



# รายงานประจำปี ๒๕๕๙



สหกรณ์ออมทรัพย์กรมชลประทาน จำกัด  
Royal Irrigation Department Saving and Credit Cooperative Limited



ปวงข้าพระพุทธเจ้า ขอน้อมเกล้าฯ น้อมกระหม่อม  
รำลึกในพระมหากรุณาธิคุณหาที่สุดมิได้



ข้าพระพุทธเจ้า

คณะกรรมการดำเนินการ ที่ปรึกษา ผู้ตรวจสอบกิจการ และเจ้าหน้าที่  
สหกรณ์ออมทรัพย์กรมชลประทาน จำกัด



ในการสร้างตัวสร้างฐานะนั้น จะต้องถือหลักค่อยเป็นค่อยไป  
ด้วยความรอบคอบ ระมัดระวัง และความพอเหมาะพอดี  
ไม่ทำเกินฐานะและกำลัง หรือทำด้วยความเร่งรีบ  
เมื่อมีฐานแน่นหนารองรับพร้อมแล้ว จึงค่อยสร้างค่อยเสริม  
ความเจริญก้าวหน้าในระดับสูงขึ้นตามต่อกันไปเป็นลำดับ  
ผลที่เกิดขึ้นจึงจะแน่นอน มีหลักเกณฑ์ เป็นประโยชน์แท้และยั่งยืน

พระบรมราชาโฆวาท  
พระราชสมเด็จพระเจ้าอยู่หัวภูมิพลอดุลยเดช  
18 ธันวาคม 2540



พัฒนาเศรษฐกิจก้าวไกล  
สร้างสังคมไทยมั่นคง

“สหกรณ์เป็นวิธีการรูปแบบหนึ่งซึ่งบุคคลหลายคนรวมกัน  
โดยความสมัครใจของตนเอง  
ในฐานะที่เป็นมนุษย์ โดยมีสิทธิ์เสมอหน้ากันหมด  
เพื่อบำรุงตัวเองให้เกิดความเจริญในทางทรัพย์สิน”



พระดำรัส

พระราชวรานต์เสถียร กรมหมื่นพิทยาลงกรณ์

พระบิดาแห่งการสหกรณ์ไทย



## วิสัยทัศน์

เป็นสหกรณ์ออมทรัพย์ที่มีมั่นคง  
โปร่งใสในการบริหาร  
บริการประทับใจ  
ใส่ใจสมาชิกและสังคม

## พันธกิจ

1. พัฒนาการบริหารจัดการของสหกรณ์ให้มีประสิทธิภาพ
2. ส่งเสริมการออม เพื่อความมั่นคงของสมาชิก และสหกรณ์
3. ให้บริการด้วยความโปร่งใส และมีประสิทธิภาพ
4. จัดสวัสดิการ และให้บริการอื่น เพื่อความผาสุกของสมาชิก
5. เอื้ออาทรต่อสังคมตามหลักการสหกรณ์



## สารบัญ

	หน้า
หนังสือเชิญประชุมใหญ่สามัญ ประจำปี 2559	6
สาร อธิบดีกรมชลประทาน	7
สาร ประธานกรรมการดำเนินการชุมนุมสหกรณ์ออมทรัพย์แห่งประเทศไทย จำกัด	8
สาร ประธานกรรมการดำเนินการสันนิบาตสหกรณ์แห่งประเทศไทย	9
สาร ประธานกรรมการดำเนินการสหกรณ์ออมทรัพย์กรมชลประทาน จำกัด	10
แผนที่กลยุทธ์ สอ.ชป. / เป้าประสงค์เชิงกลยุทธ์ สอ.ชป.	17
กราฟแสดงผลการดำเนินงาน สอ.ชป. ปี 2550-2559	23
คณะกรรมการดำเนินการ ชุดที่ 36 สอ.ชป. ที่ปรึกษา สอ.ชป./ผู้ตรวจสอบกิจการ/ผู้สอบบัญชี เจ้าหน้าที่สหกรณ์	30 35
ระเบียบวาระที่ 1 เรื่องที่ประธานแจ้งให้ที่ประชุมทราบ	41
ระเบียบวาระที่ 2 เรื่องรับรองรายงานการประชุมใหญ่สามัญ ประจำปี 2558	43
ระเบียบวาระที่ 3 เรื่องเพื่อทราบ	67
3.1 เรื่องรายงานของนายทะเบียน	68
3.2 เรื่องรายงานผลการดำเนินงานของสหกรณ์ ประจำปี 2559	69
3.3 เรื่องรายงานผู้ตรวจสอบกิจการ ประจำปี 2559	87
ระเบียบวาระที่ 4 เรื่องเพื่อพิจารณา	93
4.1 เรื่องอนุมัติงบประมาณแสดงฐานะการเงิน งบกำไรขาดทุน และงบกระแสเงินสด ประจำปี 2559	94
4.2 เรื่องอนุมัติการจัดสรรกำไรสุทธิ ประจำปี 2559	126
4.3 เรื่องอนุมัติงบประมาณรายรับ-รายจ่าย ประจำปีบัญชี 2560	128
4.4 เรื่องเลือกตั้งประธานกรรมการดำเนินการ กรรมการดำเนินการ และผู้ตรวจสอบกิจการ ประจำปี 2560	133
4.5 เรื่องการกำหนดคำตอบแทนผู้ตรวจสอบกิจการ ประจำปี 2560	136
4.6 เรื่องคัดเลือกและกำหนดค่าธรรมเนียมผู้สอบบัญชี ประจำปี 2560	137
4.7 เรื่องอนุมัติวงเงินกู้ยืมหรือการค้ำประกันของสหกรณ์ ประจำปี 2560	139
4.8 เรื่องอนุมัติการฝาก หรือลงทุนอย่างอื่นของสหกรณ์ ประจำปี 2560	140
4.9 เรื่องอนุมัติตัดหนี้สูญ	142
ระเบียบวาระที่ 5 เรื่องอื่น ๆ	143
5.1 เรื่องการตอบคำถามของสมาชิก	144
5.2 มอบรางวัลให้สมาชิก	145
5.2.1 โครงการคนดีศรีสหกรณ์	145
5.2.2 ประกวดตราสัญลักษณ์ 36 ปี สอ.ชป.	145
5.2.3 โครงการส่งเสริมการออม	146
5.2.4 รางวัลสมนาคุณสำหรับสมาชิก	146
ภาพกิจกรรม	147
บทความพิเศษ เรื่อง “ผู้ค้ำประกัน 4.0”	163
ภาคผนวก	167
ทำเนียบคณะกรรมการดำเนินการ สอ.ชป. ปี 2524-2559	168
สาระสำคัญเกี่ยวกับสวัสดิการสมาชิก/เงินกู้/เงินออม	179
เจ้าหน้าที่ช่วยงานสหกรณ์	183
ระเบียบว่าด้วยการประชุมใหญ่ พ.ศ. 2553	193





ที่ สอ.ชป.247/2559

สหกรณ์ออมทรัพย์กรมชลประทาน จำกัด  
811 ถนนสามเสน แขวงถนนนครไชยศรี  
เขตดุสิต กรุงเทพมหานคร 10300

31 ตุลาคม 2559

เรื่อง ขอเชิญประชุมใหญ่สามัญประจำปี 2559

เรียน สมาชิกสหกรณ์ออมทรัพย์กรมชลประทาน จำกัด

ด้วยสหกรณ์ออมทรัพย์กรมชลประทาน จำกัด กำหนดจัดการประชุมใหญ่สามัญประจำปี 2559 ในวันอาทิตย์ที่ 27 พฤศจิกายน 2559 เวลา 09.00 น. ณ หอประชุมชูชาติ กำภู กรมชลประทาน อำเภอปากเกร็ด จังหวัดนนทบุรี และบริเวณปริมาตรโดยรอบหอประชุม ตามระเบียบวาระการประชุม ดังนี้

ระเบียบวาระที่ 1 เรื่องที่ประธานแจ้งให้ที่ประชุมทราบ

ระเบียบวาระที่ 2 เรื่องรับรองรายงานการประชุมใหญ่สามัญ ประจำปี 2558

ระเบียบวาระที่ 3 เรื่องเพื่อทราบ

3.1 เรื่องรายงานของนายทะเบียน

3.2 เรื่องรายงานผลการดำเนินงานของสหกรณ์ ประจำปี 2559

3.3 เรื่องรายงานผู้ตรวจสอบกิจการ ประจำปี 2559

ระเบียบวาระที่ 4 เรื่องเพื่อพิจารณา

4.1 เรื่องอนุมัติงบประมาณการเงิน งบกำไรขาดทุน และงบกระแสเงินสด ประจำปี 2559

4.2 เรื่องอนุมัติการจัดสรรกำไรสุทธิ ประจำปี 2559

4.3 เรื่องอนุมัติงบประมาณรายรับ-รายจ่าย ประจำปีบัญชี 2560

4.4 เรื่องเลือกตั้งประธานกรรมการดำเนินการ กรรมการดำเนินการ และผู้ตรวจสอบกิจการ ประจำปี 2560

4.5 เรื่องการกำหนดค่าตอบแทนผู้ตรวจสอบกิจการ ประจำปี 2560

4.6 เรื่องคัดเลือกและกำหนดค่าธรรมเนียมผู้สอบบัญชี ประจำปี 2560

4.7 เรื่องอนุมัติวงเงินกู้ยืมหรือการค้ำประกันของสหกรณ์ ประจำปี 2560

4.8 เรื่องอนุมัติการฝาก หรือลงทุนอย่างอื่นของสหกรณ์ ประจำปี 2560

4.9 เรื่องอนุมัติตัดหนี้สูญ

ระเบียบวาระที่ 5 เรื่องอื่น ๆ

5.1 เรื่องการตอบคำถามของสมาชิก

5.2 มอบรางวัลให้สมาชิก

5.2.1 โครงการคนดีศรีสหกรณ์

5.2.2 ประกวดตราสัญลักษณ์ 36 ปี สอ.ชป.

5.2.3 โครงการส่งเสริมการออม

5.2.4 รางวัลสมนาคุณสำหรับสมาชิก

จึงเรียนเชิญสมาชิกทุกท่านเข้าประชุมโดยพร้อมเพรียงกันตาม วัน เวลา และสถานที่ดังกล่าว

จักขอบคุณยิ่ง

ขอแสดงความนับถือ

ว่าที่ร้อยตรี

( ไพเจน มากสุวรรณ )

ประธานกรรมการ

สหกรณ์ออมทรัพย์กรมชลประทาน จำกัด



# สาร

## อธิบดีกรมชลประทาน



สหกรณ์ออมทรัพย์กรมชลประทาน จำกัด ดำเนินการมาเป็นเวลากว่า 35 ปี ได้มีการพัฒนาความเจริญขึ้นมากจากเดิม จากสมาชิกเริ่มก่อตั้งมีเพียง 704 คน ถือหุ้นรวม 86,890 บาท ต่อมาสมาชิกเพิ่มเป็นสมาชิกสามัญและสมาชิกสมทบรวม 26,993 คน มีเงินทุนหมุนเวียนมากกว่า 15,000 ล้านบาท สามารถให้บริการแก่สมาชิกทั้งด้านการเงิน เช่น การส่งเสริมการออม การให้สินเชื่อ รวมทั้งการจัดสวัสดิการให้แก่สมาชิกครอบคลุมตั้งแต่เกิดจนถึงแก่กรรม ซึ่งนับเป็นสหกรณ์ขนาดใหญ่ที่ประสบความสำเร็จในการบริหารงาน สามารถพัฒนากิจการของสหกรณ์ให้ก้าวหน้าและมีประสิทธิภาพ จนได้รับเกียรติบัตรจากสำนักงานส่งเสริมสหกรณ์กรุงเทพมหานคร พื้นที่ 1 กรมส่งเสริมสหกรณ์ กระทรวงเกษตรและสหกรณ์ โดยผ่านเกณฑ์การประเมินมาตรฐานในระดับ “ดีเลิศ” และเกียรติบัตรการกำกับดูแลองค์กรที่ดีตามหลักธรรมาภิบาลในระดับ “ดีมาก”

ในโอกาสที่สหกรณ์ออมทรัพย์กรมชลประทาน จำกัด จัดประชุมใหญ่สามัญประจำปี 2559 นี้ ผมขออวยพรให้คณะกรรมการดำเนินการ เจ้าหน้าที่ สมาชิกและผู้ที่เกี่ยวข้องทุกคน ประสบความสำเร็จในการดำเนินกิจการมีความก้าวหน้ายิ่งขึ้นไป ร่วมกันพัฒนาสหกรณ์ให้เป็นหลักประกันที่มั่นคงสืบไป นานเท่านาน

(นายสัญญาชัย เกตุวรชัย)

อธิบดีกรมชลประทาน





## สาร

### ประธานกรรมการดำเนินการ ชุมนุมสหกรณ์ออมทรัพย์แห่งประเทศไทย จำกัด

เนื่องในโอกาสวันประชุมใหญ่สามัญประจำปี 2559 สหกรณ์ออมทรัพย์กรมชลประทาน จำกัด ข้าพเจ้าในนามของชุมนุมสหกรณ์ออมทรัพย์แห่งประเทศไทย จำกัด และสหกรณ์สมาชิกทั่วประเทศ ขอแสดงความยินดีและชื่นชมมายังคณะกรรมการดำเนินการ ผู้ตรวจสอบกิจการ ฝ่ายจัดการ และสมาชิก สหกรณ์ออมทรัพย์กรมชลประทาน จำกัด ที่ได้ดำเนินกิจการสหกรณ์โดยยึดมั่นในอุดมการณ์ หลักการ และวิธีการสหกรณ์อย่างแน่วแน่ ทั้งนี้ โดยอรรังไว้ซึ่งผลประโยชน์ของมวลสมาชิกสหกรณ์ทั้งหลาย จนมีความเจริญก้าวหน้า และเติบโตอย่างมั่นคงต่อเนื่องยาวนานตลอดมา

สหกรณ์ออมทรัพย์กรมชลประทาน จำกัด ได้มีการพัฒนาการดำเนินธุรกรรมของสหกรณ์ให้เจริญ รุดหน้ามาอย่างต่อเนื่อง อีกทั้งสหกรณ์ฯ มิได้มีบทบาทเพียงการส่งเสริมการประหยัด การออม และการจัด บริการเพื่อช่วยเหลือพัฒนาคุณภาพชีวิตของสมาชิกสหกรณ์เท่านั้น แต่ยังได้มีบทบาทสำคัญเป็นอย่างมาก ในการมีส่วนร่วมพัฒนาขบวนการสหกรณ์ออมทรัพย์ในประเทศไทย โดยให้การสนับสนุนกิจการต่างๆ ของชุมนุมสหกรณ์ออมทรัพย์ฯ ด้วยดีเสมอมา

ในโอกาสนี้ ข้าพเจ้าขออาราธนาคุณพระศรีรัตนตรัยและสิ่งศักดิ์สิทธิ์ทั้งหลายในสากลโลก โปรดดลบันดาลให้คณะกรรมการดำเนินการ ผู้ตรวจสอบกิจการ ฝ่ายจัดการ สมาชิก ตลอดจนผู้มีส่วน เกี่ยวข้องในกิจการของสหกรณ์ออมทรัพย์กรมชลประทาน จำกัด มีความสมบูรณ์พร้อมทั้งกำลังกาย กำลังใจ กำลังความคิด สามารถประกอบกิจการทั้งปวงให้บรรลุผลเป็นเลิศ และบังเกิดความเจริญมั่นคง แก่สหกรณ์ และขบวนการสหกรณ์ออมทรัพย์ฯ ได้ดังเจตนารมณ์ทุกประการ

พลโท

(ดร.วีระ วงศ์สรรค์)

ประธานกรรมการ

ชุมนุมสหกรณ์ออมทรัพย์แห่งประเทศไทย จำกัด

# สาร

## ประธานกรรมการดำเนินการ สภานิติบัญญัติแห่งประเทศไทย



ในโอกาสที่สหกรณ์ออมทรัพย์กรมชลประทาน จำกัด ได้จัดให้มีการประชุมใหญ่สามัญประจำปี 2559 เพื่อรายงานผลการดำเนินงานกิจการต่อสมาชิกสหกรณ์ ในนามของสภานิติบัญญัติแห่งประเทศไทย ขอแสดงความยินดีและชื่นชมต่อคณะกรรมการดำเนินการ คณะผู้ตรวจสอบกิจการ ฝ่ายจัดการ และสมาชิกสหกรณ์ออมทรัพย์กรมชลประทาน จำกัด ที่ได้ดำเนินกิจการสหกรณ์จนมีความเจริญก้าวหน้า เติบโตอย่างมั่นคงต่อเนื่องและยาวนานตลอดมา นอกจากการส่งเสริมอุดมการณ์ หลักการ และวิธีการสหกรณ์ ตลอดจนงานประหยัด การออม และการจัดบริการเพื่อช่วยเหลือพัฒนาคุณภาพชีวิตของสมาชิกสหกรณ์แล้ว ยังได้มีบทบาทสำคัญเป็นอย่างมากในการร่วมกับสภานิติบัญญัติแห่งประเทศไทยสนับสนุนกิจการต่างๆ ของขบวนการสหกรณ์ด้วยดีเสมอมา

ในโอกาสนี้ ข้าพเจ้าขออำนวยการพรให้แก่สหกรณ์ออมทรัพย์กรมชลประทาน จำกัด คณะกรรมการดำเนินการ ที่ปรึกษา คณะผู้ตรวจสอบกิจการ ฝ่ายจัดการและผู้ที่เกี่ยวข้องทุกท่าน มีความสามัคคี มั่นคงในอุดมการณ์ หลักการ และวิธีการสหกรณ์ เพื่อร่วมกันพัฒนาขบวนการสหกรณ์ให้ยั่งยืนสืบไป

(ดร.กึก ดอนสำราญ)

ประธานกรรมการดำเนินการ  
สภานิติบัญญัติแห่งประเทศไทย



## สาร

### ประธานกรรมการดำเนินการ

สหกรณ์ออมทรัพย์กรมชลประทาน จำกัด

เรียน สมาชิกสหกรณ์ออมทรัพย์กรมชลประทาน จำกัด

ในโอกาสที่ผมได้บริหารงานสหกรณ์มาครบ 1 วาระ (2ปี) ผมและคณะกรรมการดำเนินการ ชุดที่ 35 และ 36 ผู้ตรวจสอบกิจการและฝ่ายจัดการทุกคน ได้ร่วมกันทำงานอย่างเต็มความสามารถ โดยคำนึงถึงเป้าหมายภายใต้หลักการและอุดมการณ์ของสหกรณ์มาตลอดระยะเวลาการทำงานที่ คณะกรรมการดำเนินการ ได้ร่วมกันกำหนดแก้ไขปรับปรุงระเบียบ ข้อบังคับ ให้เกิดความเป็นธรรม และสันติสุขของมวลสมาชิกและสังคมแวดล้อมของเราให้ดียิ่งขึ้น รวมถึงการลดอัตราดอกเบี้ยเงินกู้ และเพิ่มดอกเบี้ยเงินฝากเพื่อให้เกิดความพึงพอใจและเกิดความร่วมมือในการพัฒนาสหกรณ์ให้ ก้าวไปข้างหน้าอย่างมั่นคงและยั่งยืนจนเป็นที่ประจักษ์ถึงความสำเร็จจนได้รับได้รับรางวัลอย่างต่อเนื่องจากสำนักงานส่งเสริมสหกรณ์พื้นที่ 1 กรมส่งเสริมสหกรณ์และชุมนุมสหกรณ์ออมทรัพย์ แห่งประเทศไทย จำกัด และล่าสุดชุมนุมสหกรณ์ออมทรัพย์แห่งประเทศไทย จำกัด ได้มอบรางวัล และเกียรติบัตรให้สหกรณ์ออมทรัพย์กรมชลประทาน จำกัด เป็นสหกรณ์ออมทรัพย์ ระดับดีเด่นขนาดใหญ่มาก ประจำปี 2559 เมื่อวันที่ 4 มิถุนายน 2559 ที่ผ่านมา

การขับเคลื่อนสหกรณ์ออมทรัพย์กรมชลประทาน จำกัด ที่มีทุนดำเนินงาน 16,000 ล้านบาท เพื่อสนองตอบความต้องการของสมาชิก 27,000 คน ภายใต้สภาวะที่มีความผันผวนของสภาพเศรษฐกิจ สังคม และการเมืองที่มีการเปลี่ยนแปลง บุคลากรทุกฝ่ายต้องทุ่มเทปฏิบัติภารกิจของตนเองอย่างมีประสิทธิภาพ ตลอดจนการได้รับความร่วมมือเป็นอย่างดีของสมาชิกจึงทำให้การดำเนินกิจการ สหกรณ์ประสบผลสำเร็จจนความภาคภูมิใจของเราทุกคน

ปัจจุบัน นอกจากทิศทางการบริหารเรื่องการเงินแล้วสหกรณ์ได้กำหนดแนวทางในการพัฒนา ศักยภาพของคณะกรรมการบริหาร เจ้าหน้าที่และสมาชิก มีการจัดประชุม อบรม สัมมนาให้ความรู้ สร้างความเข้าใจเพื่อพัฒนาปรับปรุงคุณภาพของการให้บริการกับสมาชิก รวมถึงการแลกเปลี่ยนเรียนรู้ ประสบการณ์ในรูปแบบเครือข่ายสหกรณ์ออมทรัพย์ ในเขตพื้นที่ 1 และกลุ่มสหกรณ์ออมทรัพย์ภาคี บางเขน ซึ่งเป็นขบวนการความร่วมมือสู่การพัฒนาสหกรณ์ มั่งคั่ง มั่นคง เพื่อนำประโยชน์สูงสุด

กลับคืนสู่มวลสมาชิก ตลอดถึงการจัดเพิ่มสวัสดิการเพื่อเกื้อกูลสมาชิกอาวุโส เงินเยี่ยมสมาชิก ยามเจ็บป่วย เงินรับขวัญบุตร เมื่อรวมสวัสดิการที่มีอยู่เดิมแล้วเป็น 8 ประเภท และบริการอื่นๆ ที่เกิดจากเงินกำไรสุทธิสะสมมาเป็นเงินทุนสำรองตั้งแต่เริ่มก่อตั้งสหกรณ์จนถึงปัจจุบัน ประมาณ 762.5 ล้านบาทเศษ ดังนั้นสมาชิกที่มีอายุการเป็นสมาชิกมานานสมควรที่จะได้รับประโยชน์จากทุน สำรองนี้ มากกว่าสมาชิกที่มีอายุการเป็นสมาชิกน้อยกว่าทั้งทางตรงและทางอ้อมได้เป็นที่พึงพาให้ สมาชิกยืนอยู่บนโลกแห่งการแข่งขันและวัตถุนิยมได้อย่างสง่างาม มีความสุขอย่างแท้จริงบนพื้นฐาน ของความพอเพียง

การจัดตั้งศูนย์ประสานงานฉาบกิจสงเคราะห์ สสอ.รรท. เพื่อส่งเสริมและอำนวยความสะดวก สดวกให้กับสมาชิกและครอบครัว ในการรับสมัครสมาชิกและการติดต่อขอรับเงินสงเคราะห์ของ ครอบครัวสมาชิกนั้น จะเห็นว่าสมาชิกเพิ่มขึ้นทุกปี ซึ่งเป็นตัวชี้วัดถึงความเข้าใจและความเชื่อมั่น ของสมาชิก นับว่าเป็นการส่งเสริมการออมให้กับสมาชิกในรูปแบบการสร้างระบบสวัสดิการคู่ขนาน ไปกับสวัสดิการของสหกรณ์ ซึ่งสมาชิกจะเป็นผู้สร้างหลักประกันที่มีความมั่นคงในการดำรงชีวิตของ สมาชิกเองและครอบครัวให้มีภูมิคุ้มกันต่อการเปลี่ยนแปลงของสังคม โดยสมาชิกมีส่วนร่วมพัฒนา สังคม เสริมสร้างความเข้มแข็งตามหลักการประชาธิปไตย

ในยุคที่ธุรกิจทุกประเภทแข่งขันกันโดยใช้กลไกทางการตลาดกำหนดราคาสินค้า การบริการ จนทำให้เกิดความทุกข์ยากของสมาชิกบางกลุ่มอยู่ในขณะนี้ พวกเราต้องช่วยเหลือตนเองโดยการ ประหยัดอดออมและอดทน เพื่อให้ตนเองเข้มแข็ง ช่วยเหลือซึ่งกันและกันโดยร่วมมือกันเป็นสมาชิก ที่ดีเป็นตัวอย่างและเป็นกำลังใจให้กัน น้อมนำหลักปรัชญาของเศรษฐกิจพอเพียง ของพระบาทสมเด็จพระปรมินทรมหาภูมิพลอดุลยเดช มาใช้เป็นแนวทางในการดำรงชีวิตไม่พึ่งพิงผู้อื่นโดยไม่จำเป็น มิฉะนั้นแล้วเราจะถูกกระแสธุรกิจทุนนิยมกลืน สหกรณ์ของเราจะกลายเป็นเพียงเฟื่องตัวเล็กๆ ที่คอย หมุนเงินทำกำไรให้แก่ธุรกิจทุนนิยม เท่านั้น

ในโอกาสนี้ผมขออาราธนาคุณพระศรีรัตนตรัยและสิ่งศักดิ์สิทธิ์ทั้งหลายในสากลโลก โปรดดล บันดาลให้การประชุมใหญ่ครั้งนี้สำเร็จดังที่ได้มุ่งหวังและกิจการของสหกรณ์มีความเจริญก้าวหน้ามั่นคง สำเร็จตามวัตถุประสงค์ทุกประการ รวมถึงขอให้มวลสมาชิก คณะกรรมการดำเนินการ ผู้ตรวจสอบ กิจการ เจ้าหน้าที่ทุกท่านและครอบครัว มีความสุขกายสุขใจมีความเจริญรุ่งเรืองทั้งในชีวิตส่วนตัวและ หน้าที่การงาน ประกอบด้วยสติปัญญา เพื่อร่วมกันพัฒนาสหกรณ์ให้มีความเจริญยิ่งๆ ขึ้นไป

ว่าที่ร้อยตรี

(ไพเจน มากสุวรรณ)

ประธานกรรมการดำเนินการ

สหกรณ์ออมทรัพย์กรมชลประทาน จำกัด

# โล่เชิดชูเกียรติ



ปี พ.ศ. 2544

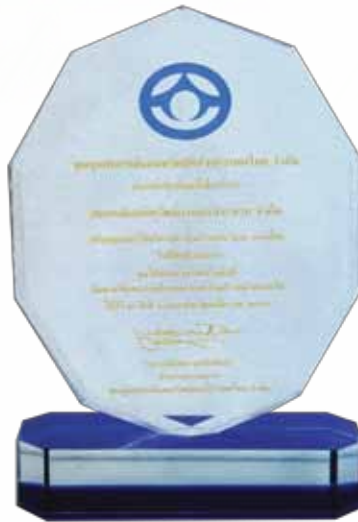

ปี พ.ศ. 2547



ปี พ.ศ. 2546



ปี พ.ศ. 2552



ปี พ.ศ. 2558



# หลักสหกรณ์สากล

(Cooperative Principles)

หลักการที่

1

การเป็นสมาชิกโดยสมัครใจและเปิดกว้าง  
(Voluntary and Open Membership)

หลักการที่

2

การควบคุมโดยสมาชิกตามหลักประชาธิปไตย  
(Democratic Member Control)

หลักการที่

3

การมีส่วนร่วมทางเศรษฐกิจของสมาชิก  
(Member Economic Participation)

หลักการที่

4

การปกครองตนเองและความเป็นอิสระ  
(Autonomy and Independence)

หลักการที่

5

การศึกษา ฝึกอบรมและสารสนเทศ  
(Education, Training and Information)

หลักการที่

6

การร่วมมือระหว่างสหกรณ์  
(Cooperation among Cooperatives)

หลักการที่

7

การเอื้ออาทรต่อชุมชน  
(Concern for Community)

ประกาศเมื่อเดือนกันยายน 2538 (1995)

ในการประชุมสมัชชาสัมพันธ์สหกรณ์ระหว่างประเทศ (The International Cooperative Alliance : ICA)  
ครั้งที่ 31 ที่เมืองแมนเชสเตอร์ ประเทศอังกฤษ

## วัตถุประสงค์

### สหกรณ์ออมทรัพย์กรมชลประทาน จำกัด

สหกรณ์นี้มีวัตถุประสงค์เพื่อส่งเสริมผลประโยชน์ทางเศรษฐกิจ และสังคมของบรรดาสมาชิกโดยวิธีช่วยเหลือตนเอง และช่วยเหลือซึ่งกันและกันตามหลักสหกรณ์ รวมทั้งในข้อต่อไปนี้

- (1) ส่งเสริมให้สมาชิกออมทรัพย์ โดยช่วยให้สามารถสงวนส่วนแห่งรายได้ของตนไว้ในทางอันมั่นคงและได้รับประโยชน์ตามสมควร
- (2) ส่งเสริมการช่วยเหลือตนเองและช่วยเหลือซึ่งกันและกันในหมู่สมาชิก
- (3) รับฝากเงินจากสมาชิกหรือสหกรณ์อื่น
- (4) จัดหาทุนเพื่อกิจการตามวัตถุประสงค์ของสหกรณ์
- (5) ให้เงินกู้สมาชิก
- (6) ให้สหกรณ์อื่นกู้ยืมเงิน
- (7) ซื้อหุ้นของธนาคาร ซึ่งมีวัตถุประสงค์เพื่อให้ความช่วยเหลือทางการเงินแก่สหกรณ์
- (8) ซื้อหุ้นของชุมนุมสหกรณ์หรือสหกรณ์อื่น
- (9) ซื้อหุ้นของสถาบันที่ประกอบธุรกิจ อันทำให้เกิดความสะดวก หรือส่งเสริมความเจริญแก่กิจการของสหกรณ์
- (10) ซื้อหลักทรัพย์รัฐบาลหรือรัฐวิสาหกิจ
- (11) ออกตั๋วสัญญาใช้เงินและตราสารการเงิน
- (12) ฝากหรือลงทุนอย่างอื่นตามกฎหมายและตามที่คณะกรรมการพัฒนาการสหกรณ์แห่งชาติกำหนด
- (13) ดำเนินการให้กู้ยืมเพื่อการเคหะ
- (14) ให้สวัสดิการและการสงเคราะห์ตามสมควรแก่สมาชิกและครอบครัว
- (15) ร่วมมือกับทางราชการ สันนิบาตสหกรณ์แห่งประเทศไทย ชุมชุมสหกรณ์ และสหกรณ์อื่นเพื่อส่งเสริมและปรับปรุงกิจการของสหกรณ์
- (16) กระทำการต่างๆ ตามที่อนุญาตไว้ในกฎหมายว่าด้วยสหกรณ์ เพื่อให้เป็นไปตามวัตถุประสงค์ที่กล่าวข้างต้น รวมถึง ซื้อ ถูกรวมสิทธิ์หรือทรัพย์สิน สิทธิครอบครอง กู้ ยืม เช่า หรือให้เช่า เช่าซื้อ หรือให้เช่าซื้อ โอนหรือรับโอน สิทธิการเช่าซื้อ ขาย หรือจำหน่าย จำนองหรือรับจำนอง จำนำหรือรับจำนำ ด้วยวิธีอื่นใด ซึ่งทรัพย์สินแก่สมาชิกหรือของสมาชิก
- (17) ให้ความช่วยเหลือทางวิชาการแก่สมาชิก
- (18) ขอหรือรับความช่วยเหลือทางวิชาการจากทางราชการ หน่วยงานของต่างประเทศหรือบุคคลอื่นใด
- (19) ดำเนินกิจการอย่างอื่นบรรดาที่เกี่ยวข้องกับหรือเนื่องในการจัดให้สำเร็จตามวัตถุประสงค์ของสหกรณ์

# แผนที่กลยุทธ์สหกรณ์ออมทรัพย์กรมชลประทาน จำกัด

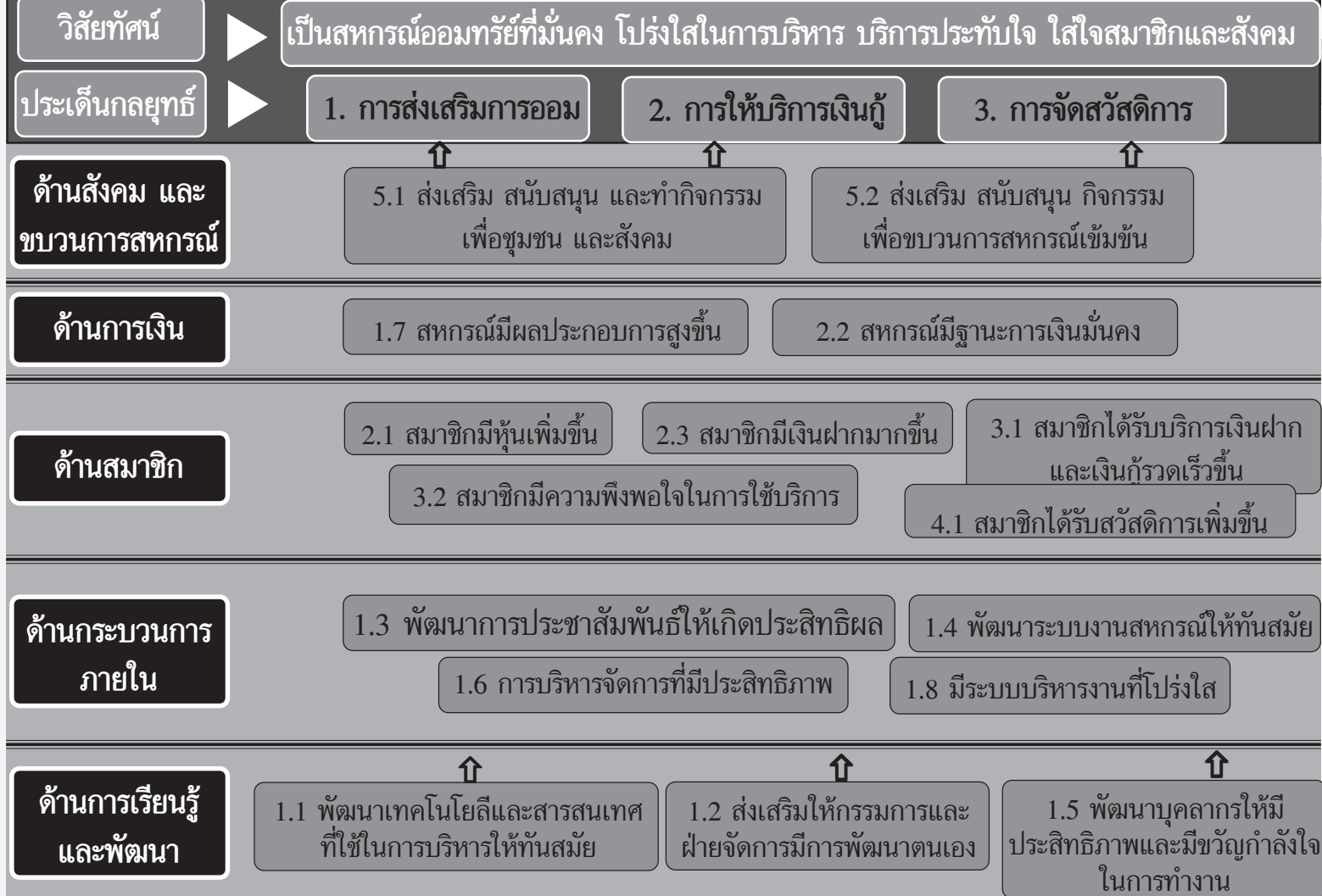





## เป้าประสงค์เชิงกลยุทธ์

### 1. มุมมองด้านสังคม และขบวนการสหกรณ์

- (1) ส่งเสริม สนับสนุน และดำเนินกิจกรรมเพื่อชุมชน และสังคม
- (2) ส่งเสริม สนับสนุน กิจกรรม ขบวนการสหกรณ์เข้มแข็ง

### 2. มุมมองด้านการเงิน

- (1) สหกรณ์มีผลประกอบการสูงขึ้น
- (2) สหกรณ์มีฐานะการเงินมั่นคง

### 3. มุมมองด้านสมาชิก

- (1) สมาชิกมีหุ้นเพิ่มขึ้น
- (2) สมาชิกมีเงินฝากมากขึ้น
- (3) สมาชิกได้รับบริการด้านเงินฝาก และเงินกู้รวดเร็วขึ้น
- (4) สมาชิกมีความพึงพอใจในการใช้บริการ
- (5) สมาชิกได้รับสวัสดิการเพิ่มขึ้น

### 4. มุมมองด้านกระบวนการภายใน

- (1) พัฒนาระบบงานสหกรณ์ให้ทันสมัย
- (2) พัฒนาการบริหารจัดการให้มีประสิทธิภาพ
- (3) มีระบบบริหารงานที่โปร่งใส
- (4) พัฒนาการประชาสัมพันธ์ให้เกิดประสิทธิผล

### 5. มุมมองด้านการเรียนรู้ และพัฒนา

- (1) พัฒนาเทคโนโลยีและสารสนเทศที่ใช้ในการบริหารงานให้ทันสมัย
- (2) ส่งเสริมให้กรรมการ และฝ่ายจัดการมีการพัฒนาตนเอง
- (3) พัฒนาศักยภาพให้มีประสิทธิภาพ และมีขวัญกำลังใจในการทำงาน

## เป้าประสงค์ และกลยุทธ์ตามพันธกิจ

เป้าประสงค์	กลยุทธ์	ตัวชี้วัด	โครงการ
พันธกิจที่ 1 พัฒนาการบริหารการจัดการสหกรณ์ให้มีประสิทธิภาพ			
1.1 พัฒนาเทคโนโลยี และสารสนเทศที่ใช้ในการบริหารให้ทันสมัย	1.1.1 พัฒนาระบบเทคโนโลยี และระบบสารสนเทศที่เหมาะสมกับการปฏิบัติงาน	1.1.1.1 จำนวนระบบงานที่มีประสิทธิภาพ	1. โครงการจัดหาคอมพิวเตอร์คุณภาพสูงและอุปกรณ์ที่ทันสมัย* 2. โครงการจัดหาโปรแกรมระบบงานและพัฒนาระบบฐานข้อมูลสารสนเทศ
1.2 ส่งเสริมให้กรรมการ และฝ่ายจัดการมีการพัฒนาตนเอง	1.2.1 สร้างนวัตกรรมเพื่อพัฒนาสหกรณ์	1.2.1.1 จำนวนนวัตกรรมในรอบปี	1. โครงการส่งเสริมการสร้างนวัตกรรมเพื่อพัฒนาสหกรณ์
	1.2.2 ให้ทุนการศึกษาด้านสหกรณ์แก่เจ้าหน้าที่ ในสาขาส่งเสริมสหกรณ์	1.2.2.1 ปีละ 1 ทุน (ปริญญาโท)	2. โครงการสนับสนุนเงินทุนเพื่อการศึกษาต่อของเจ้าหน้าที่ในระดับปริญญาโท (สาขาส่งเสริมสหกรณ์)*
	1.2.3 พัฒนาบุคลากร	1.2.3.1 อบรมฝ่ายจัดการอย่างน้อย 2 หลักสูตร/คน/ปี	1.2.3.1
1.2.3.2 อบรมฝ่ายกรรมการอย่างน้อย 4 หลักสูตร/คน/ปี		1.2.3.2	4. โครงการฝึกอบรมสัมมนาของสันนิบาตสหกรณ์แห่งประเทศไทย ชุมชนสหกรณ์ และเครือข่ายสหกรณ์*
1.3 พัฒนาการประชาสัมพันธ์ให้เกิดประสิทธิผล	1.3.1 รณรงค์ประชาสัมพันธ์ให้เข้าถึงสมาชิกอย่างทั่วถึง	1.3.1.1 ระดับความพึงพอใจของสมาชิก 1.3.1.2 จำนวนครั้งที่จัดทำกิจกรรม และประชาสัมพันธ์	1. โครงการเยี่ยมเยียนสมาชิกตามสำนักชลประทานและโครงการต่างๆ*





## เป้าประสงค์ และกลยุทธ์ตามพันธกิจ

เป้าประสงค์	กลยุทธ์	ตัวชี้วัด	โครงการ
1.4 พัฒนาระบบงานสหกรณ์ให้ทันสมัย	1.4.1 พัฒนาระบบงานสหกรณ์	1.4.1.1 ส่งเสริมการเปิดบัญชีเงินฝากให้กับสมาชิก	1. โครงการเปิดบัญชี และทำบัตร ATM
		1.4.1.2 แผนการพัฒนาระบบงานสหกรณ์	2. โครงการติดตั้ง และพัฒนาระบบงานสหกรณ์
	1.4.2 สร้างอัตรากำลังทดแทน	1.4.2.1 ให้เจ้าหน้าที่เพียงพอกับปริมาณงาน	3. โครงการสร้างอัตรากำลังทดแทนผู้เกษียณ
1.5 พัฒนาบุคลากรใหม่มีประสิทธิภาพ และมีขวัญกำลังใจในการทำงาน	1.5.1 สร้างมาตรฐานในกาปฏิบัติงานของบุคลากร	1.5.1.1 ผลการปฏิบัติงานเทียบกับมาตรฐาน	1. โครงการพัฒนาคุณภาพการบริหารจัดการงานสหกรณ์ (CQA)
	1.5.2 เพิ่มทักษะในการปฏิบัติงานให้กับเจ้าหน้าที่ และคัดสรรเจ้าหน้าที่ดีเด่น	1.5.2.4 ระดับความพึงพอใจในการปฏิบัติงานของเจ้าหน้าที่	2. โครงการ “RID Saving Rewards”
		1.5.2.2 เอกสาร มาตรฐาน ตำแหน่ง และหน้าที่ความรับผิดชอบ	3. โครงการปรับปรุงจัดทำหน้าที่ความรับผิดชอบและตัวชี้วัดของแต่ละตำแหน่ง (Job Description)
1.6 การบริหารจัดการที่มีประสิทธิภาพ	1.6.1 พัฒนาระบบการทำงานให้เป็นมาตรฐาน	1.6.1.1 จำนวนคู่มือการปฏิบัติงานของทุกฝ่าย	1. โครงการทบทวน และปรับปรุงเพื่อจัดทำคู่มือการปฏิบัติงาน
1.7 สหกรณ์มีผลประกอบการสูงขึ้น	1.7.1 ลดต้นทุนในการบริหารจัดการสหกรณ์	1.7.1.1 ร้อยละของผลประกอบการ	1. โครงการเพิ่มบริการที่หลากหลาย
	1.7.2 ลงทุนในหลักทรัพย์ที่ให้ผลตอบแทนสูง	1.7.2.1 ร้อยละของรายได้ที่เพิ่มขึ้นเทียบกับรายได้ที่ฝากกับสถาบันการเงิน	2. โครงการลดค่าใช้จ่าย (การบริหาร+การปฏิบัติ)
	1.7.3 เพิ่มผลิตภัณฑ์ด้านเงินฝาก/เงินกู้	1.7.3.1 จำนวนผลิตภัณฑ์ที่เพิ่มขึ้น	3. โครงการหาแหล่งเงินกู้ดอกเบี้ยต่ำ

## เป้าประสงค์ และกลยุทธ์ตามพันธกิจ

เป้าประสงค์	กลยุทธ์	ตัวชี้วัด	โครงการ
1.8 มีระบบบริหารงานที่โปร่งใส	1.8.1 เสริมสร้างระบบการบริหารงานที่โปร่งใส	1.8.1.1 ร้อยละของจำนวนครั้งที่มีการร้องเรียนเทียบเท่ากับจำนวนสมาชิก	1. โครงการสร้างระบบการควบคุมภายใน และการบริหารความเสี่ยงของ สอ.ชป
		1.8.1.2 ร้อยละของจำนวนครั้งที่ผู้ตรวจสอบกิจการพบข้อบกพร่องในการบริหารงานของสหกรณ์	2. โครงการสร้างเสริมจริยธรรม และจรรยาบรรณของคณะกรรมการ และเจ้าหน้าที่
<b>พันธกิจที่ 2 ส่งเสริมการออมเพื่อความมั่นคงของสมาชิกและสหกรณ์</b>			
2.1 สมาชิกมีหุ้นเพิ่มขึ้น	2.1.1 ส่งเสริมให้สมาชิกซื้อหุ้นเพิ่ม	2.1.1.1 ร้อยละของมูลค่าหุ้นที่เพิ่มขึ้น	1. โครงการระดมทุนเรือนหุ้น 2. โครงการเพิ่มทุนสำรอง เพื่อความมั่นคงของ สอ.ชป.
2.2 สหกรณ์มีฐานะการเงินมั่นคง	2.2.1 ลดระดับบุคลากรของกรมชลประทาน และครอบครัวเป็นสมาชิกสหกรณ์	2.2.2.1 ร้อยละของจำนวนสมาชิกเพิ่มขึ้น	1. โครงการรณรงค์ให้บุคลากรของกรมชลประทานและครอบครัวเป็นสมาชิกสหกรณ์
2.3 สมาชิกมีเงินฝากมากขึ้น		2.2.2.2 ร้อยละของทุนดำเนินการเพิ่มขึ้น	2. โครงการรับฝากเงินจากสหกรณ์อื่น
	2.3.1 พัฒนาประเภทเงินฝากให้หลากหลาย	2.3.1.1 ร้อยละของปริมาณเงินฝากที่เพิ่มขึ้นจากปีก่อน	1. โครงการเปิดให้บริการรับฝากเงินประเภทออมทรัพย์เปี่ยมสุข 2. โครงการส่งเสริมการจัดกิจกรรมงานวันออมแห่งชาติ
	2.3.2 กำหนดอัตราดอกเบี้ยสูงกว่าสถาบันการเงินอื่นๆ		



## เป้าประสงค์ และกลยุทธ์ตามพันธกิจ

เป้าประสงค์	กลยุทธ์	ตัวชี้วัด	โครงการ
<b>พันธกิจที่ 3 ให้บริการด้วยความโปร่งใสและมีประสิทธิภาพ</b>			
3.1 สมาชิกได้รับบริการด้านเงินฝาก และเงินกู้รวดเร็วขึ้น	3.1.1 พัฒนาระบบการฝาก และถอนเงิน ผ่านตู้ ATM	3.1.1.1 จำนวนตู้ ATM ของ สอ.ชป. ที่ติดตั้งแล้วเสร็จ	1. โครงการจูงใจสมาชิกให้ใช้บริการ ATM
		3.1.1.2 จำนวนธนาคารที่เชื่อมต่อกับระบบ ATM กับสหกรณ์	2. โครงการอนุมัติเงินกู้รายวัน
	3.1.2 ลดขั้นตอนการให้บริการให้สั้นลง	3.1.2.1 ระยะเวลาการตรวจสัญญา เงินกู้ที่ลดลง	3. โครงการปรับปรุงระบบบริหารการเบิกจ่ายเงินให้รวดเร็วขึ้น
3.2 สมาชิกมีความพึงพอใจในการใช้บริการ	3.2.1 มาตรการให้บริการของเจ้าหน้าที่	3.2.1.1 สมาชิกมีความพึงพอใจในระดับมากขึ้น	1. โครงการพัฒนาระบบบริการสมาชิกสัมพันธ์ 2. โครงการรณรงค์เจ้าหน้าที่ให้บริการเป็นเลิศ
<b>พันธกิจที่ 4 จัดสวัสดิการและให้บริการอื่น เพื่อความผาสุกของสมาชิก</b>			
4.1 สมาชิกได้รับสวัสดิการเพิ่มขึ้น	4.1.1 เพิ่มประเภทสวัสดิการ	4.1.1.1 จำนวนสวัสดิการที่เพิ่มขึ้น	1. โครงการส่งเสริมสนับสนุนวิชาชีพ เพื่อเพิ่มรายได้แก่สมาชิก 2. โครงการเงินกู้เพื่อการศึกษาแก่นุตรสมาชิก 3. โครงการทุนช่วยเหลือผู้ค้าประกันเงินกู้สามัญ

## เป้าประสงค์ และกลยุทธ์ตามพันธกิจ

เป้าประสงค์	กลยุทธ์	ตัวชี้วัด	โครงการ
			4. โครงการจัดตั้งศูนย์ประสานงาน สมาคมฌาปนกิจสงเคราะห์ 5. โครงการเงินกู้เพื่อช่วยเหลือสมาชิก ที่ขอลาออกจาก กบข. 6. โครงการคัดเลือกสมาชิกดีเด่นประจำปี 7. โครงการเพิ่มสวัสดิการให้กับสมาชิก
พันธกิจที่ 5 เอื้ออาทรต่อสังคมตามหลักสหกรณ์			
5.1 ส่งเสริม สนับสนุน และจัดทำ กิจกรรมเพื่อชุมชน และสังคม	5.1.1 จัดกิจกรรมเพื่อชุมชน และสังคม	5.1.1.1 จำนวนครั้งที่จัดทำกิจกรรม 5.1.1.2 จำนวนครั้งที่เข้าร่วมกิจกรรม	1. โครงการสานสัมพันธ์สร้างสรรค์ชุมชน 2. โครงการส่งเสริมกิจกรรมด้าน สันทนาการ และการกีฬา 3. โครงการส่งเสริมและสนับสนุน การอนุรักษ์ทรัพยากรธรรมชาติและ สิ่งแวดล้อม
5.2 ส่งเสริม สนับสนุน กิจกรรม เพื่อขบวนการสหกรณ์เข้มแข็ง	5.2.1 กิจกรรมเชื่อมโยงเครือข่ายสหกรณ์	5.2.1.1 จำนวนครั้งที่เข้าร่วมกิจกรรม	1. โครงการร่วมกิจกรรมเครือข่าย ภาคีสหกรณ์บางเขน 2. โครงการร่วมกิจกรรมเครือข่าย สหกรณ์ออมทรัพย์ พื้นที่ 1



## ผลการดำเนินงานในรอบ 10 ปี ย้อนหลัง สภกรรมการบริหารชมรมชลประทาน จำกัด ระหว่างปี พ.ศ. 2550–2559

ปี	จำนวนสมาชิก	ทุนเรือนหุ้น	เงินรับฝาก	เงินให้กู้แก่สมาชิกระหว่างปี	เงินให้กู้ ณ วันสิ้นปี	ทุนดำเนินงานทั้งหมด	กำไรสุทธิ
2550	27,491	4,253,938,310.00	2,120,427,764.92	6,730,166,739.09	6,238,535,473.34	4,926,297,686.72	291,386,802.19
2551	28,302	4,591,626,530.00	2,175,298,079.42	6,941,126,177.44	6,580,248,330.03	5,313,159,840.32	313,007,774.33
2552	28,064	4,944,603,140.00	2,293,407,493.02	6,927,118,873.50	6,638,828,897.11	5,688,677,491.03	309,887,087.09
2553	27,730	5,346,617,440.00	2,530,786,741.00	9,330,138,089.75	7,729,400,770.72	6,163,230,661.74	349,499,564.54
2554	27,531	6,510,630,750.00	2,320,196,110.86	12,157,499,456.00	11,057,188,518.74	7,422,975,660.80	402,493,782.82
2555	27,156	7,060,590,570.00	2,580,829,749.76	12,243,418,904.98	9,983,185,542.00	8,116,277,959.17	475,028,196.27
2556	26,877	7,801,433,590.00	2,799,623,049.58	10,935,426,032.73	10,107,607,800.00	8,963,503,613.04	520,824,134.75
2557	26,799	8,248,009,450.00	3,232,508,363.00	10,143,835,967.50	13,467,004,956.72	9,532,652,667.23	564,003,928.57
2558	26,924	8,700,123,310.00	3,776,731,919.33	10,173,457,731.29	13,874,014,418.04	10,116,394,518.77	629,119,043.51
2559	26,993	9,024,946,960.00	5,002,601,053.26	10,094,516,076.43	14,104,639,793.29	10,521,128,019.81	652,955,072.33



ผลการดำเนินงานของ สอ.ชป. ตั้งแต่ปี 2550-2559

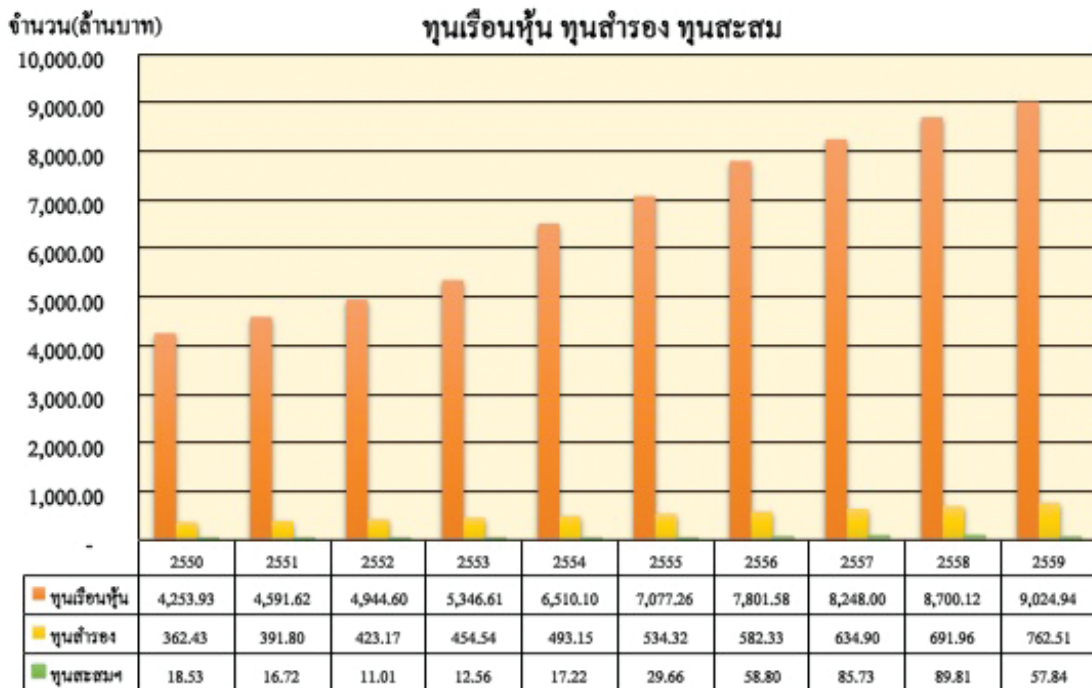
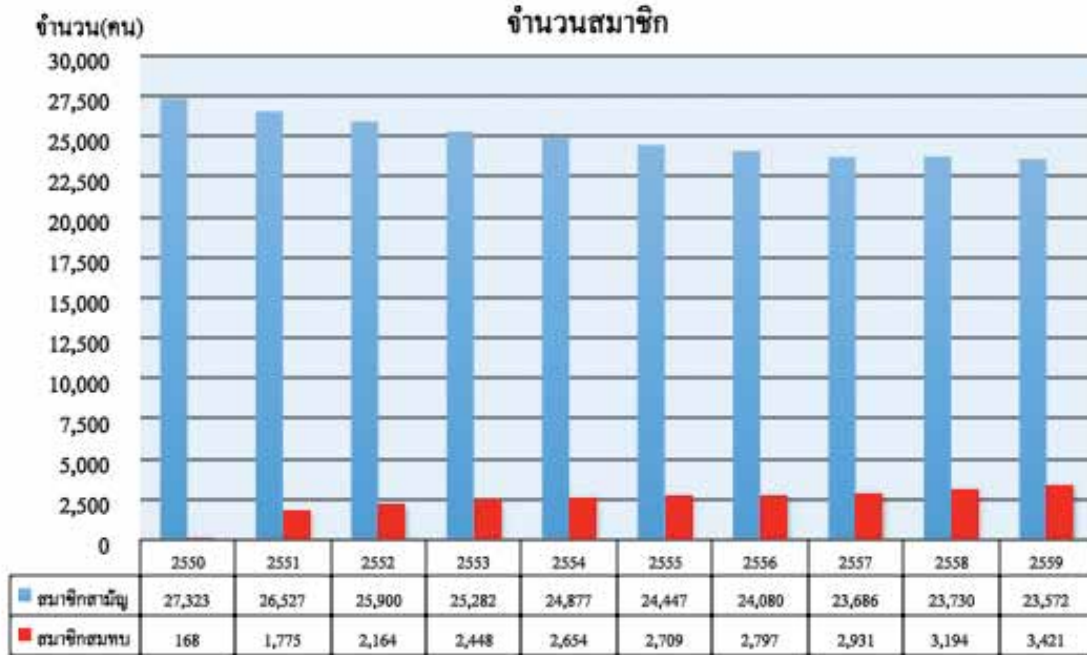





จำนวน(ล้านบาท)

ทุนดำเนินการ

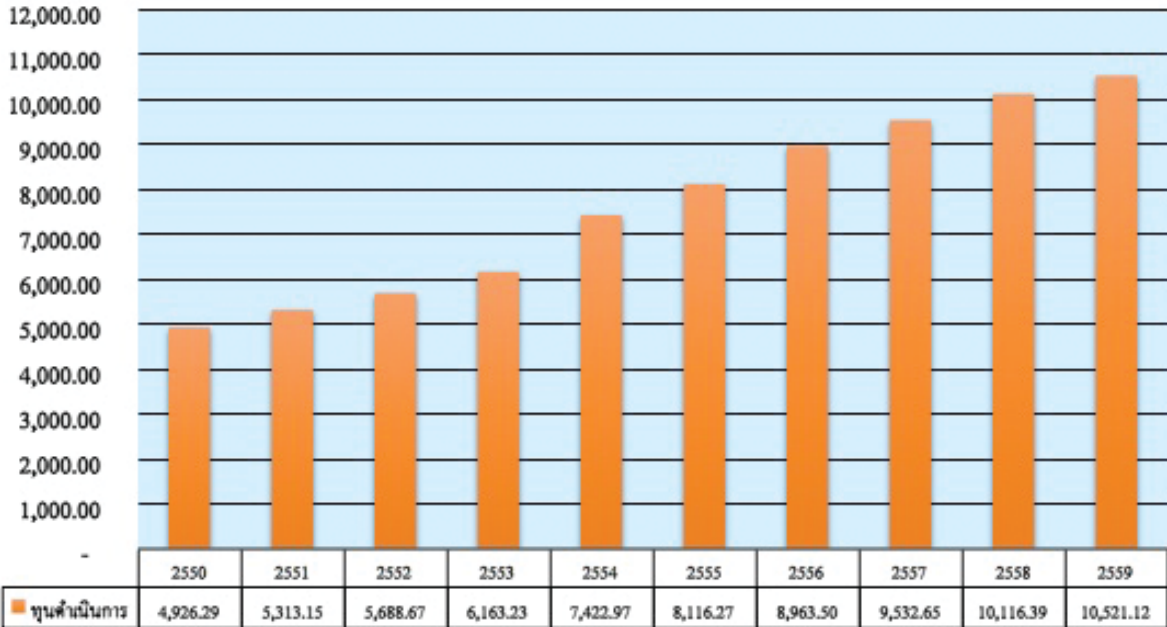

จำนวน(ล้านบาท)

รายได้ กำไรสุทธิ ค่าใช้จ่าย

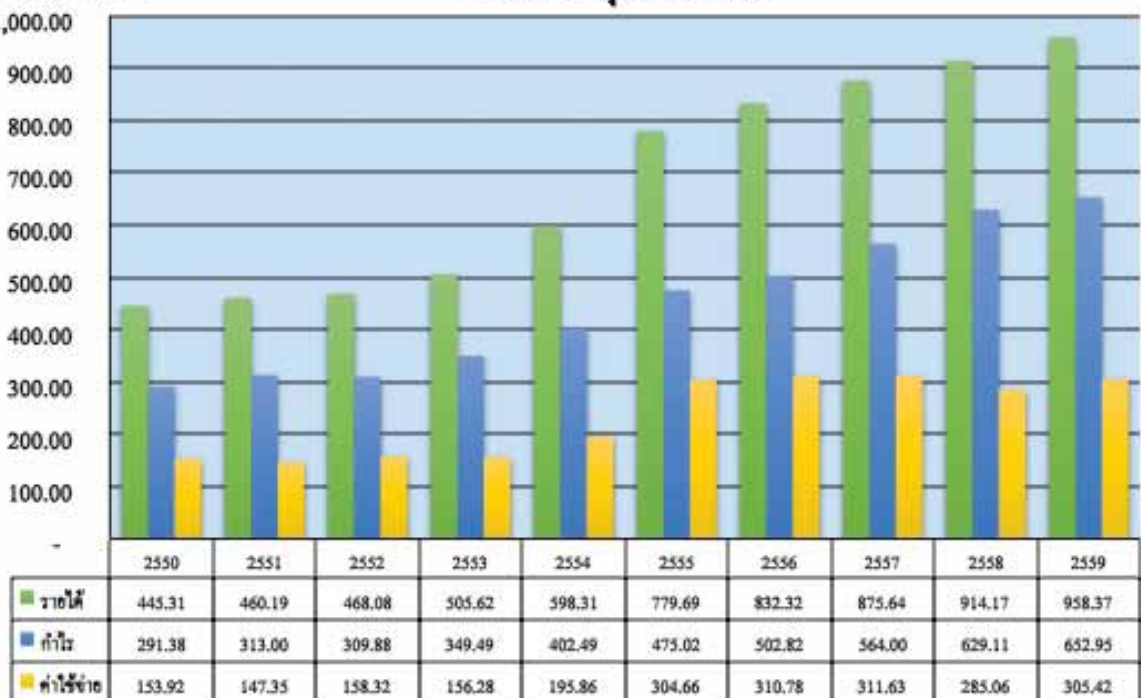



จำนวน(ล้านบาท)

เงินรับฝากจากสมาชิก

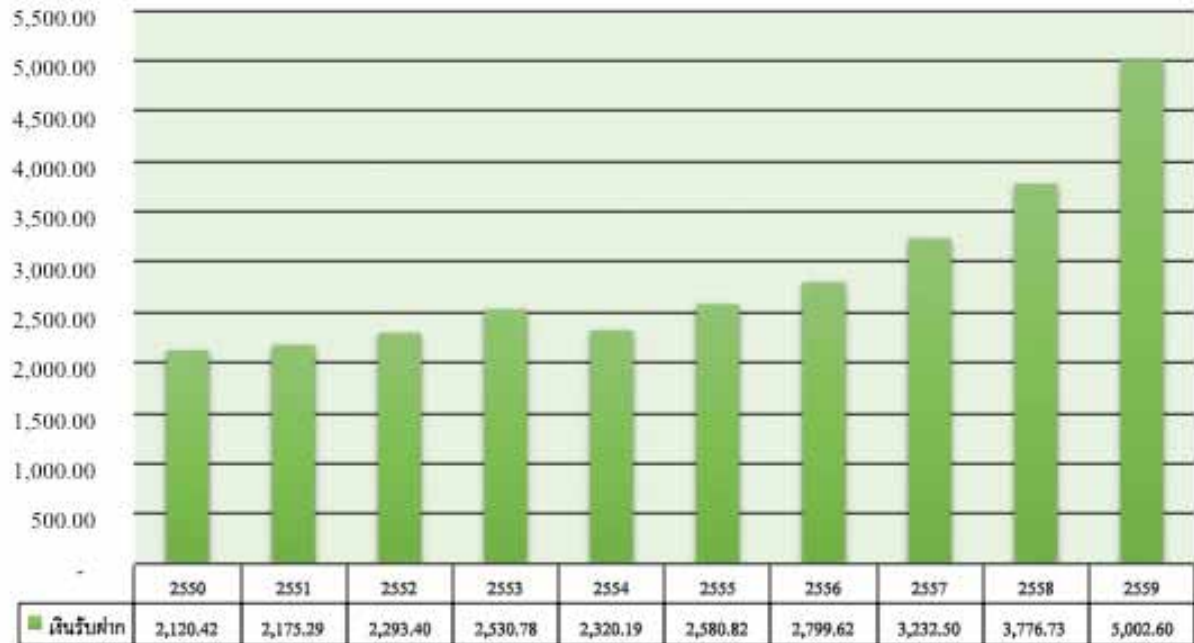

จำนวน(ล้านบาท)

เงินให้สมาชิกกู้ระหว่างปี

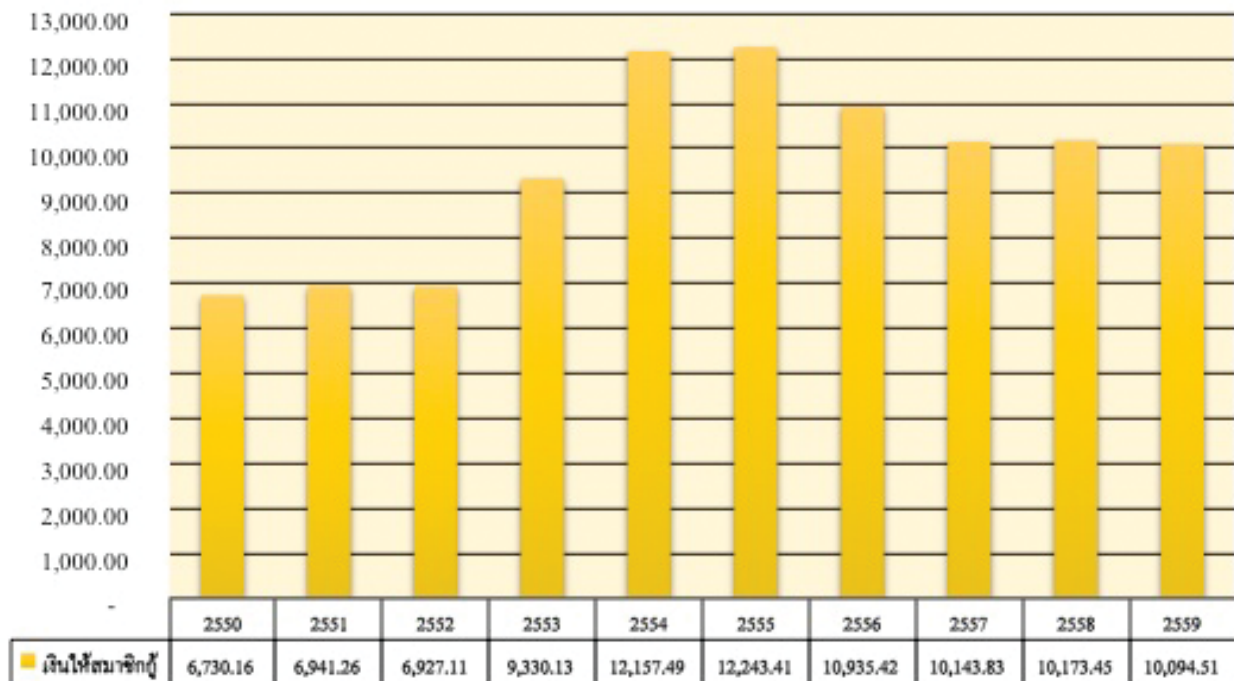



### การจ่ายเงินทุนสวัสดิการ

จำนวนเงิน(ล้านบาท)

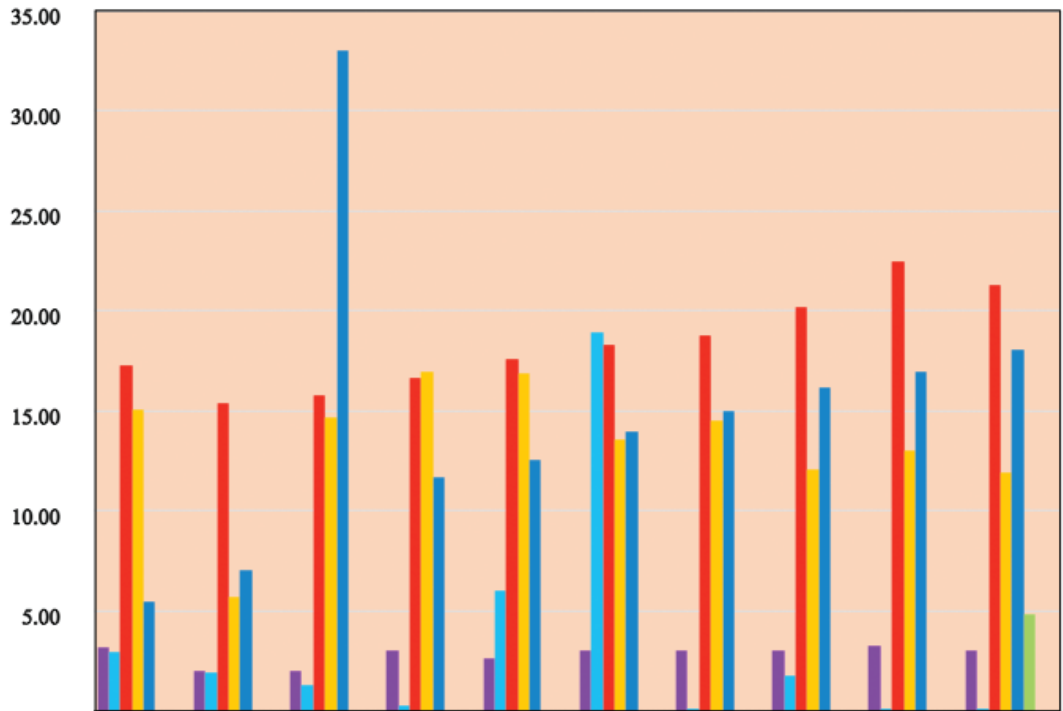

พ.ศ	2550	2551	2552	2553	2554	2555	2556	2557	2558	2559
ทุนการศึกษาบุตร สมาชิก	3.18	1.98	1.98	3.00	2.65	2.99	2.98	2.99	3.26	3.00
สมาชิกที่ประสบภัยพิบัติ	2.91	1.89	1.27	0.28	6.01	18.92	0.11	1.76	0.14	0.11
สมาชิกที่ถึงแก่กรรม	17.29	15.40	15.75	16.64	17.61	18.30	18.78	20.21	22.49	21.30
เงินสะสม	15.02	5.66	14.65	16.95	16.88	13.54	14.53	12.05	13.00	11.93
สมาชิกผู้สูงอายุ	5.44	7.00	33.01	11.66	12.51	13.94	14.95	16.14	16.96	18.04
สมาชิกอาวุโส	0	0	0	0	0	0	0	0	0	4.84
ค่ารักษาพยาบาลสมาชิก	0	0	0	0	0	0	0	0	0	0.055
เงินขวัญถุงสมาชิก	0	0	0	0	0	0	0	0	0	0.014



การจัดสรร กำไรสุทธิประจำปี 2559

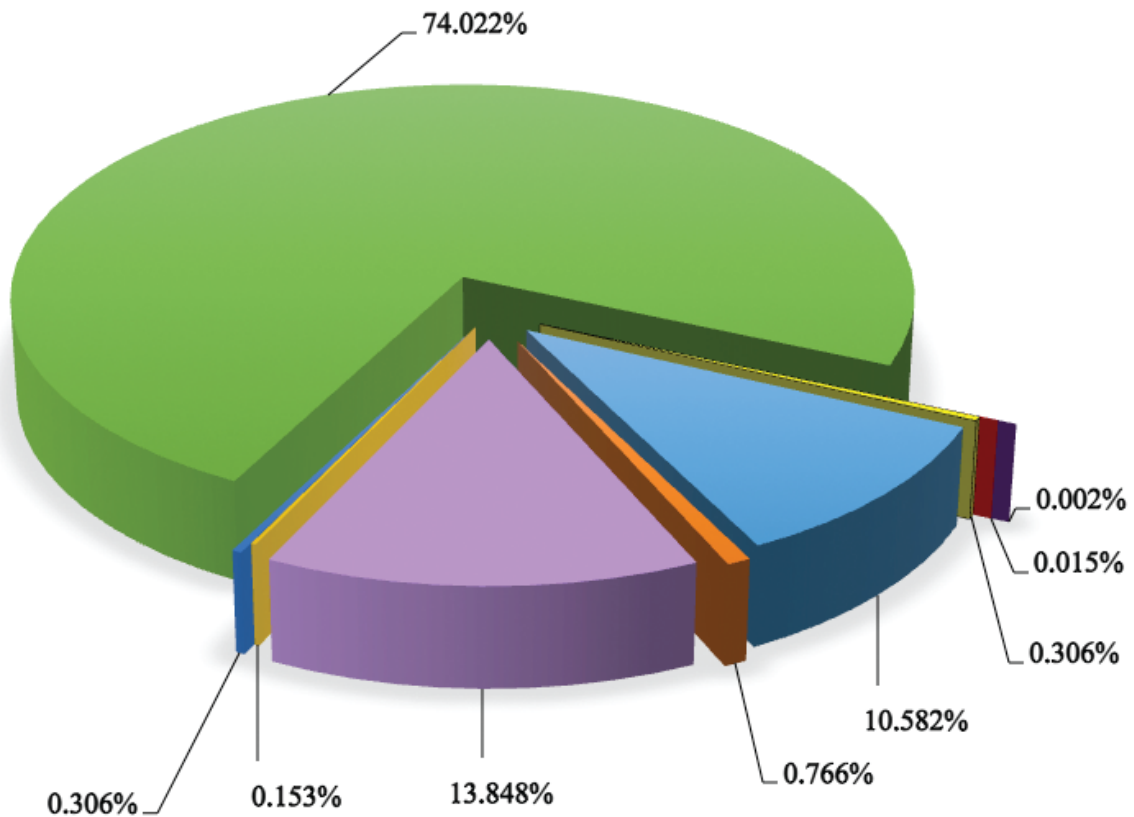

- ทุนสำรอง 10.582 %
- เงินเฉลี่ยคืน 13.848 %
- ทุนสาธารณประโยชน์ 0.306 %
- บำรุงสันนิบาตสหกรณ์ 0.002 %
- ทุนช่วยเหลือผู้ค้าประกัน 0.306 %
- โบนัสกรรมการและเจ้าหน้าที่ 0.766 %
- ทุนสวัสดิการ 0.153 %
- เงินปันผล 74.022 %
- ทุนรักษาระดับอัตราเงินปันผล 0.015 %



## โครงสร้างการบริหารงาน สหกรณ์ออมทรัพย์กรมชลประทาน จำกัด

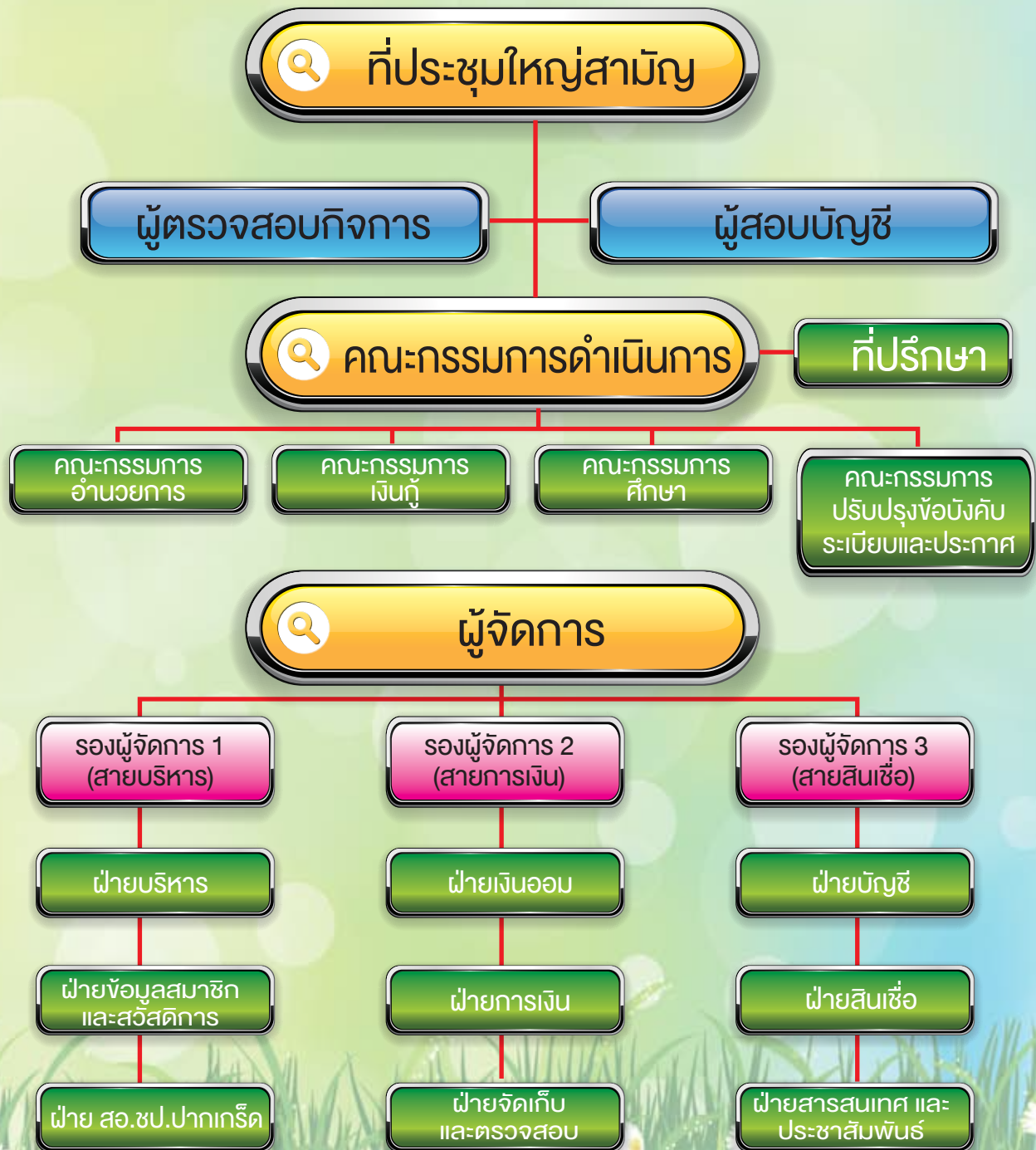



บุคลากร  
ผู้บริหารสหกรณ์  
และฝ่ายจัดการ

## คณะกรรมการดำเนินการชุดที่ 36 ประจำปี 2559



**2** ว่าที่ ร.ต.พล รักษ์ทอง  
รองประธานกรรมการ คนที่ 1



**1** ว่าที่ ร.ต.ไพเจน มากสุวรรณ  
ประธานกรรมการดำเนินการ



**3** นายมนตรี อ่อนวิมล  
รองประธานกรรมการ คนที่ 2



**4** นายนิรันดร์ นาคทับทิม  
รองประธานกรรมการ คนที่ 3



**5** นายสิริวิเชณ์ ก่ออีฐ  
รองประธานกรรมการ คนที่ 4

## คณะกรรมการดำเนินการชุดที่ 36 ประจำปี 2559



**6** ม.ล.อนุภาค ทองแถม  
กรรมการและเลขานุการ



**7** น.ส.สุนิจ ปัญญางาม  
เหรัญญิก



**8** นางชวลี สวัสดิพันธุ์  
กรรมการ



**9** นายประทีป ภัทธีรอด  
กรรมการ



**10** นายเดชา จิตรอกษา  
กรรมการ



**11** นายธรรมนุญ คงสมุทร  
กรรมการ



**12** นายเสริมชัย เชี่ยวศิริทาว  
กรรมการ



**13** นายชานนรงค์ สุภาพพร้อม  
กรรมการ



**14** นายรุ่งธรรม บ่อเกิด  
กรรมการ



## ที่ปรึกษาสหกรณ์ ปี 2559



1 นายณัฐ ทำนิดมณี  
ด้านสหกรณ์



2 นายสุรจิตต์ แก้วชิงดวง  
ด้านสหกรณ์



3 นายสิริวิชญ์ กลิ่นกักดี  
ด้านกฎหมาย



4 นายทร ชาวพิจิตร  
ด้านกฎหมาย



5 นายชัยรัตน์ เกื้ออรุณ  
ด้านคอมพิวเตอร์



6 น.ส.ทิพาภรณ์ วชิราภกร  
ด้านการเงิน



7 นายสำเร็จ แสงท้วงค์  
ด้านพัสดุ

## ผู้ตรวจสอบกิจการ ประจำปี 2559



1 นายองอาจ หนักกลาง  
ประธานผู้ตรวจสอบ



2 นายสงบ แสงสวัสดิ์



3 นายสุนทร แสนสมนุ

## ผู้สอบบัญชี ประจำปี 2559



นายศิลาปีย์ รักษาพล

รายนามคณะกรรมการต่างๆ ชุดที่ 36

คณะกรรมการดำเนินการ



คณะกรรมการอำนวยการ



- |                     |           |                     |
|---------------------|-----------|---------------------|
| 1. ว่าที่ ร.ต.ไพเจน | มากสุวรรณ | ประธานกรรมการ       |
| 2. ว่าที่ ร.ต.พล    | รักษ์ทอง  | รองประธาน           |
| 3. นายมนตรี         | อ่อนวิมล  | กรรมการ             |
| 4. นายนิรันดร์      | นาคทับทิม | กรรมการ             |
| 5. นายสิริวิชฌ์     | ก่ออิฐ    | กรรมการ             |
| 6. น.ส.สุชนิจ       | บัญชางาม  | กรรมการ             |
| 7. ม.ล.อนุภาค       | ทองเอน    | กรรมการและเลขานุการ |

6 5 7 4  
2 1 3

คณะกรรมการเงินกู้

- |                |            |                     |
|----------------|------------|---------------------|
| 1. นายนิรันดร์ | นาคทับทิม  | ประธานกรรมการ       |
| 2. นายประทีป   | ภักดีรอด   | รองประธาน           |
| 3. นายมนตรี    | อ่อนวิมล   | กรรมการ             |
| 4. ม.ล.อนุภาค  | ทองเอน     | กรรมการ             |
| 5. น.ส.สุชนิจ  | บัญชางาม   | กรรมการ             |
| 6. นางชวลี     | สวัสดิบุตร | กรรมการ             |
| 7. นายเดชา     | จิตรเลขา   | กรรมการและเลขานุการ |



2 5 7 3 6 4  
1



2 4 5 3 6 7  
1

คณะกรรมการศึกษา

- 1. ว่าที่ ร.ต.พล รักษ์ทอง ประธานกรรมการ
- 2. นายประทีป ภัทธีรอด รองประธาน
- 3. นางชวลี สวัสดิ์บุตร กรรมการ
- 4. นายธรรมนุญ คงสมุทร กรรมการ
- 5. นายเสริมชัย เชี่ยวศิริถาวร กรรมการ
- 6. นายรุ่งธรรม บ่อเกิด กรรมการ
- 7. นายชาญณรงค์ สุภาพพร้อม กรรมการและเลขานุการ

คณะกรรมการปรับปรุงข้อบังคับ ระเบียบ และประกาศ



2 7 3 5 4 6  
1

- 1. ม.ล.อนุภาค ทองแถม ประธานกรรมการ
- 2. นายสิริวิวัฒน์ ก่อฮัฐ รองประธาน
- 3. นายมนตรี อ่อนวิมล กรรมการ
- 4. นายเดชา จิตรเลขา กรรมการ
- 5. นายธรรมนุญ คงสมุทร กรรมการ
- 6. นายชาญณรงค์ สุภาพพร้อม กรรมการ
- 7. นายรุ่งธรรม บ่อเกิด กรรมการและเลขานุการ

นายทะเบียน

- 1. นายชาญณรงค์ สุภาพพร้อม นายทะเบียน
- 2. นายเสริมชัย เชี่ยวศิริถาวร ผู้ช่วยนายทะเบียน



2 1

คณะกรรมการศูนย์ประสานงานฯ สอ.ชป. (สสอ.รรท.)



# เจ้าหน้าที่

นางอัจฉราพร ศรีนุสิทธิ์  
รักษาการผู้จัดการ



**1** น.ส.ลดา อภิรมย์  
รองผู้จัดการ 1 (สายบริหาร)



**2** นางน้ำค้าง คงคาเพชร  
รองผู้จัดการ 2 (สายการเงิน)



**3** นางอัจฉราพร ศรีนุสิทธิ์  
รองผู้จัดการ 3 (สายสินเชื่อ)

# ฝ่ายบริหาร



5

นางประทีป บุญเสถียร



6

น.ส.จุฑาลักษณ์ รัตกรรยา



4

น.ส.อรุณี ทิพย์วัลย์  
หัวหน้าฝ่าย



8

น.ส.วริษา จิตธากร



9

น.ส.ศิริรัตน์ จินทรอัม



10

นายปฐมพงษ์ บุญเสถียร



11

นายคำพันธ์ บุญวุก



12

นายเชานนท์ มากสุวรรณ



13

นายเอกพิร ใจสะอาด



14

นางสุมล เลิศฤทธิ  
หัวหน้าฝ่าย



15

น.ส.ฉัตรฐพร ทรัพย์สารวณ



16

นางอองค์ พุดทิน

# ฝ่ายข้อมูลสมาชิก และสวัสดิการ

## ฝ่าย สอ.ชป. ภาคกรีด



18

นางอรปรียา คงอิ่น



17

นายรัตนฐกรณ ธนขวัณวิรุฬห์  
หัวหน้าฝ่าย

19

นางนพมาศ พงษ์พานิชย์



20

น.ส.พัชรี เต็มเปี่ยม

## ฝ่ายเงินออม



22

น.ส.เบ็ญจพร ธงชัย



21

นายสุพิศ เลิศฤทธิ  
หัวหน้าฝ่าย

## ฝ่ายการเงิน



24

นางนุษา แก้วสุวรรณ



23

นางอรัญญา ชาวนาใต้  
หัวหน้าฝ่าย

25

น.ส.โอมวิไล พลาภ

## ฝ่ายจัดเก็บและ ตรวจสอบ



26

นางบุญเกิด บุญสืบมา  
หัวหน้าฝ่าย



27

น.ส.นิภา สีตล



28

น.ส.อานมณี พงศ์พานิชย์



29

น.ส.พรพินล สร้อยประเสริฐ



30

น.ส.ศศิมาภรณ์ มากอนันต์

## ฝ่ายสารสนเทศและ ประชาสัมพันธ์



31

นายทรงพล ชำตันวงษ์  
หัวหน้าฝ่าย



32

น.ส.สุทาวดี บุตรธำรง



33

น.ส.ภาคินี เลิศฤทธิ์



34

นายคณิล ศรีประสิทธิ์ภาพ



35

นายกฤษฏา โพธิ์แดง

## ฝ่ายบัญชี



37

นางภัทรวดี ป่องกิต



36

น.ส.วชิรา โจมบุตร  
หัวหน้าฝ่าย



38

น.ส.นัตตา ชลีนิน



39

น.ส.สุรกี มนัสศิลป์  
หัวหน้าฝ่าย



40

นายณัฐธีร์ สมอั่งกรียกุล



41

น.ส.สมคิด วัชรคุปต์



42

นางสุมาลี ลักขณโกศศ



43

น.ส.ทับทิม วิสุมา



44

น.ส.นรรนิกา สารุการ



45

นางหัตยา คงลำธาร



46

น.ส.วริศา คำเกษ





## จรรยาบรรณ

### กรรมการดำเนินการสหกรณ์ออมทรัพย์

1. ต้องมีความซื่อสัตย์ สุจริต เสียสละ ยึดมั่นในหลักการและอุดมการณ์สหกรณ์
2. ต้องดำรงตนเป็นผู้มีวินัย ประหยัด และรักษาวินัยทางการเงิน
3. ต้องไม่เป็นปฏิปักษ์ต่อสหกรณ์
4. ต้องมีความสามัคคี เสมอภาค และเป็นธรรม
5. ต้องไม่มุ่งร้าย และทำลายซึ่งกันและกัน
6. ต้องมุ่งปฏิบัติหน้าที่ให้สำเร็จด้วยความโปร่งใส
7. ต้องมีความรับผิดชอบ เอื้ออาทรต่อสมาชิกและผู้ด้อยโอกาส
8. ต้องไม่เปิดเผยข้อมูลที่อาจก่อให้เกิดผลเสียแก่สหกรณ์หรือสมาชิก
9. ต้องมุ่งพัฒนาตนเอง และพัฒนาคุณภาพชีวิตของสมาชิกอย่างยั่งยืน
10. ต้องสร้างความมั่นคง ความมั่นใจและภาพลักษณ์ที่ดีให้แก่สหกรณ์

## จรรยาบรรณ

### เจ้าหน้าที่สหกรณ์ออมทรัพย์กรมชลประทาน จำกัด

1. ต้องยึดมั่นในเกียรติภูมิของสหกรณ์ออมทรัพย์กรมชลประทาน จำกัด
2. ต้องมีความซื่อสัตย์ สุจริต เสียสละ ยึดมั่นในหลักการและอุดมการณ์สหกรณ์
3. ต้องมีคุณธรรม สามัคคี มีวินัย
4. ต้องปฏิบัติตนให้ตรงต่อเวลา มีความสำนึกในหน้าที่
5. ต้องมีความขยันหมั่นเพียร อดทน อดกลั้น และรอบรู้งานในหน้าที่
6. ต้องปฏิบัติหน้าที่ และให้บริการด้วยความรวดเร็ว เสมอภาค  
ถูกต้องและมีสัมมาคารวะ
7. ต้องดูแล เก็บรักษา ใช้สอยทรัพย์สินของสหกรณ์ฯ อย่างประหยัด และคุ้มค่า
8. ต้องรักษาความลับ ไม่เปิดเผยเอกสารหรือข่าวสาร ที่เป็นความลับของสหกรณ์



# ระเบียบวาระที่ 1

เรื่องที่ประธานแจ้งให้ที่ประชุมทราบ





# ระเบียบวาระที่ 2

เรื่องรับรองรายงานการประชุมใหญ่สามัญ  
ประจำปี 2558



ระเบียบวาระที่ 2 เว็องรับรื่องรายงานการประชุมใหญ่(สามัญ) ประจำปี 2558

รายงานการประชุมใหญ่สามัญประจำปี 2558  
สหกรณ์ออมทรัพย์กรมชลประทาน จำกัด  
วันอาทิตย์ที่ 29 พฤศจิกายน 2558  
ณ หอประชุมชาติ กำภู และบริเวณปริมณฑลโดยรอบหอประชุม  
กรมชลประทาน อำเภอบางเกร็ด จังหวัดนนทบุรี

\*\*\*\*\*

ผู้มาประชุม

1.	ว่าที่ ร.ต.ไพเจน	มากสุวรรณ	ประธานกรรมการ
2.	ว่าที่ ร.ต.พล	รักษ์ทอง	รองประธานกรรมการ คนที่ 1
3.	ม.ล.อนุมาศ	ทองแถม	รองประธานกรรมการ คนที่ 2
4.	นายสิริวิวัฒน์	ก่ออิฐ	รองประธานกรรมการ คนที่ 3
5.	นายนิรันดร์	นาคทับทิม	รองประธานกรรมการ คนที่ 4
6.	นางชวลี	สวัสดิบุตร	กรรมการและเลขานุการ
7.	นายประทีป	ภักดีรอด	เหรัญญิก
8.	นายทรงศักดิ์	เสาวัง	กรรมการ
9.	นายเทอดธรรม	วงศ์ภาพสินธุ์	กรรมการ
10.	นายมนตรี	อ่อนวิมล	กรรมการ
11.	นายอาจพล	วงศ์บุษราคัม	กรรมการ
12.	นายอรุชา	เจียรอุตมเดช	กรรมการ
13.	นายเดชา	จิตรเลขา	กรรมการ
14.	นายธรรมบุญ	คงสมุทร	กรรมการ
15.	นายประเจตน์	พลคชา	กรรมการ
	สมาชิก	จำนวน 4,992 คน	จากสมาชิกทั้งหมด 26,906 คน

ผู้เข้าร่วมประชุม

1.	นายนภดล	สุจริตจันทร์	ที่ปรึกษาสหกรณ์
2.	นายสำเร็จ	แสงภู่วงค์	ที่ปรึกษาสหกรณ์
3.	นายวีรัชย์	เต็มบุญฤทธิกุล	ผู้แทนกรมส่งเสริมสหกรณ์
4.	นายธนาตล	รักษาพล	ผู้แทนผู้สอบบัญชี
6.	นางอัญชติ	เสื่อแก้ว	ประธานผู้ตรวจสอบกิจการ
7.	นายสุนทร	แสนชมภู	ผู้ตรวจสอบกิจการ
8.	นายสงบ	แสงสวัสดิ์	ผู้ตรวจสอบกิจการ
	สมาชิกสมทบ		จำนวน 425 คน



เริ่มประชุมเวลา 09.30 น.

ว่าที่ร้อยตรีไพเจน มากสุวรรณ ประธานกรรมการ เป็นประธานในที่ประชุม กล่าวเปิดการประชุมและดำเนินการประชุมตามระเบียบวาระการประชุม ดังนี้

**ระเบียบวาระที่ 1** เรื่องที่ประธานแจ้งให้ที่ประชุมทราบ

ประธานมี 2 เรื่อง ขอแจ้งให้ที่ประชุมทราบ

1. ขอขอบคุณคณะกรรมการดำเนินการชุมที่ 35 ที่ช่วยกันบริหารสหกรณ์ออมทรัพย์กรมชลประทาน จำกัด ให้มีผลกำไรเพิ่มมากขึ้นจากปีที่ผ่านมา จำนวน 629 ล้านบาท ทำให้มีการจ่ายเงินปันผลร้อยละ 5.50 เฉลี่ยคืนร้อยละ 10 คณะกรรมการดำเนินการชุดที่ 35 ได้ร่วมกันพิจารณาเพิ่มสวัสดิการให้แก่สมาชิกอีก 3 สวัสดิการ ดังนี้
  1. สวัสดิการค่ารักษาพยาบาลสมาชิก
  2. สวัสดิการเงินขวัญบุตรสมาชิกแรกคลอด
  3. สวัสดิการสมาชิกอาวุโส
2. ขอให้คณะกรรมการชุดที่ 36 ที่ได้รับการสรรหาปฏิบัติตามนโยบายการออม เพื่อให้สมาชิกมีความเป็นอยู่ที่ดีขึ้น

นายสมชาติ บุญกล่อม สมาชิก 320001-017709 ขอทักท้วงเรื่องการแจกหนังสือรายงานประจำปี ควรแจกสมาชิกก่อนวันประชุมใหญ่ เพื่อให้สมาชิกได้ศึกษาขงการเงินหากมีข้อสงสัยจะได้สอบถามในการประชุมได้ และเรื่องการจดยางานการประชุมควรจดยทุกตัวอักษร เรื่องการรับเป็นศูนย์ประสานงานสมาคมฃาปนกิจสงเคราะห์สมาชิกสหกรณ์ออมทรัพย์ราชการ รัฐวิสาหกิจไทย ซึ่งสมัย นายวิระ วงศ์แสงนาค และนายชัชวาล ปัญญาวาทินันท์ เป็นประธาน สอ.ชป. ไม่รับเป็นศูนย์ประสานงานสมาคมฃาปนกิจฯ เพราะทำงานซ้ำซ้อนกับฃาปนกิจของกรมชลประทาน การหักเงินค่าธรรมเนียมรายปี ไม่ควรหักจากเงินปันผลของสมาชิกไม่ควรเกี่ยวข้องกับ สอ.ชป. และขอเสนอวันประชุมใหญ่ในปีต่อไปควรรย้ายไปจัดที่โรงเรียนชลประทานวิทยา เพื่อเป็นการช่วยลดค่าใช้จ่าย

ว่าที่ร้อยตรีไพเจน มากสุวรรณ ประธานกรรมการ ขอมอบให้รองประธานคนที่ 1 ซึ่งแจ้งถึงสาเหตุทำไมถึงส่งหนังสือรายงานประจำปี 2558 ให้สมาชิกล่าช้า และมอบเลขานุการชี้แจงการจดยบันทึกรายงานการประชุม และการรับเป็นศูนย์ประสานงานสมาคมฃาปนกิจ ฯ

ว่าที่ร้อยตรีพล รัศม์ทอง รองประธานกรรมการคนที่ 1 กล่าวว่า ขอยอมรับการส่งหนังสือรายงานประจำปีให้สมาชิกล่าช้า เนื่องจากปีนี้ สอ.ชป. จะส่งรายงานประจำปีเข้าประกวด จึงมีการเพิ่มเติมเนื้อหาเพิ่มขึ้น แต่ปีหน้าจะปรับปรุงให้เสร็จตามความประสงค์ของสมาชิก



นางขวดี สวัสดิบุตร กรรมการและเลขานุการ กล่าวว่า การจดรายงานการประชุมจะบันทึกเฉพาะประเด็นเนื้อหาที่มีความสำคัญ และปรับสำนวนคำพูดให้สุภาพมีความชัดเจนอ่านแล้วเกิดความเข้าใจ แต่เนื้อหาและประเด็นจะอยู่ครบเหมือนเดิม การรับเป็นศูนย์ประสานงานสมาคมฌาปนกิจ ฯ เพื่ออำนวยความสะดวกแก่สมาชิกและทายาท ในการติดต่อรับเงินสงเคราะห์ครอบครัวสมาชิก การหักเงินปันผลเพื่อชำระเงินสงเคราะห์ล่วงหน้ารายปีไม่บังคับอยู่ที่ความสมัครใจของสมาชิก

## ที่ประชุม รับทราบ

### ระเบียบวาระที่ 2 เรื่องรับรองรายงานการประชุมใหญ่สามัญประจำปี 2557

ประธานฯ มอบหมายผู้ทำหน้าที่แทนเลขานุการแจ้งต่อที่ประชุมใหญ่ว่า สืบเนื่องจากที่สหกรณ์ออมทรัพย์กรมชลประทาน จำกัด ได้จัดการประชุมใหญ่สามัญ ประจำปี 2557 เมื่อวันอาทิตย์ที่ 30 พฤศจิกายน พ.ศ. 2557 ณ หอประชุมอาคารชูชาติ กำภู กรมชลประทาน อำเภอปากเกร็ด จังหวัดนนทบุรี

จากนั้น ผู้ทำหน้าที่แทนเลขานุการ ได้นำเสนอรายงานการประชุมใหญ่สามัญ ประจำปี 2557 เมื่อวันอาทิตย์ที่ 30 พฤศจิกายน พ.ศ. 2557 ต่อที่ประชุม (รายละเอียดตามเอกสารประกอบการประชุม หน้า 48' หน้า 72)

ที่ประชุมได้ร่วมกันพิจารณารายงานฯ และไม่มีสมาชิกท่านใดขอแก้ไข จึงเสนอให้ที่ประชุมรับรองรายงานการประชุมใหญ่สามัญ ประจำปี 2557 เมื่อวันอาทิตย์ที่ 30 พฤศจิกายน พ.ศ. 2557

**ที่ประชุมมีมติ** รับรองรายงานการประชุมใหญ่สามัญ ประจำปี 2557 เมื่อวันอาทิตย์ที่ 30 พฤศจิกายน พ.ศ. 2557

### ระเบียบวาระที่ 3 เรื่องเพื่อทราบ

#### 3.1 เรื่องรับทราบรายงานของนายทะเบียน

นายอรุชา เจียรอุดมเดช นายทะเบียน แจ้งให้ที่ประชุมใหญ่ทราบ ว่า เรื่องรับทราบรายงานของนายทะเบียน ซึ่งตามข้อมูลสมาชิก ณ วันที่ 30 กันยายน 2558 ดังนี้

##### 3.1.1 จำนวนสมาชิก

จำนวนสมาชิก ณ วันที่ 1 ตุลาคม 2557	23,868 คน
สมาชิกสมัครใหม่ระหว่างปี	347 คน
สมาชิกออกระหว่างปี	485 คน
รวมสมาชิก ณ วันที่ 30 กันยายน 2557	23,730 คน
จำนวนสมาชิกสมทบ ณ วันที่ 1 ตุลาคม 2557	2,931 คน
สมาชิกสมทบสมัครใหม่ระหว่างปี	384 คน



สมาชิกสมทบออกระหว่างปี	121 คน
รวมสมาชิกสมทบ ณ วันที่ 30 กันยายน 2558	3,194 คน
<b>รวมสมาชิกทั้งสิ้น</b>	<b>26,924 คน</b>

### 3.1.2 ทุนเรือนหุ้น

ทุนเรือนหุ้นสิ้นปี 2557	8,248,009,450.00 บาท
บวก รับค่าหุ้นจากสมาชิกระหว่างปี 2558	625,959,520.00 บาท
หัก สมาชิกลาออก และถอนหุ้นคืนระหว่างปี 2558	173,481,660.00 บาท
ณ วันสิ้นปีบัญชี 2558 สหกรณ์มีทุนเรือนหุ้นเป็นเงิน	8,700,123,310.00 บาท
อนึ่ง ระหว่างปี 2558 มีสมาชิกแสดงความจำนง	
ขอเพิ่มอัตราส่งเงินค่าหุ้นรายเดือน	1,025 ราย
ขอลดอัตราส่งเงินค่าหุ้นรายเดือน	190 ราย
ของดส่งเงินค่าหุ้น	3,565 ราย

ที่ประชุม รับทราบ

### 3.2 เรื่องรายงานผลการดำเนินงานของสหกรณ์ ประจำปี 2558

ประธานฯ รายงานผลการดำเนินงานของสหกรณ์ ประจำปี 2558 ให้ที่ประชุมใหญ่  
รับทราบ สรุปโดยย่อ ดังนี้ (รายละเอียดตามเอกสารประกอบการประชุมใหญ่สามัญประจำปี 2558 หน้า 75-  
หน้า 97)

#### รายงานกิจการ ประจำปี 2557 และ 2558

รายการ	ปี 2557	ปี 2558	เพิ่ม (ลด)
จำนวนสมาชิก	26,799	26,924	125
ทุนเรือนหุ้น	8,248,009,450.00	8,700,123,310.00	452,113,860.00
ทุนสำรอง	634,904,346.37	691,960,221.94	57,055,875.57
ทุนรักษาระดับเงินปันผล	6,748,611.99	100,000	50,000.00
เงินรับฝาก	3,232,508,363.00	3,776,731,919.33	544,223,556.33
เงินให้กู้คงเหลืออยู่ในมือสมาชิก ณ วันสิ้นปีบัญชี	13,465,253,513.52	10,173,457,731.79	527,239,984.46
ลูกหนี้ตัวแทน	393,501.30		174,780.70
ทุนดำเนินการ	9,532,652,667.23		569,149,054.19
กำไรสุทธิประจำปี	564,003,928.57	629,119,043.51	43,179,793.82





นายสมชาติ บุญกล่อม สมาชิก 320001-017709 ขอเสนอเรื่องการลงทุน หน้า 80 -81 รายงานเงินลงทุนควรลงรายละเอียดให้สมาชิกทราบ ลงทุนที่ไหน ระยะเวลากี่ปี แต่ขณะนี้ไม่ควรลงทุนเนื่องจาก สอ.ชป. มีหนี้จำนวนมาก ควรชำระหนี้ให้หมดก่อน

ว่าที่ร้อยตรีพล รักษ์ทอง รองประธานกรรมการคนที่ 1 กล่าวว่ารายงานการนำเงินลงทุนทั้งหมด มีรายละเอียดอยู่ในระเบียบวาระผู้ตรวจสอบกิจการ และผู้สอบบัญชีทั้งหมดแล้ว

**ที่ประชุม** รับทราบ รายงานผลการดำเนินงานของสหกรณ์ ประจำปี 2558

### 3.3 เรื่องรายงานผลการดำเนินงานของชุมนุมสหกรณ์ออมทรัพย์แห่งประเทศไทย จำกัด ประจำปี 2557

นายทรงศักดิ์ เสาววัง กรรมการ รายงานว่าสหกรณ์ออมทรัพย์กรมชลประทาน จำกัด เป็นสมาชิกของชุมนุมสหกรณ์ออมทรัพย์แห่งประเทศไทย จำกัด เลขทะเบียนสมาชิก 100281 ณ 30 กันยายน 2558 ได้ถือหุ้น จำนวน 300 ล้านบาท

ผลการดำเนินงานของชุมนุมสหกรณ์แห่งประเทศไทย จำกัด ณ วันที่ 31 มี.ค. 58 (ปิดบัญชี ปี 2557) ดังนี้

สินทรัพย์	69,557.21	ล้านบาท
ทุนเรือนหุ้น	11,061.80	ล้านบาท
ปันผล	5.80%	ต่อปี
เฉลี่ยคืน	3.80%	ต่อปี
เงินรับฝาก	31,351.82	ล้านบาท
ทุนสำรองและทุนสะสม	1,481.07	ล้านบาท
เงินลงทุน	23,607.93	ล้านบาท
สินเชื่อ	43,354.55	ล้านบาท

**ที่ประชุม** รับทราบ

### 3.4 เรื่องรายงานผู้ตรวจสอบกิจการ ประจำปี 2558

นางอัญชลี เสือแก้ว ประธานผู้ตรวจสอบกิจการ รายงานต่อที่ประชุมใหญ่ถึงผลการตรวจสอบกิจการของสหกรณ์ออมทรัพย์กรมชลประทาน จำกัด สำหรับงวด 1 ปี ทางบัญชีสิ้นสุดวันที่ 30 กันยายน 2558 ประกอบด้วย ผลการดำเนินงานของสหกรณ์ฯ ด้านบริหารงานทั่วไป ด้านการบัญชี ด้านการเงิน ด้านการลงทุน ด้านสินเชื่อ ด้านเงินรับฝาก ด้านทุน และการให้ข้อสังเกตและข้อเสนอแนะจากการตรวจสอบ (รายละเอียดตามเอกสารประกอบการประชุมใหญ่สามัญประจำปี 2558 หน้า 99 – หน้า 104)

นายสมชาติ บุญกล่อม สมาชิกเลขที่ 320001-017709 ให้ข้อสังเกตเรื่องเงินลงทุน หน้า 83 กับ หน้า 101 ยอดเงินไม่ตรงกัน สหกรณ์ออมทรัพย์เป็นสถาบันการเงินไม่ควรผิดพลาดเรื่องตัวเลข และฝากผู้แทนกรมส่งเสริมสหกรณ์ช่วยดูแลเรื่องเงินลงทุนของ สอ.ชป. ให้คณะกรรมการลงทุนช่วยกันพิจารณา และหาข้อมูลก่อนนำเงินไปลงทุน

นายสมหมาย ช่างพันธุ์ สมาชิกเลขที่ 280000-042667 ให้ข้อสังเกตด้านสมาชิกที่เป็นหนี้สหกรณ์มากถึง 7% ที่กู้เงินและติดตามหนี้ไม่ได้ ดังนั้นสหกรณ์ไม่ควรขยายวงเงินกู้เพิ่มมากกว่าที่ให้อยู่ในปัจจุบันนี้ ผมในฐานะสมาชิกสหกรณ์ขอฝากคณะกรรมการเงินกู้ ควบคุมและเบียบเรื่องการกู้เงินให้รัดกุม แต่ต้องการให้เพิ่มสวัสดิการให้แก่สมาชิกเพื่อให้สมาชิกมีความเป็นอยู่ที่ดีขึ้น

นายนิรันดร์ นาคทับทิม รองประธานกรรมการคนที่ 4 กล่าวว่า ระยะเวลา 2 ปีที่ผ่านมา ได้แก้ไขระเบียบเงินกู้ให้รัดกุมมากขึ้นโดยค่านึงถึงเงินกู้สามัญจะไม่ให้ขยายวงเงินเพิ่มขึ้น และคณะกรรมการเงินกู้(ติดตามหนี้)ได้ติดตามเฝ้าระวังหนี้สมาชิกที่ค้างจ่ายสหกรณ์ให้เป็นไปตามระเบียบ และข้อบังคับสหกรณ์ แต่มีสมาชิกบางกลุ่มนำเงินมาชำระหนี้เอง ซึ่งอาจมีความล่าช้าบ้างแต่ก็เป็นส่วนน้อย

นายบงกช ผาสุข ผู้จัดการ สอ.ชป. กล่าวว่า การนำเงินของสหกรณ์ไปลงทุนนั้นได้ดำเนินการไปตามพระราชบัญญัติ ของสหกรณ์ โดยนำเงินไปซื้อตั๋วสัญญาใช้เงิน เพื่อนำไปเป็นหลักประกันเงินกู้กับ (จำหน่าย)ธนาคาร ซึ่งจะได้อัตราดอกเบี้ยต่ำกว่าการกู้เงินธนาคารที่ไม่มีหลักค้ำประกัน มีผลทำให้ลดต้นทุนของสหกรณ์ หากสมาชิกมีข้อแนะนำเรื่องการลงทุนเชิญปรึกษาได้ที่สหกรณ์

**ที่ประชุม** รับทราบ รายงานของผู้ตรวจสอบกิจการ

#### ระเบียบวาระที่ 4 เรื่องเพื่อพิจารณา

4.1 เรื่องอนุมัติงบแสดงฐานะการเงิน งบกำไรขาดทุน และงบกระแสเงินสด ประจำปี 2558

ประธานฯ มอบหมายให้นายธนาตล รักษาพล (ผู้แทน) ผู้สอบบัญชีสหกรณ์ออมทรัพย์กรมชลประทาน จำกัด ประจำปี 2558 เป็นผู้รายงานและชี้แจงงบแสดงฐานะการเงินต่อที่ประชุมใหญ่



ผู้สอบบัญชีสหกรณ์ฯ เสนอว่า ตามที่ได้ตรวจสอบงบแสดงฐานะการเงิน ณ วันที่ 30 กันยายน 2558 งบกำไรขาดทุน และงบกระแสเงินสด สำหรับปีสิ้นสุดวันเดียวกันของแต่ละปีของสหกรณ์ออมทรัพย์กรมชลประทาน จำกัด ซึ่งคณะกรรมการดำเนินการของสหกรณ์เป็นผู้รับผิดชอบต่อความถูกต้องและความครบถ้วนของข้อมูลในงบการเงิน ตามมาตรฐานการสอบบัญชีที่รับรองทั่วไปและตามระเบียบที่ นายทะเบียนสหกรณ์กำหนด รวมถึงการใช้วิธีการทดสอบหลักฐานประกอบรายการทั้งที่เป็นจำนวนเงินและการเปิดเผยข้อมูลในงบการเงิน การประเมินความเหมาะสมของหลักการบัญชีที่สหกรณ์ใช้และประมาณการเกี่ยวกับรายการทางการเงินที่เป็นสาระสำคัญซึ่งคณะกรรมการดำเนินการเป็นผู้จัดทำขึ้นตลอดจนการประเมินถึงความเหมาะสมของการแสดงรายการที่นำเสนอ ในงบการเงินโดยรวม เห็นว่างบการเงินแสดงฐานะการเงิน ณ วันที่ 30 กันยายน 2558 ผลการดำเนินงานและกระแสเงินสดสำหรับปีสิ้นสุดวันเดียวกันของสหกรณ์ออมทรัพย์กรมชลประทาน จำกัด ถูกต้องตามที่ควรในสาระสำคัญตามระเบียบที่นายทะเบียนสหกรณ์กำหนด พร้อมทั้ง ได้ชี้แจงรายละเอียดในรายการต่างๆ ของงบการเงิน (รายละเอียดตามเอกสารประกอบการประชุมใหญ่สามัญประจำปี 2558 หน้า 106-หน้า 138) สรุปโดยย่อ ดังนี้

งบแสดงฐานะการเงิน โดยย่อ ณ วันที่ 30 กันยายน 2558	ปี 2558 บาท
รวมสินทรัพย์หมุนเวียน	1,266,031,084.27
รวมสินทรัพย์ไม่หมุนเวียน	13,589,086,762.27
รวมสินทรัพย์	14,855,117,846.54
รวมหนี้สินหมุนเวียน	4,710,204,656.77
รวมหนี้สินไม่หมุนเวียน	28,518,671.00
รวมหนี้สิน	4,738,723,327.77
รวมทุนของสหกรณ์	10,116,394,518.77
รวมหนี้สินและทุนของสหกรณ์	14,855,117,846.54

**งบกำไรขาดทุนโดยย่อ สำหรับปีสิ้นสุดวันที่ 30 กันยายน 2558**

	ปี 2557 บาท
รวมรายได้ดอกเบี้ย และผลตอบแทนจากการลงทุน	913,888,372.98
รวมค่าใช้จ่ายดอกเบี้ยและการลงทุน	162,891,297.40
รวมหนี้สงสัยจะสูญ	114,243.19
รายได้ดอกเบี้ยและผลตอบแทนจากการลงทุนสุทธิ	750,882,832.39
รวมรายได้ที่มีใช้ดอกเบี้ย	290,942.55
รวมค่าใช้จ่ายในการดำเนินงาน	122,054,731.43
กำไรสุทธิ	629,119,043.51



นายธนดล เทรียญทอง สมาชิกเลขที่ 08000-029892 เป็นสมาชิกมาตั้งแต่ พ.ศ. 2535 อยากราบว่าเจ้าหน้าที่สภรณได้อ่านกฎระเบียบ และเกณฑ์หรือไม่ว่าผู้กู้และผู้ค้ำใช้สิทธิ์เท่ากันหรือไม่ เคยร้องเรียนเรื่องนี้ตั้งแต่ปี 2557 แต่ไม่เคยถูกพิจารณาเลย และผมได้ปรึกษาผู้จัดการ และไปหาใครต่อใครจนได้คำตอบว่าเป็นไปตามกฎหมาย และผมขอเงินคืนจากสภรณคืนเงินที่หักไป เรียนเจ้าหน้าที่สภรณที่ทำกับผมผมร้องเรียนตั้งแต่วันที่ 3 กุมภาพันธ์ 2557 จนขณะนี้ยังไม่เคยได้หนังสือเชิญให้เข้าร่วมปรึกษาเป็นทางการจากคณะกรรมการดำเนินการ ได้ปรึกษาผู้จัดการแล้วได้คำตอบว่าเป็นไปตามกฎหมาย ผมต้องการเงินที่สภรณคืน 6 เดือน

นายบงกช ผาสุข ผู้จัดการ สอ.ชป. เรียนท่านสมาชิกสภรณที่นายธนดล เทรียญทอง โดนหักเงินในฐานะผู้ค้ำประกัน ท่านได้ลงชื่อยินยอมในฐานะผู้ค้ำประกันตั้งแต่ที่ผู้กู้ได้กู้แล้ว เนื่องจากผู้กู้ไม่มีเงินให้หักจึงหักเงินจากผู้ค้ำประกัน เรื่องนี้ได้ทำหนังสือหารือ นายทะเบียนสภรณ กรมส่งเสริมสภรณ พื้นที่ 1 แล้วนายทะเบียนสภรณตอบกลับว่า สอ.ชป. ได้ทำถูกต้องแล้ว หากนายธนดล เทรียญทอง ต้องการปรึกษายินยอมให้คำปรึกษาได้ที่ สอ.ชป.

นายมนตรี อ่อนวิมล กรรมการ ตามที่ นายธนดล เทรียญทอง กล่าว ไม่ทราบว่าท่านเป็นผู้กู้หรือท่านเป็นผู้ค้ำประกันเดียว

นายธนดล เทรียญทอง สมาชิกเลขที่ 29892 กล่าวว่าทั้งผู้ค้ำประกันและผู้กู้ เพราะจับคู่ค้ำประกันและกู้เงินกันมาตั้งแต่เริ่มทำงาน แต่เขามีอายุงานเพียงแค่ 16 ปี จึงอยากรู้ว่าเจ้าหน้าที่เอาหลักเกณฑ์ 60-70 ปี มาใช้กับคนที่ไม่มีบำเหน็จบำนาญได้อย่างไร

นายมนตรี อ่อนวิมล กรรมการ กล่าวว่าในระเบียบของสภรณ สมาชิกท่านที่กู้ 1,500,000.- บาทตามโครงการที่ อาจารย์สุเวช กิจการ ทำไว้ให้กู้ นั้น ในระเบียบออกมาถูกต้องแต่ไม่ได้ดูแลอย่างที่ระเบียบออกมาจึงไม่รัดกุม ขณะนี้คณะกรรมการดำเนินการ ชุดที่ 35 ได้ปรับปรุงระเบียบใหม่แล้ว เพื่อให้รัดกุมมากขึ้นเพื่อไม่ให้มีปัญหากับผู้ค้ำประกัน

**ที่ประชุมมีมติ** อนุมัติ แสดงฐานะการเงิน งบกำไรขาดทุน และงบกระแสเงินสดประจำปี 2558 ด้วยเสียงข้างมาก



#### 4.2 เรื่องอนุมัติการจัดสรรกำไรสุทธิ ประจำปี 2558

ประธานฯ เสนอว่า ตามที่สหกรณ์ฯ มีกำไรสุทธิประจำปี 2558 ทั้งสิ้น 629,119,043.51 บาท คณะกรรมการดำเนินการขอเสนอที่ประชุมใหญ่พิจารณาอนุมัติจัดสรรกำไรสุทธิประจำปี 2558 ดังนี้

รายการ	ปี 2557		ปี 2558	
	จำนวนเงิน (บาท)	ร้อยละ	จำนวนเงิน (บาท)	ร้อยละ
1. เป็นทุนสำรองไม่น้อยกว่าร้อยละ 10 ของกำไรสุทธิ	56,965,293.57	10.100	70,442,830.01	11.196
2. เป็นค่าบำรุงสันนิบาตสหกรณ์แห่งประเทศไทย ร้อยละ 5 ของกำไรสุทธิ แต่ต้องไม่เกิน 10,000.00 บาท ตามอัตราที่กำหนดในกฎกระทรวง	10,000.00	0.002	10,000.00	0.002
3. เป็นเงินปันผลตามหุ้น ให้แก่สมาชิกในอัตราไม่เกิน อัตราที่กฎกระทรวงกำหนด (ร้อยละ 5.50 ต่อปี)	435,928,220.00	77.292	460,337,183.50	73.172
4. เป็นเงินเฉลี่ยคืนตามส่วนจำนวนรวมแห่งดอกเบี้ยเงินกู้ (ร้อยละ 10.00)	66,250,199.00	11.746	88,229,030.00	14.024
5. เป็นเงินโบนัสแก่กรรมการและเจ้าหน้าที่สหกรณ์ ไม่เกินร้อยละ 10 ของกำไรสุทธิ	4,400,000.00	0.780	5,000,000.00	0.795
- กรรมการ 0.318% ของกำไรสุทธิ				
- เจ้าหน้าที่สหกรณ์ 0.477% ของกำไรสุทธิ				
6. เป็นทุนรักษาระดับเงินปันผล ไม่เกินร้อยละ 2 แห่งทุนเรือนหุ้น	50,000.00	0.009	100,000.00	0.016
7. เป็นทุนสาธารณประโยชน์ไม่เกินร้อยละ 10 ของกำไรสุทธิ	100,000.00	0.018	2,000,000.00	0.318
8. เป็นทุนสวัสดิการไม่เกินร้อยละ 10 ของกำไรสุทธิ	300,000.00	0.053	1,000,000.00	0.159
9. เป็นทุนช่วยเหลือผู้ค้าประกันเงินกู้สามัญ			2,000,000.00	0.318
<b>รวม</b>	<b>564,003,928.57</b>	<b>100.00</b>	<b>629,119,043.51</b>	<b>100.00</b>

นายทรงพล พงศ์พัฒนกาญจน์ สมาชิกเลขที่ 320000-27498 สอบถามว่าเงินปันผลสมาชิกไม่ได้ขึ้นมาหลายปีแล้ว แต่เงินเฉลี่ยคืนเพิ่มขึ้นต้องการให้เงินปันผลเพิ่มขึ้นบ้าง และเรื่องกองทุนผู้ค้าประกันต้องการให้มีกองทุนผู้ฝากเงินบ้างเพื่อช่วยเหลือผู้ฝากเงินกับ สอ.ชป.

นายบงกช ผาสุข ผู้จัดการ สอ.ขป. กล่าวว่า จะให้ขึ้นดอกเบี้ยทุกประเภทพร้อมกันคงไม่ได้การขึ้นดอกเบี้ยทุกประเภทต้องใช้เวลา ขอให้สมาชิกดูในหนังสือรายงานประจำปี หน้า 110 ว่าฐานะการเงิน สอ.ขป. ขณะนี้ สอ.ขป. เป็นสมาชิกกู้ทรัพย์ จึงไม่สามารถขึ้นให้พร้อมกันได้

นายทรงพล พงศ์พัฒนกาญจน์ สมาชิกเลขที่ 320000-27498 ขอแนะนำสภรณ เรื่องการให้กู้เงิน ควรดูให้รอบคอบ เพราะไม่ต้องการให้เกิดปัญหาอย่างเรื่องของ นายธนดล เทรียญทอง อีก

นายบงกช ผาสุข ผู้จัดการ สอ.ขป. กล่าวว่า ต่อไปจะลงในหนังสือวารสารข่าว สอ.ขป. เพื่อแนะนำว่าก่อนจะเป็นผู้ค้ำประกันใคร ควรดูให้รอบคอบ เมื่อลงชื่อค้ำประกันแล้วต้องรับผิดชอบ

นายสมชาติ บุญกล่อม สมาชิกเลขที่ 320001-017709 ขอเสนอให้ สอ.ขป. ช่วย นายธนดล เทรียญทอง ซึ่งเป็นผู้ค้ำประกัน ให้ฟ้องผู้กู้ โดยให้ สอ.ขป. ออกค่าใช้จ่ายให้เพื่อช่วยสมาชิก โดยใช้เงินในกองทุนช่วยเหลือผู้ค้ำประกัน

นายมนตรี อ่อนวิมล กรรมการ เงินกองทุนที่ตั้งขึ้นมานั้น เพื่อแบ่งเบาภาระแต่ไม่ได้ให้ฟรี เมื่อดำเนินคดีเรียบร้อยแล้วต้องนำเงินคืนกองทุนและเงินกองทุนสาธารณประโยชน์ตั้งขึ้นมาเพื่อรองรับสวัสดิการต่างๆของสภรณ ซึ่งในปีหน้ามีสวัสดิการเพิ่มขึ้นอีก 3 สวัสดิการ ส่วนในเรื่องของผู้ค้ำประกันสภรณดูแลเป็นอย่างดีอยู่แล้ว

นายสมชาติ บุญกล่อม สมาชิกเลขที่ 320001-017709 เงินปันผลจะเข้าวันนี้เลยใช่ไหม ทำให้ถึงเข้าแต่ธนาคารกรุงไทย และธนาคารกรุงศรีอยุธยา ทำไมธนาคารกสิกรไทย ถึงไม่ออกพร้อมกัน

นายมนตรี อ่อนวิมล กรรมการ กล่าวว่า ธนาคารกรุงไทย และธนาคารกรุงศรีอยุธยา ซึ่งเปิดรอรับการอนุมัติจ่ายเงินอยู่ แต่ธนาคารกสิกรไทยไม่เปิดให้ทำรายการ หากต้องการให้ได้รับพร้อมกันรับวันจันทร์พร้อมกันดีหรือไม่

นายสมชาติ บุญกล่อม สมาชิกเลขที่ 320001-017709 กล่าวว่าเห็นควรโอนเงินปันผลให้วันนี้ตามเดิม

**ที่ประชุมมีมติ** อนุมัติการจัดสรรกำไรสุทธิประจำปี 2558 ตามที่คณะกรรมการดำเนินการเสนอด้วยเสียงข้างมาก

#### 4.3 เรื่องอนุมัติงบประมาณรายรับ-รายจ่าย ประจำปีบัญชี 2559

ประธานฯ มอบหมายให้ นายประทีป ภักดีรอด เทรียญญิกเป็นผู้รายงานและชี้แจงต่อที่ประชุมใหญ่

นายประทีป ภักดีรอด เทรียญญิก เสนอให้ที่ประชุมใหญ่ พิจารณางบประมาณรายรับ-รายจ่าย ประจำปีบัญชี 2559 เพื่อให้เกิดการพัฒนาคุณภาพของสภรณ และสมาชิกอย่างมีประสิทธิภาพอย่างยั่งยืน (รายละเอียดตามเอกสารประกอบการประชุมใหญ่สามัญประจำปี 2558 หน้า 141-หน้า 149) ซึ่งมีรายการโดยสรุปดังนี้



หน่วย : บาท

รายรับ		
1. ดอกเบี้ยรับ	910,475,000.00	
2. ค่าธรรมเนียมแรกเข้า	1,500,000.00	
3. ดอกเบี้ยรับจากธนาคารและชุมนุมสหกรณ์	40,000,000.00	
4. ผลตอบแทนการลงทุน	20,000.00	
5. อื่นๆ	5,000.00	
รวมรายได้ทั้งสิ้น		952,000,000.00

รายจ่าย		
1. หมวดเงินเดือนและค่าจ้าง	22,000,000.00	
2. หมวดค่าตอบแทน	3,677,000.00	
3. หมวดค่าใช้จ่าย	35,058,000.00	
4. หมวดค่าวัสดุ	2,000,000.00	
5. หมวดค่าครุภัณฑ์	2,025,000.00	
6. ค่าที่ดิน และสิ่งก่อสร้าง	1,800,000.00	
7. ดอกเบี้ยจ่าย	170,000,000.00	
8. เงินทุนสวัสดิการสมาชิก	60,000,000.00	
9. อื่นๆ	9,675,000.00	
รวมค่าใช้จ่ายทั้งสิ้น		306,235,000.00

- หมายเหตุ
1. งบประมาณทุกหมวดให้ถัวจ่ายได้ ยกเว้นหมวดครุภัณฑ์
  2. กรณีขึ้นปีบัญชีใหม่ ขออนุมัติถัวจ่ายจากเงินงบประมาณปี 2558 ก่อนไปพลงงในวงเงินไม่เกินร้อยละ 30 ทั้งนี้เพื่อให้งานดำเนินไปอย่างต่อเนื่อง

ประมาณการรายรับและรายจ่าย ประจำปี 2559

ประมาณการรายรับ 952,000,000.00 บาท

ประมาณการรายจ่าย 306,235,000.00 บาท

ประมาณการรายรับสูงกว่าประมาณการรายจ่าย 645,765,000.00 บาท

## ที่ประชุมมีมติ

1. อนุมัติงบประมาณรายรับ-รายจ่าย ประจำปี 2559 ด้วยเสียงข้างมาก
2. อนุมัติงบประมาณทุกหมวดให้ถัวจ่ายรายได้ ยกเว้นหมวดครุภัณฑ์
3. กรณีขึ้นปีบัญชีใหม่ ขออนุมัติถัวจ่ายจากเงินงบประมาณ ปี 2558 ในวงเงินไม่เกินร้อยละ 30 ทั้งนี้เพื่อให้งานดำเนินไปอย่างต่อเนื่อง

### 4.4 เรื่องเลือกตั้งกรรมการดำเนินการและผู้ตรวจสอบกิจการ ประจำปี 2559

ว่าที่ร้อยตรีไพเจน มากสุวรรณ ประธานฯ เสนอให้ที่ประชุมทราบว่าตามระเบียบสหกรณ์ ออมทรัพย์กรมชลประทานจรกัดว่าด้วยการสรรหาและวิธีการเลือกตั้งคณะกรรมการดำเนินการสหกรณ์ออมทรัพย์กรมชลประทาน จรกัด พ.ศ. 2551 ข้อ 17 กำหนดไว้ว่า “การเสนอรายชื่อผู้ได้รับการสรรหาเพื่อดำเนินการเลือกตั้ง

ให้ประธานกรรมการสรรหาจัดทำบัญชีรายชื่อผู้ที่ได้รับการสรรหาเป็นกรรมการดำเนินการพร้อมผลการลงคะแนน โดยเรียงลำดับคะแนนสูงสุดจากมากไปหาน้อยจนครบตามจำนวนที่กำหนดไว้ในประกาศ นำเสนอต่อคณะกรรมการดำเนินการเพื่อเสนอที่ประชุมใหญ่ให้ดำเนินการเลือกตั้งต่อไป

ในกรณีที่ผู้สมัครรับการสรรหาเป็นกรรมการดำเนินการไม่เกินจำนวนที่สหกรณ์ประกาศรับสมัคร ให้ถือว่าผู้สมัครรับการสรรหาดังกล่าวเป็นผู้ได้รับการสรรหาเป็นกรรมการดำเนินการ

ในกรณีที่ผู้สมัครรับการสรรหาเป็นกรรมการดำเนินการเกินกว่าจำนวนที่สหกรณ์ประกาศรับสมัครให้ผู้สมัครรับการสรรหาที่ได้คะแนนสูงสุดเรียงตามลำดับลงไปจนครบจำนวนที่สหกรณ์ประกาศรับสมัครเป็นผู้ได้รับการสรรหาเป็นกรรมการดำเนินการ

ในกรณีที่ผลการสรรหากรรมการดำเนินการมีผู้ได้รับคะแนนเท่ากันในลำดับสุดท้ายเกินกว่าหนึ่งคน ให้ประธานกรรมการสรรหาจับฉลากผู้ได้รับคะแนนเท่ากันดังกล่าวจำนวนหนึ่งคน และให้ถือว่าผู้ที่ได้รับการจับฉลากขึ้นมานั้นเป็นผู้ได้รับการสรรหาเป็นกรรมการดำเนินการ ทั้งนี้เพื่อให้มีจำนวนกรรมการดำเนินการจากการสรรหาเท่ากับจำนวนที่กำหนดไว้ในประกาศรับสมัคร

และเสนอต่อที่ประชุมว่าตามระเบียบสหกรณ์ออมทรัพย์กรมชลประทาน จรกัดว่าด้วยการสรรหาและวิธีการเลือกตั้งผู้ตรวจสอบกิจการ สหกรณ์ออมทรัพย์กรมชลประทาน จรกัด พ.ศ. 2551 ข้อ 17 กำหนดว่า “การเสนอรายชื่อผู้ได้รับการสรรหาเพื่อดำเนินการเลือกตั้ง

ให้ประธานกรรมการสรรหาจัดทำบัญชีรายชื่อผู้ที่ได้รับการสรรหาเป็นผู้ตรวจสอบกิจการ พร้อมผลการลงคะแนน โดยเรียงลำดับคะแนนสูงสุดจากมากไปหาน้อยจนครบตามจำนวนตามที่ประกาศรายชื่อผู้สมัครรับการสรรหา นำเสนอต่อคณะกรรมการดำเนินการ เพื่อนำรายชื่อผู้รับการสรรหาเป็นผู้ตรวจสอบกิจการ ที่ได้รับคะแนนสูงสุด เสนอที่ประชุมใหญ่ให้ดำเนินการเลือกตั้งต่อไป





ในกรณีมีผู้สมัครรับการสรรหาเป็นผู้ตรวจสอบกิจการไม่เกินจำนวนที่สหกรณ์ประกาศรับสมัครการสรรหาที่ได้รับคะแนนสูงสุดเรียงลำดับไปจนครบจำนวนที่สหกรณ์ประกาศรับสมัครเป็นผู้ได้รับการสรรหาเป็นผู้ตรวจสอบกิจการ

ในกรณีมีผู้สมัครรับการสรรหาเป็นผู้ตรวจสอบกิจการเกินกว่าจำนวนที่สหกรณ์ประกาศรับสมัครให้ผู้สมัครรับการสรรหาที่ได้รับคะแนนสูงสุดเรียงลำดับไปจนครบจำนวนที่สหกรณ์ประกาศรับสมัครเป็นผู้ได้รับการสรรหาเป็นผู้ตรวจสอบกิจการ

ในกรณีที่ผลการสรรหาผู้ตรวจสอบกิจการมีผู้ได้รับคะแนนลำดับสุดท้ายเกินกว่าหนึ่งคน ให้ประธานคณะกรรมการสรรหาจับฉลากผู้ได้รับคะแนนเท่ากันดังกล่าวมาหนึ่งคน และให้ถือว่าผู้ที่ได้รับการจับฉลากขึ้นมาหนึ่งคน เป็นผู้ได้รับการสรรหาเป็นผู้ตรวจสอบกิจการ

นายสมชาติ บุญกล่อม สมาชิกเลขที่ 320001-017709 ขอแสดงความยินดีกับกรรมการที่ได้รับการสรรหาทุกคน และเสนอว่าต้องการให้ประธานสรรหาแจ้งในที่ประชุม ดังนี้ 1. สมาชิกที่ใช้สิทธิ 2. บัตรดี 3. บัตรเสีย 4. ไม่ออกเสียง และควรแจ้งให้สมาชิกทราบทางวารสารข่าว สอ.ชล.

กรรมการดำเนินการ			
ที่ประชุม	- เห็นชอบ	502	เสียง
	- ไม่เห็นชอบ	-	
	- งดออกเสียง	2	เสียง
ผู้ตรวจสอบกิจการ			
ที่ประชุม	- เห็นชอบ	534	เสียง
	- ไม่เห็นชอบ	-	
	- งดออกเสียง	1	เสียง

- ที่ประชุมฯ** มีมติ เห็นชอบ ดังนี้
1. เลือกตั้งกรรมการดำเนินการ โดยเรียงลำดับ ตามคะแนนสรรหาสูงสุดจากมากไปหาน้อย จนครบตามประกาศ จำนวน 7 คน ด้วยเสียงข้างมากจำนวน 502 เสียง
  2. เลือกตั้งผู้ตรวจสอบกิจการ จำนวน 3 คน โดยให้ผู้ตรวจสอบกิจการเลือกระหว่างกันเอง เป็นประธานผู้ตรวจสอบกิจการหนึ่งคน นอกนั้นเป็นผู้ตรวจสอบกิจการ ด้วยเสียงข้างมาก จำนวน 534 เสียง



#### กรรมการดำเนินการ ประจำปี 2559

1.	นายมนตรี	อ่อนนิมิต	คะแนน	11,422
2.	ว่าที่ร้อยตรีพล	รักษาทอง	คะแนน	10,667
3.	น.ส.สุชนิฉ	ปัญญางาม	คะแนน	10,652
4.	นายนิรันดร์	นาคทับทิม	คะแนน	10,208
5.	นายเสริมชัย	เชียวศิริถาวร	คะแนน	10,167
6.	นายชาญณรงค์	สุภาพพร้อม	คะแนน	10,143
7.	นายรุ่งธรรม	บ่อเกิด	คะแนน	9,853
8.	นายสมชาติ	บุญกล่อม	คะแนน	8,303
9.	นายทรงศักดิ์	เสาวัง	คะแนน	8,106
10.	นายปฎิภาณ	บุญเสถียร	คะแนน	8,071
11.	นายพีระพงศ์	ลิมนพานธร	คะแนน	8,037
12.	นายปรีชา	สุขกล้า	คะแนน	7,626
13.	นายจร	ทองด้วง	คะแนน	7,588
14.	นายสมชาย	จุลกระเศียร	คะแนน	7,034
15.	นายแสงฟ้า	นพรัตน์เรืองเด่น	คะแนน	1,162

#### ผู้ตรวจสอบกิจการ ประจำปี 2559

1.	นายองอาจ	หมั่นกลาง	คะแนน	14,998
2.	นายสงบ	แสงสวัสดิ์	คะแนน	13,865
3.	นายสุนทร	แสนชมภู	คะแนน	13,244
4.	นางสินอุดม	อุดมคณานาท	คะแนน	7,105

#### 4.5 เรื่องการกำหนดค่าตอบแทนผู้ตรวจสอบกิจการ ประจำปี 2559

ว่าที่ร้อยตรีไพเจน มากสุวรรณ ประธานกรรมการ เสนอว่าตามมติที่ประชุมใหญ่สามัญประจำปี 2557 เมื่อวันที่อาทิตย์ที่ 30 พฤศจิกายน 2557 ให้จ่ายค่าตอบแทนผู้ตรวจสอบกิจการของสหกรณ์ออมทรัพย์กรมชลประทาน จำกัด ประจำปี 2558 ในอัตรา 252,000 บาท ต่อปี นั้น

จึงเสนอที่ประชุมเพื่อพิจารณากำหนดค่าตอบแทนผู้ตรวจสอบกิจการ ประจำปี 2559 ในอัตรา (เดิม) 252,000.-บาท



ที่ประชุม	- เห็นชอบ	328	เสียง
	- ไม่เห็นชอบ	-	
	- งดออกเสียง	-	

**ที่ประชุมมีมติ** อนุมัติ ค่าตอบแทนผู้ตรวจสอบกิจการ ประจำปี 2559 ในอัตรา 252,000.- บาท ด้วยเสียงข้างมาก จำนวน 328 เสียง

#### 4.6 เรื่องคัดเลือกและกำหนดค่าธรรมเนียมผู้สอบบัญชี ประจำปี 2559

ประธานฯ มอบเลขานุการ เป็นผู้รายงานและชี้แจงต่อที่ประชุม ว่าตามข้อบังคับ สหกรณ์ออมทรัพย์กรมชลประทาน จำกัด พ.ศ. 2557 ข้อ 24 กำหนดไว้ว่า “การตรวจสอบบัญชี บัญชีของสหกรณ์นั้นต้องได้รับตรวจสอบอย่างน้อยปีละครั้งตามมาตรฐานการสอบบัญชีที่รับรองทั่วไป โดยผู้สอบบัญชีซึ่ง นายทะเบียนสหกรณ์แต่งตั้ง” ตามระเบียบนายทะเบียนสหกรณ์ ว่าด้วยการเสนอชื่อเพื่อแต่งตั้งเป็นผู้สอบบัญชีสหกรณ์ พ.ศ. 2544

#### การนำเสนอข้อมูลของผู้สอบบัญชีภาคเอกชนต่อที่ประชุมใหญ่

รายละเอียดการเสนอ บริการสอบบัญชี	ลำดับที่ 2 บริษัท สำนักงานสามสิบลี้ออดิต จำกัด	ลำดับที่ 1 บริษัท เอ็น.เอส.เค. สอบบัญชี จำกัด
1. การเข้าปฏิบัติงานตรวจสอบ บัญชี - จำนวนครั้งที่เข้าตรวจสอบ - จำนวนผู้ช่วย	ปีละ 8 ครั้ง ครั้งละ 3-10 วันทำการ ระหว่าง 2-5 คน แล้วแต่ช่วงเวลาและปริมาณงาน	ปีละ 7 ครั้ง ครั้งละประมาณ 3-6 วันทำการ ไม่น้อยกว่า 4-6 คน
2. การรายงานผลการตรวจสอบ	<ul style="list-style-type: none"> <li>- ระหว่างปีจะดำเนินการตรวจสอบผลการดำเนินงานและความเสี่ยง (Risk and Sensitivity)</li> <li>- วิเคราะห์งบการเงินแบบ CAMELS และรายงานการสอบบัญชีประจำปี ทั้งแบบสั้น และแบบยาว ตามระเบียบที่นายทะเบียนกำหนด</li> <li>- ให้คำแนะนำด้านกฎหมาย ภาษีอากร การบริหาร การเงินการบัญชี ให้เกิดประโยชน์สูงสุด โดยไม่เรียกเก็บค่าบริการพิเศษแต่อย่างใด</li> <li>- เข้าร่วมประชุมใหญ่ หรือประชุม คณะกรรมการทุกครั้งตามที่สหกรณ์ร้องขอ</li> </ul>	<ul style="list-style-type: none"> <li>- แจ้งผลการสอบบัญชีระหว่างปี สำหรับระยะเวลา 3 เดือน (รายไตรมาส)</li> <li>- วิเคราะห์งบการเงินรอบ 3 เดือน ในมุมมอง 6 มิติ (CAMELS Analysis) และการวิเคราะห์อื่น ๆ เช่นความเหมาะสม โครงสร้างทุน, การวิเคราะห์ต้นทุนของเงินทุน สหกรณ์, การวิเคราะห์ผลตอบแทนเฉลี่ยของสหกรณ์</li> <li>- รายงานการสอบบัญชีประจำปี ตามระเบียบ ที่นายทะเบียนสหกรณ์ กำหนด</li> <li>- บริษัทฯ จะให้คำแนะนำในด้าน การบริหาร การเงินการบัญชี ตามที่เห็นสมควร โดยไม่ถือเป็นค่าบริการพิเศษ</li> <li>- บริษัทฯ จะส่งผู้สอบบัญชีเข้าร่วมประชุมใหญ่ หรือประชุมคณะกรรมการ ดำเนินการตามสหกรณ์ แจ้งเชิญประชุมเป็นหนังสือ</li> </ul>



รายละเอียดการเสนอ บริการสอบบัญชี	ลำดับที่ 2 บริษัท สำนักงานสามสิบสี่ ออดิต จำกัด	ลำดับที่ 1 บริษัท เอ็น.เอส.เค สอบบัญชี จำกัด
3. ค่าธรรมเนียมการสอบบัญชี - จำนวนเงิน - การเบิกค่าธรรมเนียม	125,000.- บาท เบิกจ่าย 3 ครั้ง 1. ภายในเดือนกรกฎาคม 2558 ร้อยละ 30 2. ภายในเดือนกันยายน 2558 ร้อยละ 30 3. จ่ายงวดสุดท้ายเมื่อเสร็จ และ ส่งมอบ รายงานการสอบบัญชี แล้ว ร้อยละ 40	130,000.- บาท เบิกจ่าย 4 ครั้ง 1. งวดที่ 1-3 จำนวนงวดละ 25,000.00 บาท ชำระเมื่อเสร็จสิ้นการตรวจสอบ งวดที่ 1-3 ภายใน 3 วันทำการ 2. งวดที่ 4 จำนวน 55,000.00 บาท ชำระเมื่อสหกรณ์ได้รับรายงานของ ผู้สอบบัญชีประจำปี 2559 แล้ว ภายใน 3 วัน
4. การเสนอบริการอื่นๆ จำนวน สหกรณ์ฯ ที่ตรวจสอบ หรือ เคยตรวจสอบ	- รับรองงบการเงินภายใน 5 วันทำการ นับจากสหกรณ์จัดทำงบเสร็จ - สหกรณ์ที่เคยตรวจสอบ ปี 2557 เช่น ชุมนุมสหกรณ์ออมทรัพย์แห่งประเทศไทย จำกัด สอ.กระทรวงมหาดไทย จำกัด สอ.กรมราชทัณฑ์ จำกัด สอ.กระทรวงมหาดไทย สอ.พนักงานการบินไทย จำกัด สอ.ข้าราชการบริหารส่วนจังหวัด จำกัด สอ.มหาวิทยาลัยธรรมศาสตร์ จำกัด สอ.พนักงานธนาคารออมสิน จำกัด สอ.กรมการปกครอง จำกัด ฯลฯ	- รับรองงบการเงินภายใน 5 วันทำ การหลังปิดบัญชีเสร็จ - สหกรณ์ที่เคยตรวจสอบ เช่น สอ.พนักงานธนาคารแห่งประเทศไทย จำกัด สอ.บริษัทวิทยุการบินแห่งประเทศไทย จำกัด สอ.กรมวิชาการเกษตร จำกัด สอ.กรมป่าไม้ จำกัด (ตรวจสอบกิจการ) สอ.ข้าราชการสรรพากร จำกัด สอ.ครูสุราษฎร์ธานี จำกัด สอ.บริษัท ทำอากาศยานไทย จำกัด สอ.ครูระยอง จำกัด สอ.ครูพระนครศรีอยุธยา จำกัด ฯลฯ

คณะกรรมการดำเนินการมีความเห็นชอบให้นำเสนอต่อที่ประชุมใหญ่ของอนุมัติ รับข้อเสนอ  
ด้านปฏิบัติงาน และค่าธรรมเนียม ลำดับที่ 2 เป็นผู้สอบบัญชีปี 2559 โดยกำหนดค่าธรรมเนียมผู้สอบบัญชี  
จำนวน 125,000.- บาท

**ที่ประชุมมีมติ** อนุมัติ ให้รับข้อเสนอลำดับที่ 2 สำนักงานสามสิบสี่ ออดิต จำกัด เป็นผู้สอบบัญชีของ  
สหกรณ์ออมทรัพย์กรมชลประทาน จำกัด ปี 2559 และกำหนดค่าธรรมเนียมผู้สอบ  
บัญชีเป็นเงิน 125,000.- บาท ด้วยเสียงข้างมาก



#### 4.7 เรื่องอนุมัติวงเงินกู้ยืมหรือการค้ำประกัน ประจำปีบัญชี 2559

นายประทีป ภักดีรอด เหมัญญิก เสนอว่า ตามข้อบังคับสหกรณ์ออมทรัพย์กรมชลประทาน จำกัด พ.ศ. 2551 ข้อ 17 กำหนดว่า “วงเงินกู้ยืม ที่ประชุมใหญ่อาจกำหนดวงเงินกู้ยืมสำหรับปีหนึ่งๆ ไว้ตามที่จำเป็นและสมควรแก่การดำเนินงาน วงเงินซึ่งกำหนดดังว่านี้ต้องได้รับความเห็นชอบจากนายทะเบียนสหกรณ์”

ถ้าที่ประชุมใหญ่ยังมีได้กำหนด หรือนายทะเบียนสหกรณ์ยังมีได้ให้ความเห็นชอบวงเงินกู้ยืม สำหรับปีใดก็ให้ใช้วงเงินกู้ยืมสำหรับปีก่อนไปพลาง”

ประธานฯ เสนอขอให้ที่ประชุมพิจารณา กำหนดวงเงินกู้ยืมของสหกรณ์ออมทรัพย์ กรมชลประทาน จำกัด ประจำปี 2558 ว่าเห็นควรกำหนดเป็นจำนวนเท่าใด ซึ่งในปี 2558 สหกรณ์ฯ ได้รับ อนุมัติจากที่ประชุมใหญ่ให้กำหนดวงเงินกู้ยืมไว้เป็นจำนวน 3,000 ล้านบาท (สามพันล้านบาทถ้วน)

สำหรับในปี 2559 คณะกรรมการดำเนินการ เสนอขออนุมัติกำหนดวงเงินกู้ยืมซึ่งสหกรณ์ฯ อาจกู้ยืมได้ในวงเงิน 3,000 ล้านบาท (สามพันล้านบาทถ้วน) ทั้งนี้ เพื่อความรอบคอบในการดำเนินกิจการ ให้สามารถรองรับการขยายขอบเขตของการให้ความช่วยเหลือสมาชิกให้กว้างขวางและเพื่อให้การบริหารงานมีประสิทธิภาพ คล่องตัวมากยิ่งขึ้น

ที่ประชุมใหญ่สามัญประจำปี 2558 ได้กำหนดวงเงินกู้ยืม เป็นจำนวน 3,000 ล้านบาท (สามพันล้านบาทถ้วน)

#### ที่ประชุมมีมติ

อนุมัติวงเงินซึ่งสหกรณ์ฯ อาจกู้ยืมเงินประจำปีบัญชี 2559 ในวงเงิน 3,000 ล้านบาท (สามพันล้านบาทถ้วน) ด้วยเสียงข้างมาก

#### 4.8 เรื่องอนุมัติการฝาก หรือลงทุนอย่างอื่นของสหกรณ์ ประจำปี 2559

นายประทีป ภักดีรอด เหมัญญิก เสนอ ด้วยคณะกรรมการพัฒนาการสหกรณ์แห่งชาติ (คพช.) ได้มีมติในคราวการประชุม ครั้งที่ 2/2558 เมื่อวันที่ 28 พฤษภาคม 2558 เห็นชอบให้มีการปรับปรุง ข้อกำหนดการนำเงินของสหกรณ์ฝากหรือลงทุนอย่างอื่น ตามพระราชบัญญัติสหกรณ์ พ.ศ.2542 เพื่อให้เกิด ความมั่นคงกับสหกรณ์มากยิ่งขึ้น

อาศัยอำนาจตามความในมาตรา 10 (7) ประกอบมาตรา 62 (7) แห่งพระราชบัญญัติสหกรณ์ พ.ศ.2542 และมีมติคณะกรรมการพัฒนาการสหกรณ์แห่งชาติ ในการประชุม ครั้งที่ 2/2558 เมื่อวันที่ 28 พฤษภาคม 2558 คณะกรรมการพัฒนาการสหกรณ์แห่งชาติ จึงออกประกาศกำหนดการนำเงินของสหกรณ์ ฝากหรือลงทุนอย่างอื่นไว้ดังต่อไปนี้

ข้อ 1 ให้ยกเลิกประกาศคณะกรรมการพัฒนาสหกรณ์แห่งชาติ เรื่อง ข้อกำหนดการฝากหรือการลงทุนอย่างอื่นของสหกรณ์ พ.ศ.2552 ประกาศ ณ วันที่ 16 พฤศจิกายน 2552

ข้อ 2 ในประกาศนี้

“ธนาคาร”หมายความว่า ธนาคารพาณิชย์และธนาคารที่มีกฎหมายเฉพาะจัดตั้งขึ้นซึ่งประกอบกิจการภายในราชอาณาจักร

“ตราสารแสดงสิทธิ” หมายความว่า ตัวแลกเงิน ตัวสัญญาใช้เงิน ตัวสัญญาใช้เงิน หุ้นกู้ที่มีหลักประกัน หุ้นกู้ไม่ด้วยสิทธิ

ข้อ 3 เงินของสหกรณ์อาจฝาก หรือลงทุนได้ ดังต่อไปนี้

(1) บัตรเงินฝากที่ธนาคารเป็นผู้ออก  
(2) ตัวแลกเงินที่ธนาคารเป็นผู้รับรอง สลากหลังหรือรับอ่าวัลหรือตัวสัญญาใช้เงินที่ธนาคารเป็นผู้สลักหลังหรือรับอ่าวัล โดยไม่มีข้อจำกัดความรับผิดชอบ

(3) ตราแสดงสิทธิในหนี้ที่ธนาคารซึ่งมีใช้รัฐวิสาหกิจเป็นผู้ออก  
(4) บัตรเงินฝาก หรือใบรับฝากเงินที่ออกโดยบริษัทเงินทุน หรือบริษัทเครดิตฟองซิเอร์ ซึ่งสถาบันคุ้มครองเงินฝากประกันการชำระคืนเงินและดอกเบี้ย

(5) ตราแสดงสิทธิในหนี้ที่นิติบุคคลเฉพาะกิจเป็นผู้ออกภายใต้โครงการแปลงสินทรัพย์เป็นหลักทรัพย์ที่ได้รับอนุญาตตามพระราชกำหนดนิติบุคคลเฉพาะกิจ เพื่อการแปลงสินทรัพย์เป็นหลักทรัพย์ พ.ศ.2540 และตราสารแสดงสิทธิในหนี้ที่นั้นได้รับการจัดอันดับความน่าเชื่อถือตั้งแต่ระดับ A-ขึ้นไป จากบริษัทจัดอันดับความน่าเชื่อถือที่ได้รับความเห็นชอบจากคณะกรรมการกำกับหลักทรัพย์และตลาดหลักทรัพย์

(6) หุ้นกู้ที่มีหลักประกัน หรือหุ้นกู้ไม่ด้วยสิทธิ ที่ได้รับการจัดอันดับความน่าเชื่อถือตั้งแต่ระดับ A-ขึ้นไป จากบริษัทจัดอันดับความน่าเชื่อถือที่ได้รับความเห็นชอบจากคณะกรรมการกำกับหลักทรัพย์และตลาดหลักทรัพย์

(7) หน่วยลงทุนของกองทุนรวมที่รัฐวิสาหกิจจัดตั้งขึ้นโดยความเห็นชอบของคณะรัฐมนตรีและอยู่ในการกำกับดูแลของคณะกรรมการกำกับหลักทรัพย์และตลาดหลักทรัพย์

ข้อ 4 การนำเงินไปฝากหรือลงทุนตามข้อ 3 (7) รวมกันต้องไม่เกินทุนสำรองของสหกรณ์ และต้องผ่านการอนุมัติจากที่ประชุมใหญ่ของสหกรณ์ก่อนจึงจะดำเนินการได้



ข้อ 5 การฝากหรือลงทุนของสหกรณ์ที่ได้ดำเนินการตามประกาศคณะกรรมการพัฒนาการสหกรณ์แห่งชาติ เรื่อง ข้อกำหนดการฝากหรือลงทุนอย่างอื่นของสหกรณ์ พ.ศ.2552 อยู่ก่อนวันที่ประกาศฉบับนี้ใช้บังคับ ให้ถือว่าเป็นการฝากหรือลงทุนตามประกาศฉบับนี้ต่อไป

ข้อ 6 ประกาศนี้ให้ใช้บังคับตั้งแต่วันที่ออกประกาศเป็นต้นไป (วันที่ 3 กรกฎาคม 2558) หนึ่ง ณ วันที่ 30 กันยายน 2558 สอ.ชป. มีทุนสำรองจำนวน 691,960,221.94 บาท ที่ประชุมใหญ่สามัญประจำปี 2558 ได้อนุมัติจัดสรร จำนวน 70,442,830.01 บาท รวมเป็นทุนสำรองทั้งสิ้น 762,403,051.95 บาท คณะกรรมการดำเนินการ จึงขออนุมัติที่ประชุมใหญ่ให้นำเงินไปฝาก หรือลงทุนในหลักทรัพย์ตาม ข้อ 3 (7) ไม่เกิน 700 ล้านบาท เพื่อให้สมาชิกได้รับผลประโยชน์เพิ่มขึ้น

**ที่ประชุมมีมติ** อนุมัติ การฝากหรือลงทุนอย่างอื่นของสหกรณ์ ประจำปี 2559 ด้วยเสียงข้างมาก

#### 4.9 เรื่องอนุมัติการโอนเงินค่าหุ้นค้างจ่ายเกิน 10 ปี เข้าเป็นทุนสำรอง

นายสิริวิทย์ ก่ออิฐ รองประธานกรรมการคนที่ 3 เสนอที่ประชุมว่า ด้วยสมาชิกสหกรณ์ที่ขาดสมาชิกภาพเกิน 10 ปี จำนวน 1 คน เป็นเงินค่าหุ้น จำนวน 2,431.-บาท ยังไม่ถอนค่าหุ้นคืน และสหกรณ์ได้แจ้งให้สมาชิกหรือผู้มีสิทธิได้รับทราบ เพื่อให้มารับค่าหุ้นคืน แต่ไม่มีผู้ใดมารับ ย่อมถือว่าพ้นกำหนดอายุความฟ้องคดี ตามมาตรา 193/30 แห่งประมวลกฎหมายแพ่งและพาณิชย์สหกรณ์สามารถโอนจำนวนเงินค่าหุ้นดังกล่าว เข้าเป็นทุนสำรองของสหกรณ์ได้ ตามข้อบังคับสหกรณ์ออมทรัพย์กรมชลประทาน จำกัด ข้อ 44 วรรค 7 เมื่อพ้นกำหนดอายุความฟ้องคดีให้สหกรณ์โอนจำนวนเงินค่าหุ้นที่สมาชิกหรือผู้มีสิทธิได้รับไม่มาเรียกร้องคืนไปสมทบเป็นทุนสำรองของสหกรณ์ทั้งสิ้น

#### รายละเอียดเงินทุนเรือนหุ้นค้างจ่าย

ณ 30 กันยายน 2558

ลำดับ	ชื่อ-สกุล	เลขที่สมาชิก	สังกัด	จำนวนเงิน	อนุมัติปี
1	นายพรต ต่านวิจิตร	360000-009584	งดส่งค่าหุ้น	2,431.00	2548

**ที่ประชุมฯ** มีมติอนุมัติ การโอนเงินค่าหุ้นค้างจ่ายเกิน 10 ปี เข้าเป็นทุนสำรอง ด้วยเสียงข้างมาก

ว่าที่ร้อยตรีไพโรจน์ มากสุวรรณ ประธานกรรมการ มอบหมายให้ ว่าที่ร้อยตรีพล รักษ์ทอง รองประธานคนที่ 1 ทำหน้าที่ประธาน(แทน)ในที่ประชุม



ระเบียบวาระที่ 5 เรื่องอื่นๆ

5.1 เรื่องการตอบคำถามของสมาชิกจากการประชุมใหญ่ ประจำปี 2557

นายธรรมบุญ คงสมุทร กรรมการ เสนอที่ประชุม เรื่องการตอบคำถามของสมาชิกจากการประชุมใหญ่ ประจำปี 2557

เรื่องที่สมาชิกเสนอในที่ประชุมใหญ่	
คำถาม	คำตอบ
1. เพิ่มคำตอบแทนค่าอาหารในวันประชุมใหญ่จาก 300.- บาท เป็น 500.- บาท	1. ไม่เห็นด้วยกับการเพิ่มค่าอาหารในวันประชุมใหญ่ เนื่องจากสมาชิกไม่ได้มาประชุมทุกคน (จะได้สิทธิเฉพาะบางคน)
2. เพิ่มคำตอบแทนวันสรรหากรรมการจาก 500.- บาทเป็น 600.- บาท	2. เห็นชอบเพิ่มคำตอบแทนวันสรรหากรรมการจาก 500.- บาทเป็น 600.- บาท เนื่องจากสมาชิกจะได้รับสิทธิ์ทุกคน (ทั้งนี้เบี้ยประชุมคณะกรรมการต้องไม่น้อยกว่า 600.- บาท)
3. ให้ สอ.ขป. รับเป็นศูนย์ประสานงานสมาคมฌาปนกิจสงเคราะห์สมาชิกสหกรณ์ออมทรัพย์ราชการรัฐวิสาหกิจไทย	3. สอ.ขป. รับเป็นศูนย์ประสานงานสมาคมฌาปนกิจสงเคราะห์ฯ แล้ว เมื่อวันที่ 27 พฤษภาคม 2558
4. เพิ่มสวัสดิการให้แก่สมาชิก	4. คณะกรรมการพิจารณาเพิ่มสวัสดิการให้กับสมาชิกแล้ว (อยู่ระหว่างดำเนินการร่างระเบียบฯ)
5. ในวันสรรหามีสมาชิกที่พิการหรือผู้สูงอายุไม่สามารถเดินทางมาร่วมวันสรรหากรรมการได้ จึงขอให้พิจารณาแก้ไขปัญหาให้กับสมาชิก	5. (อยู่ระหว่างดำเนินการ)
6. ต้องการเพิ่มสิทธิผู้ค้ำประกันเงินกู้สามัญ หากสิทธิผู้ค้ำประกันยังไม่เกินวงเงินควรให้ค้ำประกันได้มากกว่า 3 คน	6. หากสิทธิผู้ค้ำประกันยังไม่เกินวงเงิน เห็นควรให้เพิ่มผู้ค้ำประกันได้ 4 คน แต่จะต้องแก้ไขระเบียบประกาศ ที่เกี่ยวข้องกับการให้เงินกู้สามัญ โดยสรุปข้อดีและข้อเสีย ดังนี้ <b>ข้อดี</b> 1. สมาชิกสามารถค้ำประกันสมาชิกรายอื่นได้ 2. การขอกู้เงินของสมาชิกผู้กู้รวดเร็วขึ้น 3. แบ่งภาระของผู้ค้ำประกันได้ 4. แก้ไขปัญหาของสัญญาเงินกู้สามัญที่ผู้ค้ำประกันบกพร่อง <b>ข้อเสีย</b> 1. จำนวนผู้ค้ำประกันเพิ่ม 2. ผู้ค้ำประกันรับผิดชอบหนี้เพิ่มขึ้น





เรื่องที่สมาชิกเสนอในที่ประชุมใหญ่	
คำถาม	คำตอบ
7. เงินได้รายเดือนคงเหลือ 15% สมาชิกขอความอนุเคราะห์หากเงินที่เหลือ 15% ไม่พอขอให้ขาดได้ไม่เกิน 300 บาท ใ้กู้ได้	7. ไม่เห็นด้วย เพราะไม่เป็นไปตามระเบียบประกาศที่เกี่ยวข้องกับการให้เงินกู้สามัญซึ่งในระเบียบประกาศ ฉบับใหม่ล่าสุด สมาชิกผู้เป็นสมาชิกใหม่ ถ้ากู้เงินสามัญจะต้องมีเงินได้รายเดือนเหลือไม่น้อยกว่าร้อยละ 30 และเห็นควรเงินได้รายเดือนเหลือเท่าเดิม เพราะปัจจุบันเงินคงเหลือในการดำรงชีพประมาณร้อยละ 30

ที่ประชุม รับทราบ

## 5.2 เรื่องการกำหนดสถานที่การประชุมใหญ่สามัญ ประจำปี 2559

ว่าที่ร้อยตรีพล รัชน์ทอง รองประธานกรรมการคนที่ 1 เสนอที่ประชุมพิจารณาเปลี่ยนสถานที่จัดประชุมใหญ่ ประจำปี 2559 เนื่องจาก โรงเรียนชลประทานวิทยาได้สร้างหอประชุมใหม่ ขนาด 2 ชั้น ภายในห้องประชุมสามารถบรรจุ ผู้เข้าประชุมได้กว่า 1,000 คน บริเวณชั้นล่างเป็นลานเอนกประสงค์ พร้อมสถานที่จอดรถกว้างขวาง สะดวกแก่สมาชิก และช่วยลดค่าใช้จ่ายในการเช่าเต็นท์

ที่ประชุมมีมติ เห็นชอบ ให้สหกรณ์ออมทรัพย์กรมชลประทาน จำกัด กำหนดสถานที่ประชุมใหญ่สามัญ ประจำปี 2559 ณ โรงเรียนชลประทานวิทยา อ.ปากเกร็ด จ.นนทบุรี

## 5.3 เรื่องสมาชิกเสนอที่ประชุมใหญ่สามัญ ประจำปี 2558

1. นายสมชาติ บุญกล่อม สมาชิกเลขที่ 320001-017709 เสนอที่ประชุม ขอเพิ่มค่าอาหารวันประชุมใหญ่ จาก 300.-บาท เป็น 600.-บาท

ว่าที่ร้อยตรีพล รัชน์ทอง รองประธานกรรมการคนที่ 1 กล่าวว่าขอรับไว้พิจารณา

2. นายทรงพล พงศ์พัฒนกาญจน์ สมาชิกเลขที่ 27498 เสนอว่าปีนี้ หนังสือรายงานประจำปี 2558 ทำออกมาน้อยไป สมาชิกบางท่านไม่ได้หนังสือ ขอเสนอว่าการจัดประชุมใหญ่สามัญปีต่อไปขอให้แจกหนังสือรายงานฯ ณ จุดลงทะเบียน

ว่าที่ร้อยตรีพล รัชน์ทอง รองประธานกรรมการคนที่ 1 เนื่องจากหนังสือรายงานประจำปี 2558 ณ วันที่ประชุมโรงพิมพ์ยังจัดส่งไม่ครบ เนื่องจากติดปัญหาหลายอย่าง การประชุมสามัญปีหน้าจะนำข้อเสนอไปแก้ไข



3. นายธงไชย โปธิพงษ์ สมาชิกเลขที่ 320000 - 043058 สมาชิกเกษียณอายุราชการ ขอเสนอให้ออนเข้าบัญชีเป็นค่าหุ้น 300.-บาท ให้สมาชิกทุกท่านเดือนหน้า

นายมนตรี อ่อนวิมล กรรมการ กล่าวว่า เนื่องจากไม่อยู่ในระเบียบ ข้อบังคับ จึงไม่สามารถปฏิบัติได้ทุกอย่างที่สมาชิกร้องขอ เพราะต้องรักษาระดับเงินปันผลให้ไม่น้อยไปกว่าปีที่ผ่านมา ถ้าหากปีหน้า มีงบประมาณพอ คณะกรรมการจะพิจารณาให้ตามที่สมาชิกเสนอค่าอาหารวันประชุมใหญ่ 600.-บาท

4. นายสมชาติ บุญกล่อม สมาชิกเลขที่ 320001-017709 เสนอการทำธุรกรรมทางการเงิน หรือการกู้เงินต่างๆของสหกรณ์ ใช้บัตรประชาชนใบเดียว เอกสารต่างๆ เช่น สลิปเงินเดือนควรดูจากระบบ อินเทอร์เน็ต

นายมนตรี อ่อนวิมล กรรมการ กล่าวว่า การทำสัญญากู้เงินทุกอย่างมีในระเบียบ และข้อบังคับ เพื่อใช้ในการปฏิบัติงาน หากต้องการให้ปฏิบัติตามที่สมาชิกเสนอต้องแก้ไขระเบียบ แต่เนื่องจากฐานข้อมูลของสหกรณ์ยังมีขีดความสามารถออนไลน์ไม่ถึงขนาดนั้น หากต้องการทราบที่อยู่ของสมาชิกทุกท่านในปัจจุบัน ก็ยังไม่สามารถติดต่อได้

5. นายสมชาติ บุญกล่อม สมาชิกเลขที่ 320001-017709 เสนอขอให้สหกรณ์ทบทวนเรื่องการซื้อหุ้น ทำให้สมาชิกเดือดร้อนไม่สามารถกู้เงินเพราะเงินที่มีไม่ถึง 20% ของทุนเรือนหุ้น จากปกติสมาชิกที่กู้จะสามารถหักเงินจำนวนนี้ ได้จากยอดกู้ไม่เกิน 50,000.-บาท

นายมนตรี อ่อนวิมล กรรมการ กล่าวว่า สาเหตุที่ชะลอการซื้อหุ้น เมื่อหุ้นมีมากขึ้น จะส่งผลต่อเงินปันผลที่จ่ายให้สมาชิกลดลง ขณะนี้สหกรณ์ต้องการเปลี่ยนจากการซื้อหุ้นเป็นการให้เงินมาฝากแทน เพื่อจะจ่ายเงินปันผลได้ 5.5% ตลอดไป ขณะนี้ได้แก้ไขระเบียบแล้วจากการหักเงินกู้มาซื้อหุ้นให้เป็นหักเงินเข้าบัญชีเงินฝากเพิ่มเป็นเงินออม จุดประสงค์ของการแก้ไขระเบียบเพื่อต้องการให้สมาชิกเป็นหนี้้น้อยลง และให้มีเงินไว้ใช้แต่ละเดือนมากขึ้นเพียงพอแก่การใช้จ่าย

นายสมชาติ บุญกล่อม สมาชิกเลขที่ 320001-017709 กล่าวว่าเนื่องจากสมาชิกเดือดร้อนไม่สามารถกู้เงินสามัญเพราะยอดหุ้นไม่ถึง 20% และเรื่องโครงการกู้เงินคิน กบข. ทำให้ถึงดอกเบี่ยสูงกว่าเงินกู้สามัญ ต้องการให้ดอกเบี่ยเสมอภาคกัน และเป็นธรรมแก่สมาชิก

ว่าที่ร้อยตรีพล รัชท์ทอง รองประธานกรรมการคนที่ 1 กล่าวว่าทำให้กู้เงินคิน กบข. คณะกรรมการได้พิจารณาอย่างรอบคอบแล้ว ดอกเบี่ย 5.90% แต่สมาชิกจะไม่ได้รับเงินเฉลี่ยคิน แต่สมาชิกที่กู้เงินสามัญได้เงินเฉลี่ยคิน เมื่อหักกลับแล้ว โครงการเงินกู้คิน กบข. เสียดอกเบี่ยสูงกว่าเงินกู้สามัญ



6. นายทรงพล พงศ์พัฒนกาญจน์ สมาชิกเลขที่ 320000-27498 เสนอว่า การซื้อหุ้นกู้จาก บริษัทการบินไทย บริษัทการบินไทยไม่ใช่ของรัฐบาล แต่เป็นของมหาชน ขณะนี้การบินไทยขาดทุน แนะนำให้ซื้อหุ้นอื่นดีกว่า และเรื่องบัตร ATM ของ สอ.ชป. สามารถกดเงินได้ควรทำให้ระบบสมบูรณ์ใช้งานได้ ว่าที่ร้อยตรีพล รักษ์ทอง รองประธานกรรมการคนที่ 1 กล่าวว่าขณะนี้ได้แต่งตั้ง คณะอนุกรรมการติดตามระบบ ATM เพื่อให้ระบบ ATM สมบูรณ์ และใช้งานได้โดยมีประสิทธิภาพ

7. นายวิสุทธิ วิสมิตตานนท์ สมาชิกเลขที่ 071500-031611 เสนอ  
ขอลดเงินกู้สามัญ 90% ของทุนเรือนหุ้น ขอลดดอกเบี้ยให้เท่ากับเงินปันผล 5.5%

8. นายอรุชา เจียรอุดมเดช สมาชิกเลขที่ 170800-029517 เสนอว่าการจัดประชุม ใหญ่สามัญประจำปี ไม่ควรจัดที่กรุงเทพอย่างเดียว ควรจัดตามสำนักงานชลประทานต่างจังหวัดบ้าง โดยจัด ให้หมุนเวียนกันไปเรื่อยๆ

9. นางชุดิมนต์ อู๋วีเชียร สมาชิกเลขที่ 201300 ' 031500 แนะนำควรมีของว่างสำหรับ สมาชิกที่เข้าร่วมประชุมเพราะบางคนมาไกลยังไม่ได้ทานข้าว น่าจะมีของว่างแจก

ว่าที่ร้อยตรีพล รักษ์ทอง รองประธานกรรมการคนที่ 1 กล่าวว่าขอให้เจ้าหน้าที่จัดบันทึก ข้อเสนอของสมาชิกไว้ให้ชัดเจน เพื่อคณะกรรมการจะได้นำไปพิจารณา และลงในรายงานประจำปี 2559

เมื่อไม่มีผู้ใดเสนอเรื่องอื่น ๆ อีก ประธานฯ กล่าวปิดประชุม

เลิกประชุมเวลา 13.30 น.

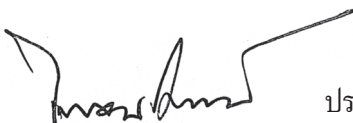
ว่าที่ร้อยตรี  ประธานในที่ประชุม  
(ไพเจน มากสุวรรณ)  
ประธานกรรมการ

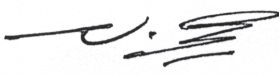
 กรรมการและเลขานุการ  
(นางชวลี สวัสดิบุตร)  
ผู้จัดบันทึกการประชุม



# ระเบียบวาระที่ 3

## เรื่องเพื่อทราบ

- 3.1 เรื่องรายงานของนายทะเบียน
- 3.2 เรื่องรายงานผลการดำเนินงานของสหกรณ์ ประจำปี 2559
- 3.3 เรื่องรายงานผู้ตรวจสอบกิจการ ประจำปี 2559



## 3.1 เรื่องรายงานของนายทะเบียน

### 3.1.1 จำนวนสมาชิก

จำนวนสมาชิก ณ 1 ตุลาคม 2558	23,730 คน
สมาชิกสมัครใหม่ระหว่างปี	263 คน
สมาชิกออกระหว่างปี	421 คน
รวมสมาชิก ณ 30 กันยายน 2559	23,572 คน
จำนวนสมาชิกสมทบ ณ 1 ตุลาคม 2558	3,194 คน
สมาชิกสมทบสมัครใหม่ระหว่างปี	398 คน
สมาชิกสมทบออกระหว่างปี	171 คน
รวมสมาชิกสมทบ ณ 30 กันยายน 2559	3,421 คน
<b>รวมสมาชิกทั้งสิ้น</b>	<b>26,993 คน</b>

ที่ประชุมมีมติ.....

### 3.1.2 ทุนเรือนหุ้น

ทุนเรือนหุ้นสิ้นปี 2558	8,700,123,310.00 บาท
บวก รับค่าหุ้นจากสมาชิกระหว่างปี 2559	474,429,250.00 บาท
หัก สมาชิกลาออก และถอนหุ้นคืนระหว่างปี 2559	149,605,600.00 บาท
สิ้นปี 2559 สหกรณ์มีทุนเรือนหุ้นเป็นเงิน	9,024,946,960.00 บาท
อนึ่ง ในระหว่างปี 2559 ได้มีสมาชิกแสดงความจำนง	
ขอเพิ่มอัตราส่งเงินค่าหุ้นรายเดือน	1,022 ราย
ขอลดอัตราส่งเงินค่าหุ้นรายเดือน	208 ราย
ของดส่งเงินค่าหุ้น	3,643 ราย

ที่ประชุมมีมติ.....

## 3.2 เรื่องรายงานผลการดำเนินงานของสหกรณ์ ประจำปี 2559

สหกรณ์ออมทรัพย์กรมชลประทาน จำกัด ได้จดทะเบียนตามพระราชบัญญัติสหกรณ์ เมื่อวันที่ 27 กรกฎาคม 2524 เลขทะเบียนสหกรณ์ที่ กพช 55/2524 เลขหมายทะเบียนข้อบังคับที่ กพช 55/2524 ซึ่งดำเนินการประกอบธุรกิจบริการสมาชิก เริ่มต้นด้วยสมาชิก 704 คน และทุนเรือนหุ้นจำนวน 86,890 บาท ปีนี้ครบรอบปีที่ 35 สหกรณ์มีผลการดำเนินงานด้านต่าง ๆ สรุปได้ดังนี้

### 1. ผลการดำเนินงาน

#### 1.1 การจัดการทั่วไป

สหกรณ์ออมทรัพย์กรมชลประทาน จำกัด บริหารงานที่โปร่งใส มีความพร้อมในการให้บริการสมาชิก เพื่อสนองตามวิสัยทัศน์ของสหกรณ์ โดยปลูกจิตสำนึกของเจ้าหน้าที่ให้มีจิตสำนึกที่ดีในด้านการบริการ เน้นบริการที่ถูกต้อง รวดเร็ว ประทับใจ ยิ้มแย้มแจ่มใส และไม่หยุดพักเที่ยง เพื่อให้สมาชิกที่มาใช้บริการมีความประทับใจ ทางด้านอาคารสถานที่มีการจัดให้สวยงามตามสภาพของสหกรณ์ มีความเป็นระเบียบเรียบร้อย สะอาด เหมาะสม เป็นสถานบันการเงินของสมาชิก และการติดต่อสื่อสารระหว่างสหกรณ์กับสมาชิก เป็นไปได้ด้วยดี โดยแต่งตั้งเจ้าหน้าที่ของกรมชลประทาน สังกัดสำนัก โครงการ หน่วยงานต่างๆ ทั่วประเทศ เป็นเจ้าหน้าที่ช่วยงานสหกรณ์ ประสาน ตรวจสอบ-แก้ไขเบื้องต้น รับ-ส่ง เอกสารของสมาชิกให้สหกรณ์โดยตรง จัดบริการสหกรณ์ออนไลน์ ทางเว็บไซต์สหกรณ์ องค์กรความรู้เกี่ยวกับสหกรณ์ [www.ridsaving.com](http://www.ridsaving.com) และการจัดส่งวารสารข่าว สอ.ชป. รายเดือนให้สมาชิกเกษียณทุกคน

#### 1.2 การส่งเสริมการมีส่วนร่วมของสมาชิก

สหกรณ์ออมทรัพย์กรมชลประทาน จำกัด เป็นองค์กรที่มีกระบวนการการบริหารแบบการมีส่วนร่วม สมาชิกมีอำนาจหน้าที่ในการบริหาร โดยส่งเสริมสนับสนุนกิจการสหกรณ์ ให้เป็นองค์กรที่เข้มแข็ง มีสิทธิ์ลงคะแนนสรรหาเลือกตั้งคณะกรรมการดำเนินการ ผู้ตรวจสอบกิจการ มีสิทธิ์ร่วมในการลงทุนในหุ้นและได้รับผลตอบแทนตามสัดส่วน และมีการจัดสรรเงินจากกำไรสุทธิไว้เป็นทรัพย์สินของสหกรณ์ เพื่อเป็นทุนสำรองเพื่อพัฒนาสหกรณ์ เพื่อจัดสวัสดิการแก่สมาชิกตามส่วนของปริมาณธุรกิจที่ทำกับสหกรณ์ และเพื่อสนับสนุนกิจกรรมสาธารณประโยชน์ ช่วยเหลือกิจกรรมขององค์กรต่าง ๆ การให้สมาชิกมีส่วนร่วมในกระบวนการต่าง ๆ ของสหกรณ์ ทำให้รู้สึกถึงความเป็นเจ้าของ เกิดการยินยอมปฏิบัติตามข้อตกลงหรือระเบียบข้อบังคับของสหกรณ์ด้วยความสมัครใจ เต็มใจ และสบายใจ



## การใช้ทุนสาธารณประโยชน์ปี 2559 ช่วยเหลือกิจกรรมขององค์กรต่างๆ

### ตารางบริจาคเงินทำบุญ สอ.ชป. ประจำปีบัญชี 2559

ลำดับ ที่	เรื่อง	หน่วยงาน	จำนวนเงิน
1	ร่วมทำบุญทอดกฐิน (ตค.58)	ชุมนุมสหกรณ์ออมทรัพย์แห่งประเทศไทย จำกัด	1,000
2	บริจาคสมทบทุนสร้างรั้วโรงเรียน (ตค.58)	สหกรณ์ออมทรัพย์การเคหะแห่งประเทศไทย จำกัด	1,000
3	บริจาคสมทบทุนการศึกษา (ตค.58)	มูลนิธิเพื่อเด็กกำพร้า 3 จังหวัดชายแดน	1,000
4	บริจาคสมทบทุนการศึกษา (ตค.58)	มูลนิธิไพศาล ธวัชชัยนันท์	1,000
5	ร่วมทำบุญทอดกฐิน (ตค.58)	สหกรณ์ออมทรัพย์กรมแผนที่ทหาร จำกัด	1,000
6	ร่วมทำบุญทอดกฐิน (ตค.58)	สหกรณ์ออมทรัพย์กรมประมง จำกัด	1,000
7	สนับสนุน”รวมน้ำใจสู้ภัยหนาวฯ” (พย.58)	ชมรมเพื่อน้องอ้อมอุณา	1,000
8	บริจาคโครงการสอ.รวมน้ำใจต้านภัยหนาว (พย.58)	สำนักงานสหกรณ์จังหวัดแม่ฮ่องสอน	1,000
9	สนับสนุนคุณภาพชีวิต (ธค.58)	สำนักงานส่งเสริมสหกรณ์กรุงเทพฯ	1,000
10	บริจาคส่งเสริมการศึกษา รร.วัดหนองผักชี (ธค.58)	โครงการอุปการณส่งเสริมทางการศึกษา ให้แก่ รร.วัดหนองผักชี	1,000
11	สนับสนุนโครงการวิชาการ “เสียบคมการติดตาม หนี้ บังคับคดีและกฎหมาย” (2ธค.58)	กองทุนสำรองเลี้ยงชีพ	1,000
12	สนับสนุนวันเด็กแห่งชาติ (16 ธค.58)	รร.วัดบางรักน้อย จ.นนทบุรี	1,000
13	บริจาคทุนอาหารกลางวันนักเรียน	รร.วัดห้วยคงคาวราวาส +รร.วัดสุนันทาราม	1,000
14	บริจาคสร้างพระอนุสาวรีย์ พระบิดาแห่งการสหกรณ์ไทย (8 กพ.59)	จ.สระบุรี สหกรณ์วัดจันทร์ จำกัด	1,000
15	สนับสนุนโครงการ “สร้างพลังความรัก สู่คนพิการ” ครั้งที่12 (19 กพ.59)	มูลนิธิสากลเพื่อคนพิการ	1,000
16	ทอดผ้าป่าสามัคคีครบรอบ 50 ปี (24 กพ.59)	โรงพยาบาลศรีสังวาลย์ จ.แม่ฮ่องสอน	1,000
17	ทำบุญโครงการบรรพชาสามเณร และอบรมภาคฤดูร้อน (8 มีค.59)	โครงการบรรพชาฤดูร้อน จ.สุรินทร์	1,000
18	ทำบุญผ้าป่าสามัคคีร่วมสอ.ชัยภูมิ (15 มีค.59)	สอ.ชัยภูมิ จ.ชัยภูมิ	1,000
19	สมทบจัดทำรางน้ำฝนและถังเก็บน้ำดื่ม (22 เมย.59)	สำนักงานส่งเสริมสหกรณ์กรุงเทพฯ	1,000
20	ร่วมทอดผ้าป่าการศึกษา จ.เพชรบูรณ์ (10 พค.59)	สอ.มหาวิทยาลัยสุโขทัยธรรมมาธิราช	1,000



ลำดับ ที่	เรื่อง	หน่วยงาน	จำนวนเงิน
21	ร่วมถวายผ้าพระกฐินพระราชทาน (10 พค.59)	สันนิบาตสหกรณ์แห่งประเทศไทย	1,000
22	ร่วมเป็นเจ้าของภาพผ้าป่าสามัคคี (19 พค.59)	สอ.มหาวิทยาลัยศรีนครินทรวิโรฒ	1,000
23	ร่วมเป็นเจ้าของภาพบรรพชาอุปสมบท หมู่ชาวเขา (30มิย.59)	มูลนิธิเผยแพร่พระพุทธศาสนา แก่นชนถิ่นกันดาร	1,000
24	ร่วมทอดผ้าป่ามหากุศล มูลนิธิสากลเพื่อคนพิการ (29 กค.59)	มหาวิทยาลัยศรีนครินทรวิโรฒ	1,000
25	ร่วมบริจาคเงินสนับสนุนกิจกรรม CSR (15 สค.59)	สอ.ครูเชียงใหม่	1,000
26	ร่วมบริจาคทอดผ้าป่าสามัคคี สร้างพระอุโบสถ (15 สค.59)	กระทรวงเกษตรและสหกรณ์	1,000
27	ร่วมบริจาคทอดกฐินสามัคคี และทอดผ้าป่าสามัคคี (15 สค.59)	สอ.โรงพยาบาลราชวิถี จำกัด	1,000
28	ร่วมบริจาคถวายผ้ากฐินพระราชทาน (15 สค.59)	สนง.คณะกรรมการส่งเสริมสวัสดิการ และสวัสดิภาพครูและบุคลากร	1,000
29	ร่วมบริจาคทอดกฐินสามัคคี ประจำปี 2559 (15 สค.59)	ชุมนุมสหกรณ์ออมทรัพย์แห่งประเทศไทย จำกัด	1,000
30	ร่วมบริจาคทอดกฐินสามัคคี และตั้งกบตรพระร้อย (15 สค.59)	สหกรณ์ออมทรัพย์แอนเชลล์ จำกัด	1,000
31	ร่วมบริจาคโครงการผ้าป่าเพื่อการศึกษา (15 สค.59)	สอ.สภาอากาศไทย จำกัด	1,000
32	ร่วมถวายผ้ากฐินประจำปี 2559 (12 กย.59)	สอ.ครูยโสธร จำกัด	1,000
33	ร่วมถวายผ้ากฐินพระราชทาน (12 กย.59)	สำนักงานส่งเสริมสหกรณ์กรุงเทพฯ	1,000
34	ร่วมสนับสนุนโครงการ “สร้างพลังความรัก สู่คนพิการ จ.ปทุมธานี” (12 กย.59)	มูลนิธิสากลเพื่อคนพิการ	1,000
35	ร่วมเป็นเจ้าของภาพเทศน์มหาชาติ 13 กัณฑ์ (12 กย.59)	ณ.ปณ.สอ.ข้าราชการกระทรวงศึกษาธิการ	1,000
36	ร่วมถวายผ้ากฐินพระราชทานกรมชลประทาน (12 กย.59)	กรมชลประทาน	1,000
37	ร่วมถวายพระราชทานผ้าไตร กฐินพระราชทาน (12 กย.59)	สอ.การเกษตรฝักไ้ จำกัด	1,000
38	ร่วมทำบุญครบรอบ 67 ปี ช่วยเหลือเด็กและผู้ป่วย วัดพระบาทน้ำพุ (12 กย.59)	สหกรณ์ข้าราชการสหกรณ์	1,000
39	ร่วมสมทบทุน “โครงการ CSR 100 ปี สหกรณ์ไทย” โรงเรียน 6 แห่ง	สำนักงานส่งเสริมสหกรณ์กรุงเทพฯ	6,000
40	ร่วมทำบุญโครงการจัดสร้างอาคารปฏิบัติธรรม 100 ปี (วัดนาคปรก)	กองอำนวยการโครงการจัดสร้างอาคารฯ	10,000
		รวมทั้งสิ้น	54,000





### 1.3 การบริการ

งานด้านบริการสหกรณ์ถือเป็นหัวใจสำคัญ ดังข้อความหนึ่งในวิสัยทัศน์ที่ว่า “บริการประทับใจ” สหกรณ์ได้จัดโครงการสัมมนาเชิงปฏิบัติการของกรรมการและเจ้าหน้าที่สหกรณ์ เพื่อขับเคลื่อนแผนการปฏิบัติงาน โครงการต่างๆ ให้บรรลุวิสัยทัศน์และพันธกิจ ที่กำหนดไว้ในแผนกลยุทธ์ โดยมุ่งเน้นแผนพัฒนาปรับปรุงโปรแกรมระบบงานสหกรณ์ ให้สามารถใช้งานและบริการสมาชิกได้อย่างมีประสิทธิภาพและเกิดประสิทธิผล การศึกษาดูงานที่สหกรณ์ออมทรัพย์กรมป่าไม้ จำกัด สหกรณ์ออมทรัพย์การไฟฟ้าฝ่ายผลิตแห่งประเทศไทย จำกัด และสหกรณ์ออมทรัพย์ครูสมุทรปราการ จำกัด เกี่ยวกับนวัตกรรมทางด้านบริการด้าน ATM ระบบสารสนเทศ การดำเนินธุรกรรมการเงิน ซึ่งได้นำมาปรับใช้กับสหกรณ์ออมทรัพย์กรมชลประทาน จำกัด ด้วยการเน้นบริการตามความต้องการของสมาชิกเป็นเป้าหมายหลัก การให้บริการสมาชิกด้านสินเชื่อ การรับฝาก-ถอนเงิน ช้อฟู้นเพิ่มสะดวก รวดเร็ว สมาชิกเกิดความพึงพอใจ

การจัดโครงการสัมมนาและเยี่ยมชมสมาชิกส่วนกลางและส่วนภูมิภาค ซึ่งมีคณะกรรมการดำเนินการ ผู้ตรวจสอบกิจการ และฝ่ายจัดการของสหกรณ์ไปให้ความรู้ เรื่องการออมเงิน การกู้เงิน และสวัสดิการต่างๆ ของสหกรณ์ การสร้างความสัมพันธ์ สร้างเสริมความรู้ และทัศนคติที่ดีแก่สมาชิกอย่างต่อเนื่อง ทำให้สมาชิกเกิดความเข้าใจ และมีความเชื่อมั่น ศรัทธาในสหกรณ์มากยิ่งขึ้น

ด้านจัดสวัสดิการมีทุนสวัสดิการให้แก่สมาชิก 8 ประเภท ได้แก่ ทุนส่งเสริมการศึกษานูตรสมาชิก สมาชิกผู้ประสบภัยพิบัติ สมาชิกถึงแก่กรรม ทุนเงินสะสม สมาชิกผู้สูงอายุ สมาชิกอาวุโส ค่ารักษาพยาบาลสมาชิก (เงินเยี่ยมผู้ป่วย) และเงินขวัญนุตรสมาชิกแรกคลอด ทำให้สมาชิกมีความมั่นคงในชีวิต และมีคุณภาพชีวิตที่ดีขึ้น

### 1.4 การมีส่วนร่วมกับขบวนการสหกรณ์

สหกรณ์ออมทรัพย์กรมชลประทาน จำกัด นอกจากสามารถให้บริการแก่สมาชิกได้อย่างมีประสิทธิภาพแล้ว ยังดำเนินการเสริมสร้างความเข้มแข็งให้แก่สหกรณ์ โดยการเข้าเป็นสมาชิกประสานความร่วมมือกันระหว่างสหกรณ์ออมทรัพย์และองค์กรหลักที่เกี่ยวข้องกับขบวนการสหกรณ์ ได้แก่ สันนิบาตสหกรณ์แห่งประเทศไทย ชุมนุมสหกรณ์ออมทรัพย์แห่งประเทศไทย ภาคีสหกรณ์บางเขน เป็นต้น มีการแลกเปลี่ยนข้อมูล ความรู้ และความคิดเห็นด้านต่าง ๆ และพึ่งพาซึ่งกันและกันด้านทุนดำเนินงาน และช่วยเหลือกันด้านทุนดำเนินกิจกรรม เป็นต้น

### 1.5 การบริหารการเงิน

ด้วยตระหนักดีว่า การพึ่งพารายได้จากกาให้สินเชื่อแก่สมาชิกอย่างเดียวนั้นจะส่งผลกระทบต่อภาระการจ่ายเงินปันผลได้ในอนาคต คณะกรรมการดำเนินการชุดที่ 36 และฝ่ายจัดการ ได้บริหารจัดการด้านการเงินเพื่อให้เกิดประโยชน์สูงสุด ให้มีสภาพคล่องทางการเงินที่ดี การรับฝากเงินทวีสิน การเชิญชวนสมาชิกร่วมโครงการออมเงินต่อเนื่อง ส่งเสริมสมาชิกประหยัดโดยใช้หลักเศรษฐกิจพอเพียง ลด ละ เลิก ฟุ่มเฟือย ให้สมาชิกวางแผนการกู้เงินจากสหกรณ์ไปใช้ตามความจำเป็น ในช่วงเวลา 4-5 ปีที่ผ่านมาสหกรณ์มีการขยายวงเงินกู้ตามภาวะเศรษฐกิจและความต้องการของสมาชิก ทำให้เงินทุนหมุนเวียนยังไม่เพียงพอที่จะให้บริการสมาชิกอย่างทั่วถึง และในบางครั้งต้องใช้บริการเงินกู้ยืมจากสถาบันการเงินภายนอก เช่น การออกตั๋วสัญญาใช้เงิน การนำเงินบางส่วนลงทุนในรูปแบบของพันธบัตร หุ้นกู้ เงินฝาก เป็นต้น อย่างไรก็ตามคณะกรรมการดำเนินการได้วิเคราะห์จากสถานการณ์ทั้งภายในและภายนอกเพื่อให้การบริหารการเงินเป็นไปอย่างมีประสิทธิภาพมากที่สุด ทั้งนี้ต้องคำนึงถึงมีสภาพคล่อง ระเบียบตามข้อบังคับและระเบียบของสหกรณ์เป็นที่ตั้ง

## 1.6. สรุปในภาพรวมผลการดำเนินงานทางการเงิน

ผลการดำเนินงานของสหกรณ์ฯ อยู่ในระดับ ดีมาก” เมื่อเปรียบเทียบกับปีก่อนและอัตราส่วนเฉลี่ยโดยรวมของสหกรณ์ที่มีขนาดใหญ่มาก ปี 2558 (Peer Group 2015) ที่นำมาวิเคราะห์ โดยสหกรณ์ฯ มีการให้กู้ยืม การรับฝากและการลงทุนอย่างเหมาะสม มีการควบคุมการปล่อยสินเชื่อแก่สมาชิก โดยดูจากความสามารถในการชำระหนี้คืนของสมาชิกเป็นหลัก มีการควบคุมค่าใช้จ่ายให้เป็นไปตามงบประมาณและเหมาะสมกับสภาพแวดล้อม รวมถึงมีการใช้ทรัพย์สินได้อย่างมีประสิทธิภาพ ทำให้มีอัตราผลตอบแทนต่อสินทรัพย์และอัตรากำไรสุทธิอยู่ในระดับดีมาก และมีการคงสภาพคล่องได้อย่างเหมาะสม ทำให้สามารถจ่ายคืนแหล่งเงินทุนภายนอกได้จำนวนมาก อย่างไรก็ตามสหกรณ์ฯ ต้องปรับปรุงด้านการเติบโตของกำไรสุทธิและการมุ่งเน้นให้เกิดการออมในสหกรณ์ ให้มากขึ้น ทั้งนี้เพื่อเพิ่มความมั่นคงในระยะยาวให้แก่สหกรณ์ฯ และสหกรณ์ฯ ควรจัดให้มีการวิเคราะห์ความเสี่ยงโดยคณะกรรมการอยู่เสมอเพื่อให้สามารถปรับตัวตามสถานการณ์ภายนอกได้อย่างทันทั่วทั้งที่ อีกทั้งควรจะต้องเฝ้าติดตามสถานการณ์ของเศรษฐกิจการเงินโลก รวมถึงเศรษฐกิจในประเทศโดยเฉพาะสภาพคล่องของแต่ละสหกรณ์และสถาบันการเงินมีอยู่เป็นจำนวนมาก อัตราดอกเบี้ยที่ลดลงต่ำมากและมีอัตราทรงตัวอยู่ในขณะนี้พร้อมที่จะเปลี่ยนแปลงไปได้ตลอดเวลา ทั้งนี้ เพื่อจะได้นำไปพิจารณาปรับเปลี่ยนนโยบายในการบริหารให้สอดคล้องกับสถานการณ์ที่จะมีการเปลี่ยนแปลงไปอย่างรวดเร็ว โดยจะต้องเฝ้าระวังและป้องกันความเสี่ยงและผลกระทบที่อาจเกิดขึ้นในเรื่องต้นทุนทางการเงิน ปัญหาสภาพคล่องและรักษาผลกำไรจากการดำเนินงานให้อยู่ในระดับที่เหมาะสม อันจะนำไปสู่ความผาสุกแก่มวลสมาชิกอย่างยั่งยืนสืบต่อไป

## 2. จุดเด่นการดำเนินงาน

### 2.1 ข้อมูลแสดงฐานะการเงิน

สถานะทางการเงิน  
( ณ 30 กันยายน 2559)

<b>2.1.1 สินทรัพย์รวม</b>	<b>15,991,281,118.42 บาท</b>
เงินสดและเงินฝากธนาคาร	95,116,822.46 บาท
เงินลงทุน	1,758,071,692.85 บาท
ลูกหนี้เงินกู้	14,107,075,187.16 บาท
อื่น ๆ	31,017,415.95 บาท
<b>2.1.2 หนี้สินรวม</b>	<b>5,470,153,098.61 บาท</b>
เงินรับฝาก	5,002,601,053.26 บาท
เงินกู้ยืม	410,000,000.00 บาท
อื่น ๆ	57,552,045.35 บาท
<b>2.1.3 ทุนของสหกรณ์</b>	<b>10,521,128,019.81 บาท</b>
ทุนเรือนหุ้น	9,024,946,960.00 บาท
ทุนสำรอง	762,515,924.45 บาท
ทุนสะสม	57,848,370.18 บาท
กำไร (ขาดทุน) จากเงินลงทุนที่ยังไม่เกิดขึ้น	22,861,692.85 บาท
กำไรสุทธิ	652,955,072.33 บาท



### 2.1.4 สินทรัพย์

สินทรัพย์ของสหกรณ์ในปี 2559 มีทั้งสิ้น 15,991,281,118.42 บาท เพิ่มขึ้น จากปี 2558 จำนวน 1,136,163,271.88 บาท คิดเป็นร้อยละ 7.10

การบริหารจัดการลูกหนี้เงินกู้ยืม เนื่องจากลูกหนี้เงินกู้ยืมของสหกรณ์เป็นสมาชิกที่ทำงานในกรมชลประทาน ใช้ระบบการชำระหนี้โดยการเรียกเก็บจากบัญชีเงินได้รายเดือน ณ ปัจจุบันสมาชิกที่ลาออกจากกรมชลประทาน สหกรณ์ใช้วิธีประนีประนอมหนี้โดยดูความสามารถของสมาชิกที่จะชำระหนี้ได้ตามความเหมาะสม ส่วนเงินกู้จากสหกรณ์อื่นได้ชำระตามที่ทำสัญญาไว้ทุกงวด ดังนั้นยอดเงินรับชำระหนี้เป็นสินทรัพย์ที่สหกรณ์บริหารจัดการให้มีสภาพคล่องตามกำหนดที่วางไว้

การบริหารเงินลงทุน สหกรณ์มีเงินลงทุน 1,758,071,692.85 บาท โดยสหกรณ์ลงทุนในรูปแบบของพันธบัตรรัฐบาล หุ้นชุมนุมสหกรณ์ออมทรัพย์แห่งประเทศไทย จำกัด ตั๋วสัญญาใช้เงินชุมนุมสหกรณ์ออมทรัพย์แห่งประเทศไทย จำกัด หุ้นกู้บริษัทซีพี ออลล์ จำกัด (มหาชน) หุ้นบริษัทการบินไทย จำกัด (มหาชน) หุ้นกู้บริษัท ปตท. จำกัด (มหาชน) เป็นต้น การลงทุนรูปแบบนี้มีความเสี่ยงต่ำและเป็นไปตามประกาศของคณะกรรมการพัฒนาการสหกรณ์แห่งชาติ

### 2.1.5 หนี้สิน

หนี้สินของสหกรณ์ในปี 2559 มีทั้งสิ้น 5,470,153,098.61 บาท เพิ่มขึ้นจากปี 2558 จำนวน 731,429,770.84 บาท การบริหารหนี้สินที่เกิดจากเงินรับฝากของสมาชิก ทั้งสมาชิกสามัญและสมาชิกสมทบ

หนี้ภายนอกของสหกรณ์เกิดจากการกู้ยืม ปีนี้สหกรณ์ได้กู้ยืมเงินมาจากแหล่งเงินทุนต่างๆ จำนวน 2 แห่งได้แก่ เงินกู้ยืมธนาคารกรุงศรีอยุธยา จำนวน 150 ล้านบาท และ เงินกู้ยืมจากชุมนุมสหกรณ์ออมทรัพย์แห่งประเทศไทย จำกัด จำนวน 260 ล้านบาท เพื่อมาปล่อยกู้ให้กับสมาชิกและเสริมสภาพคล่อง จำนวน 410 ล้านบาท คิดเป็นร้อยละ 4.05 ของทุนดำเนินงาน

### 2.1.6 เงินรับฝาก

สหกรณ์รับเงินฝากจากสมาชิก 2 ประเภท คือออมทรัพย์ และออมทรัพย์พิเศษ ซึ่งเป็นการส่งเสริมการออมของสมาชิกและสร้างความมั่นคงด้านการเงินในครัวเรือนตามปรัชญาเศรษฐกิจพอเพียง ปี 2559 สมาชิกมีการออมเป็นเงิน ฝากทั้งสิ้น จำนวน 5,002,601,053.26 บาท

### 2.1.7 ทุน

ทุนของสหกรณ์ประกอบด้วย

รายการ	ปี 2559	ปี 2558	เพิ่ม (-ลด)
1. ทุนเรือนหุ้น (บาท)	9,024,946,960.00	8,700,123,310.00	324,823,650.00
2. ทุนสะสมตามข้อบังคับ	57,848,370.18	89,817,673.69	(31,969,303.51)
3. ทุนสำรอง	762,515,924.45	691,960,221.94	70,555,702.51



## 2.2 หลักประกันความมั่นคง

การดำเนินงานของสหกรณ์โดยคณะกรรมการดำเนินการ ซึ่งได้รับการสรรหาและเลือกตั้งจากที่ประชุมใหญ่สามัญประจำปี เพื่อให้เข้ามาทำหน้าที่บริหารจัดการให้กิจการสหกรณ์เป็นไปตามแผนกลยุทธ์ ระเบียบ ข้อบังคับ พรบ.สหกรณ์ และเป็นไปตามประกาศของคณะกรรมการพัฒนาการสหกรณ์แห่งชาติ โดยยึดหลักธรรมาภิบาลในการดำเนินงาน ซึ่งส่งผลให้สหกรณ์มีความมั่นคง สร้างความเชื่อมั่น และศรัทธาแก่มวลสมาชิกสหกรณ์

การสร้างหลักประกันแก่สมาชิกนั้น สหกรณ์มีการเตรียมหลักประกันให้กับสมาชิก เช่น การทำประกันชีวิต กลุ่มคุ้มครองวงเงินสินเชื่อ กับบริษัท พูเติลเซียล ประกันภัยชีวิต (ประเทศไทย) จำกัด (มหาชน) วงเงินประกัน 100,000 บาท ถึง 2,500,000 บาท เป็นการบรรเทาภาระของผู้ค้าประกัน (ผลบังคับใช้ตั้งแต่ 1 มกราคม 2559 สิ้นสุด 30 กันยายน 2559 รวม 9 เดือน) การให้สวัสดิการสงเคราะห์สมาชิกถึงแก่กรรม ทายาทจะได้รับเงินสงเคราะห์สูงสุด 100,000 บาท เงินช่วยเหลือค่าทำศพสมาชิก 10,000 บาท เป็นต้น

รายละเอียดการเก็บเงินเบี้ยประกันชีวิต  
แนบหน้า 76



## บัญชีการเก็บเงินค่าเบี้ยประกันชีวิต

บัญชีการเก็บ และจ่ายค่าเบี้ยประกันชีวิต กับ บริษัท พรุเด็นเชียล ประกันชีวิต (ประเทศไทย) จำกัด (มหาชน)

เก็บเบี้ยประกันจากสมาชิก				ส่งเบี้ยให้กับ บริษัท พรุเด็นเชียล ประกันชีวิต		วันที่จ่ายเช็ค		บริษัทฯ จ่ายค่าสินไหม			หักหนี้สมาชิก	คงเหลือ จ่ายคืนทายาท	
ครั้งที่	เดือน	จำนวนคน	จำนวนเงิน	เดือน	จำนวนเงิน			ให้กับ สอ.ชป.					
						เดือน	จำนวนราย	จำนวนเงิน					
1	ม.ค.59	26,682	16,281,029.00	ม.ค.59	16,281,029.00	31 ม.ค.59	26 ก.พ.59	ม.ค.58	23	13,000,000.00	5,715,068.52	7,284,931.48	
2	ก.พ.59	26,657	16,344,623.00	ก.พ.59	16,344,623.00	26 ก.พ.59	30 มี.ค.59	ก.พ.59	26	12,800,000.00	4,460,827.90	8,339,172.10	
3	มี.ค.59	26,630	16,398,847.00	มี.ค.59	16,398,847.00	30 มี.ค.59	28 เม.ย.59	มี.ค.59	40	24,000,000.00	8,374,168.99	15,625,831.01	
4	เม.ย.59	26,602	16,435,970.00	เม.ย.59	16,435,970.00	28 เม.ย.59	30 พ.ค.59	เม.ย.59	11	6,800,000.00	2,701,416.72	4,098,583.28	
5	พ.ค.59	26,568	16,451,300.00	พ.ค.59	16,451,300.00	30 พ.ค.59	30 มิ.ย.59	พ.ค.59	15	8,400,000.00	3,107,640.19	5,292,359.81	
6	มิ.ย.59	26,537	16,481,078.00	มิ.ย.59	16,481,078.00	30 มิ.ย.59	28 ก.ค.59	มิ.ย.59	38	23,100,000.00	8,686,194.42	14,413,805.58	
7	ก.ค.59	26,511	16,506,832.00	ก.ค.59	16,506,832.00	28 ก.ค.59	29 ส.ค.59	ก.ค.59	17	13,000,000.00	4,376,838.63	8,623,161.37	
8	ส.ค.59	26,502	16,546,758.00	ส.ค.59	16,546,758.00	29 ส.ค.59	29 ก.ย.59	ส.ค.59	20	14,800,000.00	5,919,575.77	8,880,424.23	
9	ก.ย.59	26,481	16,571,194.00	ก.ย.59	16,571,194.00	29 ก.ย.59	27 ต.ค.59	ก.ย.59	14	8,900,000.00	3,009,546.63	5,890,453.37	
				148,017,631.00				204			124,800,000.00	46,351,277.77	78,448,722.23



## 2.3. การบริการสมาชิก

สหกรณ์ออมทรัพย์กรมชลประทาน จำกัด ให้บริการสมาชิกด้านต่าง ๆ ดังนี้

1. **ทุนเรือนหุ้น** เป็นทุนของสหกรณ์ที่แสดงถึงฐานะความมั่นคงของสหกรณ์ ความมั่นคงของสมาชิก เน้นการมีส่วนร่วมของสมาชิกสหกรณ์ ตามหลักการช่วยตนเอง ซึ่งสมาชิกเป็นเจ้าของและลูกค้ำในเวลาเดียวกัน ตามระเบียบการเป็นสมาชิกสหกรณ์ออมทรัพย์กรมชลประทาน จำกัด ต้องชำระค่าหุ้นเป็นรายเดือนไม่น้อยกว่าร้อยละ 5 ของเงินได้รายเดือน ณ วันที่ 30 กันยายน 2559 สหกรณ์ออมทรัพย์กรมชลประทาน จำกัด มีทุนเรือนหุ้นจำนวน 9,024,946,960.00 บาท และมีสมาชิก 26,993 คน เฉลี่ยทุนเรือนหุ้น 334,343.98 บาท ต่อคน และในปี 2559 สหกรณ์ปันผลคืนสู่สมาชิกร้อยละ 5.50

2. **เงินรับฝาก** การรับฝากเงินจากสมาชิกสหกรณ์เป็นอีกทางเลือกที่สมาชิกสามารถออมเงินและได้รับผลตอบแทนเป็นดอกเบี้ยเงินฝากที่สูงกว่าสถาบันการเงินอื่น ซึ่งมีทั้งเงินฝากออมทรัพย์ธรรมดา อัตราดอกเบี้ย 2.50 ต่อปี เงินฝากออมทรัพย์พิเศษ อัตราดอกเบี้ย 3.50 ต่อปี ณ วันที่ 30 กันยายน 2559 มีสมาชิกมาใช้บริการเงินฝากเป็นเงิน 5,002,601,053.26 บาท เพิ่มขึ้นจากปี 2558 เป็นเงิน 1,225,869,133.93 บาท

3. **การให้บริการเงินกู้แก่สมาชิก** ประเภทเงินกู้ของสหกรณ์มี 3 ประเภท

- **เงินกู้ฉุกเฉิน** เป็นประเภทเงินกู้ระยะสั้นมีความสะดวกในการกู้ยืม อัตราดอกเบี้ยร้อยละ 6.40 ต่อปี ผ่อนชำระ 3 งวด หรือ 6 งวด ณ วันที่ 30 กันยายน 2559 สมาชิกใช้บริการเงินกู้ฉุกเฉินจำนวน 6,155 ราย เป็นเงิน 46,062,381.00 บาท เพิ่มขึ้น จากปี 2558 จำนวน 2,035,573.00 บาท

- **เงินกู้สามัญ** เป็นเงินกู้ประเภทใช้บุคคลค้ำประกัน โดยวงเงินกู้ขึ้นอยู่กับอายุการเป็นสมาชิก และฐานเงินเดือนของผู้กู้ อัตราดอกเบี้ยร้อยละ 6.40 ต่อปี ผ่อนชำระ 180 งวดทุกวงเงินกู้ ณ วันที่ 30 กันยายน 2559 สมาชิกใช้บริการเงินกู้สามัญจำนวน 12,699 ราย เป็นเงิน 10,041,246,235.43 บาท ลดลง จากปี 2558 จำนวน 30,684,688.36 บาท

- **เงินกู้พิเศษ** ประกอบด้วย เงินกู้พิเศษที่ใช้หลักทรัพย์ หรือทุนเรือนหุ้น หรือสมุดเงินฝาก มาค้ำประกัน อัตราดอกเบี้ยร้อยละ 6.25 ต่อปี ณ วันที่ 30 กันยายน 2559 สมาชิกใช้บริการเงินกู้พิเศษจำนวน 5 ราย เป็นเงิน 7,207,460.00 บาท ลดลง จากปี 2558 จำนวน 292,540.00 บาท



## 2.4 ด้านวิชาการและการพัฒนาบุคลากร

สหกรณ์ได้ให้ความรู้ด้านวิชาการเกี่ยวกับการออม จัดทำโครงการส่งเสริมการออมต่อเนื่องให้สมาชิกทำบัญชีครัวเรือน ให้ความรู้เกี่ยวกับหลักการ อุดมการณ์ วิธีการสหกรณ์ สิทธิ หน้าที่ของสมาชิก พร้อมทั้งด้านสวัสดิการต่างๆ ที่สมาชิกควรทราบ การกู้เงินตามวัตถุประสงค์ โดยได้จัดโครงการสัมมนาสมาชิกตามสำนักงานโครงการ และหน่วยงานต่างๆ หมุนเวียนกัน เพื่อให้ความรู้เกี่ยวกับสหกรณ์ สร้างความสัมพันธ์ที่ดีระหว่างคณะกรรมการ ฝ่ายจัดการ และสมาชิก



## การฝึกอบรมสัมมนาภายใน (จัดโดยสทกรณ)

วัน/เดือน/ปี	หัวข้อ	สถานที่	ผู้เข้าฝึกอบรม/สัมมนา ำลา
25-27 ธ.ค.58	การสัมมนาเชิงปฏิบัติการของกรรมการและเจ้าหน้าที่สทกรณ	โรงแรมภูสักธาร อ.เมือง จ.นครนายก	กรรมการ / ผู้ตรวจสอบกิจการ /เจ้าหน้าที่ สอ.ชป. รวม 60 คน
30 ม.ค.59	การสัมมนากรรมการและเจ้าหน้าที่ เรื่อง “การบริหารความเสี่ยงและการควบคุมภายใน”	สำนักพัฒนาและถ่ายทอดเทคโนโลยีการสทกรณ กรุงเทพฯ	กรรมการ/ผู้ตรวจสอบกิจการและเจ้าหน้าที่ จำนวน 46 คน
15 ก.พ.59	สัมมนาสมาชิกส่วนภูมิภาคสังกัด สชป.1	โรงแรมเชียงใหม่ภูคำ อ.เมือง จ.เชียงใหม่	สมาชิกสทกรณ สชป.1 จำนวน 165คน
16 ก.พ.59	เยี่ยมเยียนสมาชิก สำนักงานชลประทานที่ 2	ห้องประชุมสำนักงานชลประทานที่ 2 จ.ลำปาง	สมาชิกสทกรณ สชป.2 จำนวน 100 คน
16 มี.ค.59	เยี่ยมเยียนสมาชิก โครงการส่งน้ำและบำรุงรักษาทุ่งสัมฤทธิ์	ห้องประชุมโครงการส่งน้ำและบำรุงรักษาทุ่งสัมฤทธิ์ จ.นครราชสีมา	สมาชิกสทกรณ คบ.ทุ่งสัมฤทธิ์ จำนวน 50 คน
17 มี.ค.59	สัมมนาสมาชิกส่วนภูมิภาคสังกัดโครงการส่งน้ำและบำรุงรักษาลำปาว	ห้องประชุม โครงการส่งน้ำและบำรุงรักษาลำปาว จ.กาฬสินธุ์	สมาชิกสทกรณ คบ.ลำปาว จำนวน 90 คน
18 มี.ค.59	เยี่ยมเยียนสมาชิกสำนักงานชลประทานที่ 5	ห้องประชุมสำนักงานชลประทานที่ 5 จ.อุตรธานี	สมาชิกสทกรณ สชป. 5 จำนวน 80 คน
17 พ.ค.59	เยี่ยมเยียนสมาชิก สำนักงานชลประทานที่ 9	ห้องประชุมสำนักงานชลประทานที่ 9 จ.ชลบุรี	สมาชิกสทกรณ คบ.รังสิตเหนือ จำนวน 92 คน
25 มิ.ย.59	การฝึกอบรมเจ้าหน้าที่สทกรณ หลักสูตร “การพัฒนาคุณภาพการบริหารจัดการสทกรณ CQA”	สำนักพัฒนาและถ่ายทอดเทคโนโลยีการสทกรณ กรุงเทพฯ	กรรมการ/ผู้ตรวจสอบกิจการและเจ้าหน้าที่สทกรณ จำนวน 60 คน
5 ส.ค.59	ฝึกอบรมวิชาชีพพร้อมกับคณะอนุกรรมการสวัสดิการการส่งเสริมและฝึกอบรมวิชาชีพกรมชลประทาน หลักสูตร”การทำขนมจีบ”	ห้องน้ำทิพย์ อาคารสโมสรกรมชลประทาน สามเสน	สมาชิกสทกรณ จำนวน 70 คน
8 ส.ค.59	เยี่ยมเยียนสมาชิก สำนักงานชลประทานที่ 15	ห้องประชุมสำนักงานชลประทานที่ 15 จ.นครศรีธรรมราช	สมาชิกสทกรณ สชป.15 จำนวน 100 คน
9 ส.ค.59	สัมมนาสมาชิกส่วนภูมิภาคสังกัด สชป.16	โรงแรมลีการ์เดนซ์ พลาซ่า อ.หาดใหญ่ จ.สงขลา	สมาชิกสทกรณ สชป. 16 จำนวน 134 คน
10 ต.ค.59	สัมมนาสมาชิกที่เกษียณอายุราชการ ปี 2559	ห้องเอนกประสงค์ สอ.ชป. และห้องเรือไวท์ออกิด ริเวอร์ครุซส์ 2	สมาชิกสทกรณเกษียณ จำนวน 200 คน





## การประชุม ฝึกอบรม สัมมนา และร่วมกิจกรรมกับขบวนการสหกรณ์ (จัดโดยหน่วยงานต่างๆ) กรรมการดำเนินการ และผู้ตรวจสอบกิจการ

วัน/เดือน/ปี	หัวข้อ	สถานที่	ผู้เข้าฝึกอบรม/สัมมนา ฯลฯ
3-4 ตค.58	การบริหารความเสี่ยงด้านตลาด และภาวะเศรษฐกิจไทยในปัจจุบัน	ชุมนุมสหกรณ์ออมทรัพย์แห่งประเทศไทย จำกัด	กรรมการ
6 ตค.58	การทวงถามหนี้ตามกฎหมายใหม่ปราบปรามการฟอกเงิน	ชุมนุมสหกรณ์ออมทรัพย์แห่งประเทศไทย จำกัด	กรรมการ
7-14 ตค.58	โครงการแลกเปลี่ยนผู้นำสหกรณ์ไทย-เกาหลีประจำปี 2558	ชุมนุมสหกรณ์ออมทรัพย์แห่งประเทศไทย จำกัด	รองประธานกรรมการ
10 ตค.58	ภาวการณ์เกี่ยวกับสหกรณ์ออมทรัพย์	ชุมนุมสหกรณ์ออมทรัพย์แห่งประเทศไทย จำกัด	กรรมการ
6 พย.58	ร่วมประชุมกรรมการภาคีสหกรณ์บางเขน	ภาคีสหกรณ์บางเขน	รองประธานกรรมการ
13-15 พย.58	โครงการสัมมนาภาคีสหกรณ์บางเขน ประจำปี 58 (จ.ชลบุรี)	ภาคีสหกรณ์บางเขน	1.รองประธานกรรมการ 2 คน 2. กรรมการ 3 คน
16 พย.58	กฎหมายกับการพัฒนาสหกรณ์	สันนิบาตสหกรณ์แห่งประเทศไทย	กรรมการ
30 พย-1ธค.58	อบรมหลักสูตร เจาะลึกการตรวจสอบกิจการ	กรมตรวจบัญชีสหกรณ์	ผู้ตรวจสอบกิจการ
4 ธค.58	โครงการและงานแถลงข่าวพิธีเปิด-ปล่อยขบวนรถวันพ้อ	สันนิบาตสหกรณ์แห่งประเทศไทย	กรรมการ 2 คน
24 ธค.58	ร่วมงานพิธีเปิดให้บริการโปรแกรม สอ.มก. ATM Online กับ ธนชาติ	สอ. มหาวิทยาลัยเกษตรศาสตร์	1.รองประธานกรรมการ 2.กรรมการ
28 ธค.58	สรุปผลการศึกษาดูงานโครงการแลกเปลี่ยนผู้นำสหกรณ์ไทย-เกาหลี2558	ชุมนุมสหกรณ์ออมทรัพย์แห่งประเทศไทย จำกัด	กรรมการ
5 กพ.59	กฎหมายที่เกี่ยวข้องกับการบริหารสินเชื่อรุ่นที่ 3	สันนิบาตสหกรณ์แห่งประเทศไทย	1.เหรียญกษาปณ์ 2.กรรมการ
6 มค.59	ร่วมงานวันที่ระลึกการก่อตั้ง สอ. มหาวิทยาลัยเกษตรศาสตร์ปีที่ 57	สอ. มหาวิทยาลัยเกษตรศาสตร์	รองประธานกรรมการ
6-8 กพ.59	ร่วมโครงการสัมมนาพร้อมทัศนศึกษา (ชสอ.)	ชุมนุมสหกรณ์ออมทรัพย์แห่งประเทศไทย จำกัด	กรรมการ
9 กพ.59	กฎหมายการค้าประกันจำนอง รุ่นที่ 2 (สันนิบาต)	สันนิบาตสหกรณ์แห่งประเทศไทย	กรรมการ
20 กพ.59	สิทธิประโยชน์การเชื่อมโยงเครือข่าย	สนง.ส่งเสริมสหกรณ์ กรุงเทพฯพื้นที่ 1	1.รองประธานกรรมการ 2.เลขานุการ 3.เหรียญกษาปณ์ 4. กรรมการ
29 กพ.59	ฟังนวัตกรรมการบริหารจัดการสอ.ดีเด่นระดับประเทศ (ชสอ.)	ชุมนุมสหกรณ์ออมทรัพย์แห่งประเทศไทย	กรรมการ



วัน/เดือน/ปี	หัวข้อ	สถานที่	ผู้เข้าฝึกอบรม/สัมมนา ฯลฯ
5 มีค.59	ร่วมสัมมนาประชุมใหญ่สามัญประจำปี 2558	สมาคมสถาปนิก สงเคราะห์ฯ สสอ.รพท.	1.รองประธานกรรมการ 2.กรรมการ
8 มีค.59	ประชุมคณะกรรมการภาคีสทศรณบางเขน เกษตร	สอ. มหาวิทยาลัยเกษตรศาสตร์	รองประธานกรรมการ
28 มีค. - 2 เมย.59	การตรวจสอบกิจการสทศรณออบทรนยกรบ อย่างผู้ชำนาญการ	สถาบันวิชาการด้านสทศรณ มหาวิทยาลัยเกษตรศาสตร์	ผู้ตรวจสอบกิจการ 3 คน
19 มีค.59	แนวทางการปฏิบัติตามมาตรการด้าน ป้องกันการฟอกเงิน	สอ.กรมป่าไม้	รองประธานกรรมการ
26 มีค.59	โครงการสัมมนา ชสอ.พบ สทศรณออบทรนยกรบภาค	ชุมนุมสทศรณออบทรนยกรบ แห่งประเทศไทย	กรรมการ 2 คน
29 มีค.59	ร่วมเป็นเกียรติในพิธีวันสถาปนา สอ. ข้าราชการกระทรวงศึกษา 39 ปี	สอ.ข้าราชการ กระทรวงศึกษา	1.รองประธานกรรมการ 2.กรรมการ 3.ฝ่ายจัดการ 2.ท่าน
22 เมย.59	ประชุมใหญ่ผู้ถือหุ้น บ.สหประกันชีวิต จำกัด (ร.ไฟรวิงส์)กทม.	บ.สหประกันชีวิต จำกัด (มหาชน)	กรรมการ
23 เมย.59	ประชุมใหญ่กองทุนสำรองเลี้ยงชีพ (ชสอ.)	ชุมนุมสทศรณออบทรนยกรบ แห่งประเทศไทย	กรรมการ
25-26 เมย.59	อบรมปรับโครงสร้างหนี้ รุ่น 2 (สันนิบาต)	สันนิบาตสทศรณ แห่งประเทศไทย	1.รองประธานกรรมการ 2. กรรมการ
11-13 พค.59	อบรมผู้บริหารของสทศรณยุคใหม่ รุ่น 3 สนง.ส่งเสริมสทศรณ	สนง.ส่งเสริมสทศรณ กรุงเทพฯพื้นที่ 1	รองประธานกรรมการ 2 คน
16 พค.59	ประชุมคณะอนุกรรมการการเงิน และสารสนเทศ ครั้งที่ 1 สอ.กรมป่าไม้	สอ.กรมป่าไม้	รองประธานกรรมการ
17 พค.59	ประชุมคณะอนุกรรมการขบวนการ สทศรณ ครั้งที่ 1 สอ.กรมป่าไม้	สอ.กรมป่าไม้	1.รองประธานกรรมการ 2.กรรมการ
23-28 พค.59	การจัดการข้อมูลทางบัญชี เพื่อการบริหารสทศรณ รุ่น 17	มหาวิทยาลัยเกษตรศาสตร์	กรรมการ
24 พค.59	ประชุมคณะอนุกรรมการกี สอ.กรมป่าไม้	สอ.กรมป่าไม้	รองประธานกรรมการ
3 มิย.59	โครงการจัดหาโปรแกรม สทศรณออบทรนยกรบเพื่อสมาชิก (ชสอ.)	ชุมนุมสทศรณออบทรนยกรบ แห่งประเทศไทย	รองประธานกรรมการ 2 คน
4 มิย.59	ผู้แทนประชุมใหญ่ ชสอ.	ชุมนุมสทศรณออบทรนยกรบ แห่งประเทศไทย	กรรมการ
4 มิย.59	ผู้สังเกตการณ์ประชุมใหญ่ ชสอ.	ชุมนุมสทศรณ ออบทรนยกรบแห่งประเทศไทย	1.เหรียญกิตติ 2.กรรมการ 4 คน 3.ผู้ตรวจสอบกิจการ 2 คน
30 พ.ค.59	ฟังบรรยายความรู้ด้านกฎหมาย เรื่องการบริหารการเงินฯ	เครือข่ายสทศรณออบทรนยกรบ ในกทม. - เขตพญาไท	กรรมการ
13 มิ.ย.59	ประชุมอนุกรรมการด้านขบวนการ สทศรณและสังคม (สอ.กรมป่าไม้)	สอ.กรมป่าไม้	1.รองประธานกรรมการ 2.กรรมการ



วัน/เดือน/ปี	หัวข้อ	สถานที่	ผู้เข้าฝึกอบรม/สัมมนา ฯลฯ
20 มิ.ย.59	เครือข่ายสหกรณ์ภาคีบางเขน ร่วมถวายพระพร	ศาลาสหทัยสมาคม	1. รองประธานกรรมการ 2. กรรมการ
4-5 ก.ค.59	เทคนิคการติดตามหนี้และเร่งรัดหนี้ ทางโทรศัพท์ รุ่นที่ 2	สันนิบาตสหกรณ์ แห่งประเทศไทย	กรรมการ
24 พ.ค.59	ร่วมประชุมภาคีสหกรณ์บางเขน แทนประธาน	สอ.กรมป่าไม้	รองประธานกรรมการ
21 ก.ค.59	เปิดศูนย์ประสานงานประกันชีวิต	สอ.กรมป่าไม้	กรรมการ 2 คน
24 ก.ค.59	สัมมนาวิชาการ “ธนาคารสหกรณ์จุด เปลี่ยนระบบการเงิน” (สอ.กรมป่าไม้)	สอ.กรมป่าไม้	กรรมการ
25 ก.ค.59	ประชุมคณะอนุกรรมการสหกรณ์และ สังคม	สอ.กรมป่าไม้	กรรมการ
3 สค-30 กย.59	อบรมโครงการผู้นำสหกรณ์ (สันนิบาต)	สันนิบาตสหกรณ์ แห่งประเทศไทย	รองประธานกรรมการ
6-7 สค.59	การพัฒนาสหกรณ์สู่ความเป็นเลิศ	สอ.โรงพยาบาลตำรวจ	1.รองประธานกรรมการ 2.กรรมการ
15 ส.ค.59	สัมมนาวิชาการ”กระทรวงการคลัง และกองทุนฯ” (ชมรม สอ.กทม.พื้นที่1)	ชมรมสหกรณ์ออมทรัพย์ กรุงเทพฯ พื้นที่ 1	กรรมการ
23 สค.59	ประชุมคณะอนุกรรมการด้านการเงินฯ และเทคโนโลยี	สอ.กรมป่าไม้	รองประธานกรรมการ
28 สค.59	สัมมนาปฏิรูประบบบริหารจัดการ และดูแลสหกรณ์สันนิบาต	สหกรณ์ แห่งประเทศไทย	1.รองประธานกรรมการ 2.กรรมการ
23 สค.59	ประชุมคณะอนุกรรมการด้านการเงินฯ		รองประธานกรรมการ
28 สค.59	สัมมนาปฏิรูประบบบริหารจัดการและ ดูแล	สันนิบาตสหกรณ์ แห่งประเทศไทย	1.รองประธานกรรมการ 2.กรรมการ
2 ก.ย.59	โครงการพัฒนาความรู้ต่อเนื่อง ทางวิชาชีพปี 59 (บ.34 ออคิด)	บริษัท 34 ออคิด	เหรียญ
3-4 ก.ย.59	อบรมสมาชิกผู้นำรุ่นที่ 5 (สอ.กรมป่าไม้)	สอ.กรมป่าไม้	1.เหรียญ 2.กรรมการ
5-6 ก.ย.59	อบรมการประเมินเกณฑ์คุณภาพ กำกับดูแลความมั่นคง (ชสอ.)	ชุมนุมสหกรณ์ออมทรัพย์ แห่งประเทศไทย	1.รองประธานกรรมการ 2. เลขานุการ
9 ก.ย.59	ร่วมงานคล้ายวันก่อตั้ง 60 ปี สอ.กรม อุทหาเรือ จำกัด (สอ.กรมอุทหาเรือ)	สอ.กรมอุทหาเรือ	1.รองประธานกรรมการ 2. กรรมการ
11 ก.ย.59	ร่วมงานวันสถาปนากรมปศุสัตว์ (สอ.กรมปศุสัตว์)	สอ.กรมปศุสัตว์	กรรมการ 2 คน
11 ก.ย.59	สัมมนาวิชาการ ประจำปี 59	สอ.จุฬาลงกรณ์	
16-18 ก.ย.59	สัมมนาวิชาการ ประจำปี 59 (สอ.จุฬาลงกรณ์)	สอ.จุฬาลงกรณ์	กรรมการ 2 คน
27 ก.ย.59	ร่วมประชุมคณะอนุกรรมการด้านการเงิน	สอ.กรมป่าไม้	รองประธานกรรมการ



## เจ้าหน้าที่ สอ.ชป.

วัน/เดือน/ปี	หัวข้อ	สถานที่	ผู้เข้าฝึกอบรม/สัมมนา ฯลฯ
2 ต.ค.58	เจาะลึกการจ่ายโบนัสและค่าตอบแทนประจำปี	บริษัทธรรมนิติ จำกัด (มหาชน)	ผู้จัดการ
6 ต.ค.58	การทวงถามหนี้ตามกฎหมายใหม่ ปราชญ์ปราชญ์การฟอกเงิน	ชุมนุมสหกรณ์ออมทรัพย์แห่งประเทศไทย	เจ้าหน้าที่สินเชื่อ
15 ต.ค.58	การใช้สิทธิประโยชน์ตามกองทุน ประกันสังคมฉบับใหม่(บ.ธรรมนิติ)	บริษัทธรรมนิติ จำกัด (มหาชน)	เจ้าหน้าที่สินเชื่อ
26-27 ต.ค.58	การประเมินสหกรณ์โดยใช้เกณฑ์กำกับ ดูแลความมั่นคง	ชุมนุมสหกรณ์ออมทรัพย์แห่งประเทศไทย	1.ผู้จัดการ 2.หัวหน้าฝ่ายการเงิน
10 ต.ค.58	ภาชีอากรที่เกี่ยวกับสหกรณ์ออมทรัพย์ (ชสอ.)	ชุมนุมสหกรณ์ออมทรัพย์แห่งประเทศไทย	หัวหน้าฝ่ายการเงิน
23 ต.ค.58	ร่วมวางพวงมาลา รัชกาลที่ 5 (สามเสน)	กรมชลประทาน	ผู้จัดการ สอ.ชป.รองผู้จัดการ และเจ้าหน้าที่ จำนวน 10 คน
4พ.ย.-18 ธ.ค. 58	ผู้บริหารสหกรณ์ออมทรัพย์ระดับสูง รุ่นที่ 4 (ชสอ.)	ชุมนุมสหกรณ์ออมทรัพย์แห่งประเทศไทย	รองผู้จัดการ 1 (สายบริหาร)
4พ.ย.58	ร่วมเป็นเกียรติในพิธีเปิดและงานเลี้ยง	ชุมนุมสหกรณ์ออมทรัพย์แห่งประเทศไทย	รองผู้จัดการ 2 (สายการเงิน)
6 พ.ย.58	ร่วมประชุมกรรมการภาคีสหกรณ์บางเขน	ภาคีสหกรณ์บางเขน	เจ้าหน้าที่สินเชื่อ
13 พ.ย.58	โครงการคัดเลือกนวัตกรรมประจำปี 2558 (พื้นที่1)	สนง.ส่งเสริมสหกรณ์ กรุงเทพฯพื้นที่ 1	1.เจ้าหน้าที่สินเชื่อ 2 คน 2.หัวหน้าฝ่ายปากเกร็ด
13-15 พ.ย.58	โครงการสัมมนาภาคีสหกรณ์บางเขน ประจำปี 58 (จ.ชลบุรี)	ภาคีสหกรณ์บางเขน	ผู้จัดการ รองผู้จัดการ หัวหน้าฝ่าย และเจ้าหน้าที่ จำนวน 24 คน
16-17 ธ.ค.58	การบริหารความเสี่ยงทางการเงิน (รร.รอยัลชิตี้ กทม.)	บริษัทธรรมนิติ	ผู้จัดการ สอ.ชป.
18 ธ.ค.58	เสียบคมติดตามหนี้การบังคับคดี และกฎหมายแรงงาน	กองทุนสำรองเลี้ยงชีพ เจ้าหน้าที่สหกรณ์	เจ้าหน้าที่สินเชื่อ
24 ธ.ค.58	ร่วมงานพิธีเปิดให้บริการโปรแกรม สอ.มก.ATM Online กับ ธนชาด	สอ.มหาวิทยาลัย เกษตรศาสตร์	ผู้จัดการ สอ.ชป.
6 มค.59	ร่วมงานวันที่ระลึกการก่อตั้ง สอ. มหาวิทยาลัยเกษตรศาสตร์ปีที่ 57	สอ.มหาวิทยาลัย เกษตรศาสตร์	ผู้จัดการ สอ.ชป.
1 กพ.59	เชิงปฏิบัติชี้แนวทางการดำเนินการ เศรษฐกิจพอเพียง	สำนักพัฒนาและถ่ายทอด เทคโนโลยีการสหกรณ์ พื้นที่1	รองผู้จัดการ 3 (สายสินเชื่อ)
5 กพ.59	กฎหมายที่เกี่ยวข้องกับการบริหาร สินเชื่อ รุ่นที่ 3	สันนิบาตสหกรณ์ แห่งประเทศไทย	เจ้าหน้าที่สินเชื่อ



วัน/เดือน/ปี	หัวข้อ	สถานที่	ผู้เข้าฝึกอบรม/สัมมนา ฯลฯ
9 กพ.59	กฎหมายการค้าประกันจ่านอง รุ่นที่ 2	สันนิบาตสหกรณ์ แห่งประเทศไทย	เจ้าหน้าที่การเงิน
13 กพ.59	กฎหมายแรงงานสำหรับ การบริหารงานบุคคล	บริษัทธรรมนิติ	ผู้จัดการ สอ.ชป.
19 กพ.59	ร่วมโครงการสร้างความสัมพันธ์ที่ดี กับลูกค้า “A-Link” เชื่อมโยงธุรกิจ	ธนาคารเพื่อการเกษตร และสหกรณ์การเกษตร	1.รองผู้จัดการ 2 คน
20 กพ.59	สิทธิประโยชน์การเชื่อมโยงเครือข่าย	สำนักพัฒนาและกำหนด เทคโนโลยีการสหกรณ์	ผู้จัดการ สอ.ชป.
26 กพ.59	วางพุ่มวันสหกรณ์แห่งชาติ (สันนิบาต)	สันนิบาตสหกรณ์ แห่งประเทศไทย	1.ผู้จัดการ สอ.ชป. 2.รองผู้จัดการ 3.หัวหน้าฝ่าย 4.เจ้าหน้าที่ 5.พนักงาน
29 กพ.59	ฟังนวัตกรรมบริหารจัดการ สอ.ดีเด่นระดับประเทศ	ชุมนุมสหกรณ์ออมทรัพย์ แห่งประเทศไทย	ผู้จัดการ สอ.ชป.
3-4 มีค.59	กำหนดมาตรฐานการบัญชีสหกรณ์ และภาษีฯ	ชุมนุมสหกรณ์ออมทรัพย์ แห่งประเทศไทย	หัวหน้าฝ่ายบัญชี
19 มีค.59	แนวทางการปฏิบัติตามมาตรการ ด้านป้องกันการฟอกเงิน	สนง.สหกรณ์ออมทรัพย์ กรมป่าไม้	หัวหน้าฝ่ายปากเกร็ด
29 มีค.59	ร่วมเป็นเกียรติในพิธีวันสถาปนา สอ.ข้าราชการกระทรวงศึกษา 39 ปี	สอ.ข้าราชการ กระทรวงศึกษา	1.ผู้จัดการ สอ.ชป. 2.รองผู้จัดการ 3 คน
23 เมย.59	ประชุมใหญ่กองทุนสำรองเลี้ยงชีพ	ชุมนุมสหกรณ์ออมทรัพย์ แห่งประเทศไทย	รองผู้จัดการ
11-13 พ.ค.59	“Microsoft Excel สำหรับงาน HR 2013” ชสอ.	ชุมนุมสหกรณ์ออมทรัพย์ แห่งประเทศไทย	เจ้าหน้าที่ธุรการ
23-28 พ.ค.59	การจัดการข้อมูลทางบัญชี เพื่อการบริหารสหกรณ์ รุ่น 17	ศูนย์วิจัยเศรษฐศาสตร์ ประยุกต์ มหาวิทยาลัย เกษตรศาสตร์	รองผู้จัดการ
4 มิย.59	ผู้สังเกตการณ์ประชุมใหญ่ ชสอ.	ชุมนุมสหกรณ์ออมทรัพย์ แห่งประเทศไทย	รองผู้จัดการ 3 คน
4-5 กค.59	เทคนิคการติดตามหนี้และเร่งรัดหนี้ ทางโทรศัพท์ รุ่นที่ 2	สันนิบาตสหกรณ์ แห่งประเทศไทย	รองผู้จัดการ
11-13 กค.59	อบรม Excel และ word (สันนิบาต)	สันนิบาตสหกรณ์ แห่งประเทศไทย	เจ้าหน้าที่การประชุม
14-15 กค.59	สินเชื่อกายใต้ข้อกฎหมาย (สันนิบาต)	สันนิบาตสหกรณ์ แห่งประเทศไทย	เจ้าหน้าที่สินเชื่อ
21-22 กค.59	อบรมเจ้าหน้าที่การเงินอย่างมืออาชีพ (สันนิบาต)	สันนิบาตสหกรณ์ แห่งประเทศไทย	เจ้าหน้าที่การเงิน
13 กค.-7 ตค. 59	อบรมผู้บริหารสหกรณ์ระดับสูง	ชุมนุมสหกรณ์ออมทรัพย์ แห่งประเทศไทย	รองผู้จัดการ
2 กย.59	โครงการพัฒนาความรู้ต่อเนื่อง ทางวิชาชีพปี 59 (บ.34 ออดิต)	บริษัท34ออดิต	เจ้าหน้าที่บัญชี
9 กย.59	ร่วมงานคล้ายวันก่อตั้ง 60 ปี สอ.กรม อาหารเรือ จำกัด (สอ.กรมอุทการเรือ)	สอ.กรมอุทการเรือ	1.รองผู้จัดการ 1 คน 2. เจ้าหน้าที่ 4 คน 3. พนักงาน 1 คน
10 กย.59	ร่วมกิจกรรมโครงการเฉลิมพระเกียรติฯ รับผิดชอบต่อสังคม (สอ.กรมป่าไม้)	วัดคลองปลาตุกลาย	เจ้าหน้าที่ 3 คน

## 2.5 ศูนย์ประสานงานฌาปนกิจสงเคราะห์ (สอ.ชป.) ของสมาคมฌาปนกิจสงเคราะห์สมาชิกสหกรณ์ออมทรัพย์ราชการรัฐวิสาหกิจไทย (สสอ.รทท.)

สหกรณ์ออมทรัพย์กรมชลประทาน จำกัด (สอ.ชป.) ได้รับเป็นศูนย์ประสานงานฌาปนกิจสงเคราะห์ของสมาคมฌาปนกิจสงเคราะห์สมาชิกสหกรณ์ออมทรัพย์ราชการไทย (สสอ.รทท.) ครั้งแรกเมื่อวันที่ 27 มิถุนายน 2554 มีสมาชิก 1,175 คน ต่อมาเมื่อวันที่ 29 พฤศจิกายน 2554 คณะกรรมการดำเนินการ สอ.ชป. ชุดที่ 31 ได้ขอยกเลิกเป็นศูนย์ประสานงานฯ โดยโอนสมาชิก สอ.ชป. กลับคืนให้ สสอ.รทท. เป็นผู้รับผิดชอบทั้งหมด เนื่องจากร่างแก้ไขเพิ่มเติมข้อบังคับสมาคมฯ พ.ศ. 2554 ข้อ 4 ได้ตัดนิยาม “ศูนย์ประสานงาน” จึงถือว่าการจัดตั้งศูนย์ประสานงาน สอ.ชป. ไม่เป็นไปตามกฎหมายกำหนด

14 ธันวาคม 2555 สสอ.รทท. ได้ควมรวมกับสมาคมฌาปนกิจสงเคราะห์ฯ รัฐวิสาหกิจไทย (สสอ.ร.) ได้จดทะเบียนและกำหนด “ระเบียบ สสอ.รทท.” ว่าด้วย “ศูนย์ประสานงานฌาปนกิจสงเคราะห์สมาชิกสหกรณ์ออมทรัพย์ราชการรัฐวิสาหกิจไทย (สสอ.รทท.) พ.ศ. 2556 ซึ่งเป็นไปตามข้อบังคับของ สสอ.รทท. พ.ศ. 2555 ข้อ 51 โดยศูนย์ประสานงาน หมายถึง “สหกรณ์ออมทรัพย์ที่สมาคมฯ แต่งตั้งให้เป็นศูนย์ประสานงาน” มีหน้าที่ปฏิบัติงานตามที่สมาคมมอบหมายตามที่กำหนดไว้ในระเบียบ ดังนั้น สอ.ชป. จึงสามารถขอรับเป็นศูนย์ประสานงานได้ถูกต้องตามกฎหมาย อยู่ภายใต้กำกับดูแลของกระทรวงพัฒนาสังคมและความมั่นคงของมนุษย์

ต่อมาคณะกรรมการดำเนินการ สอ.ชป. ชุดที่ 35 พิจารณาแล้วเห็นว่า “การฌาปนกิจเป็นสวัสดิการประเภทหนึ่งของส่วนราชการและเอกชนทั่วไป ซึ่งเป็นองค์กรที่มีได้แสวงหากำไร หรือรายได้เพื่อแบ่งปันกัน และเป็นประโยชน์แก่ตัวสมาชิกและความมั่นคงของครอบครัวสมาชิก เป็นอย่างยิ่ง” จึงมีมติให้ สอ.ชป. รับเป็นศูนย์ประสานงานของ สสอ.รทท. เมื่อวันที่ 11 พฤษภาคม 2558 และรับโอนสมาชิก สอ.ชป. ทั้งหมดมาอยู่ในความดูแลรับผิดชอบของ สอ.ชป. ตั้งแต่วันที่ 22 มิถุนายน 2558 เป็นต้นมา

ปัจจุบัน สสอ.รทท. มีสมาชิกและสมาชิกสมทบ ณ วันที่ 30 กันยายน 2559 รวมทั้งสิ้น 104,618 คน ซึ่งในจำนวนดังกล่าวเป็นสมาชิกของ สอ.ชป. จำนวน 2,192 คน ทั้งนี้ไม่นับรวมสมาชิกที่เสียชีวิตแล้ว 104 คน โดยสมาคมฌาปนกิจสงเคราะห์ฯ ได้จ่ายเงินสงเคราะห์ครอบครัวทุกรายเกินกว่ารายละ 600,000 บาท เป็นเงินรวมทั้งสิ้น 60,584,467.09 บาท

นับว่าเป็นความภาคภูมิใจของคณะกรรมการดำเนินการ สอ.ชป. ที่มีส่วนร่วมส่งเสริมให้สมาชิกได้เห็นคุณค่าของการออมในระบบหลักประกันเพื่อคุณภาพชีวิตของสมาชิกและครอบครัวร่วมกับขบวนการสหกรณ์ออมทรัพย์ซึ่งจะเป็นสวัสดิการคู่ขนานไปกับสวัสดิการของ สอ.ชป. ตามหลักการของสหกรณ์ “ช่วยเหลือตนเอง และช่วยเหลือซึ่งกันและกัน” ในการจัดการศพอย่างมีศักดิ์ศรี



### 3. การคืนประโยชน์สู่สมาชิก

#### 3.1. การจำแนกประโยชน์คืนสู่สมาชิก

กลับคืนสู่สมาชิกโดยตรง

ผลตอบแทน	จำนวนเงิน (บาท)
เงินปันผล (5.50%)	483,327,368.00
เงินเฉลี่ยคืน (10.00%)	90,422,537.50

เป็นประโยชน์และสวัสดิการแก่สมาชิก;

ประเภททุน	จำนวนเงิน (บาท)
ทุนสำรอง	69,095,166.83
ทุนรักษาระดับเงินปันผล	100,000,000.00
ทุนสาธารณประโยชน์	2,000,000.00
ทุนเพื่อสวัสดิการสมาชิก	1,000,000.00
ทุนช่วยเหลือผู้ค้าประกันเงินกู้สามัญ	2,000,000.00

กำไรของกรรมได้จากรายได้ ประกอบด้วย  
กำไรจากการทำธุรกรรมของสมาชิก

ประเภทรายได้	จำนวนเงิน	อัตราร้อยละต่อรายได้ทั้งหมด
รายได้ดอกเบี้ยเงินกู้ยืม	909,483,305.69	94.95
รายได้จากค่าธรรมเนียมแรกเข้า	33,050.00	0.00

กำไรจากธุรกรรมที่ไม่ได้มาจากสมาชิก

ประเภทรายได้	จำนวนเงิน	อัตราร้อยละต่อรายได้ทั้งหมด
รายได้จากดอกเบี้ยเงินฝาก	6,752,385.03	0.07
รายได้จากผลตอบแทนจากการลงทุน	41,649,018.30	4.35
รายได้เบ็ดเตล็ด	458,354.22	0.05

#### 3.2. การจัดสวัสดิการต่าง ๆ

ในปี 2559 สหกรณ์ออมทรัพย์กรมชลประทาน จำกัด จ่ายเงินทุนสวัสดิการแก่สมาชิก ดังนี้

ลำดับที่	รายละเอียด	จำนวนเงิน (บาท)
1.	สวัสดิการทุนการศึกษาบุตรสมาชิก	3,008,500 -
2.	สวัสดิการเพื่อสงเคราะห์สมาชิกผู้ประสบภัยพิบัติ	113,000 -
3.	สวัสดิการเพื่อสงเคราะห์สมาชิกที่ถึงแก่กรรม	21,300,000 -
4.	ทุนสวัสดิการเงินสะสม	11,930,953 51
5.	สวัสดิการสมาชิกผู้สูงอายุ	18,048,000 -
6.	สวัสดิการสมาชิกอาวุโส	4,845,000 -
7.	สวัสดิการคำปรึกษาพยาบาลสมาชิก (เงินเยี่ยมผู้ป่วย)	55,400 -
8.	สวัสดิการเงินขวัญบุตรสมาชิกแรกคลอด	14,000 -
	<b>รวม</b>	<b>59,314,855 51</b>



### 3.3 เรื่องรายงานผู้ตรวจสอบกิจการ ประจำปี 2559

#### รายงานการตรวจสอบกิจการ สหกรณ์ออมทรัพย์กรมชลประทาน จำกัด สำหรับปีสิ้นสุด วันที่ 30 กันยายน 2559

#### เรียน ที่ประชุมใหญ่ สหกรณ์ออมทรัพย์กรมชลประทาน จำกัด

ตามที่ ที่ประชุมใหญ่สามัญประจำปี 2558 เมื่อวันที่ 29 พฤศจิกายน 2558 ได้เลือกตั้งข้าพเจ้า นายองอาจ หมั่นกลาง นายสงบ แสงสวัสดิ์ และนายสุนทร แสนชมพู เป็นผู้ตรวจสอบกิจการของสหกรณ์ออมทรัพย์กรมชลประทาน จำกัด สำหรับปีทางบัญชีสิ้นสุดวันที่ 30 กันยายน 2559 ซึ่งข้าพเจ้าและคณะ ได้ทำการตรวจสอบและรายงานผลการตรวจสอบต่อคณะกรรมการดำเนินการเป็นประจำทุกเดือนที่เข้าตรวจสอบนั้น จึงขอเสนอผลการตรวจสอบประจำปี โดยสรุป ดังนี้

#### 1. วัตถุประสงค์ของการตรวจสอบ

- 1.1 เพื่อตรวจสอบการบริหารงานของสหกรณ์
- 1.2 เพื่อตรวจสอบการปฏิบัติงานเกี่ยวกับการบัญชีและการควบคุมการเงิน
- 1.3 เพื่อตรวจสอบการดำเนินงานอื่นๆ ของสหกรณ์

#### 2. ขอบเขตการตรวจสอบ

- 2.1 ตรวจสอบความถูกต้องของการบันทึกตามเอกสารหลักฐาน
- 2.2 ตรวจสอบการควบคุมการเงินตามระเบียบและข้อกำหนดของสหกรณ์
- 2.3 ตรวจสอบการดำเนินงานตามวัตถุประสงค์ ข้อบังคับ ระเบียบและมติของที่ประชุม
- 2.4 ตรวจสอบการบริหารงานของคณะกรรมการดำเนินการตามแผนงานและงบประมาณที่กำหนดไว้

#### 3. ผลการตรวจสอบ

##### 3.1 ผลการดำเนินงาน

##### 3.1.1 สมาชิกคงเหลือ ณ วันที่ 1 ตุลาคม 2558

แยกเป็น	สมาชิกสามัญ (คน)	สมาชิกสมทบ (คน)	รวม (คน)
	23,730	3,194	26,924
เพิ่มระหว่างปี	263	398	661
รวม	23,993	3,592	27,585
ออกระหว่างปี	421	171	592
สมาชิกคงเหลือ ณ วันที่ 30 กันยายน 2559	23,572	3,421	26,993

##### 3.1.2 ในรอบปีสหกรณ์มีรายได้ ทั้งสิ้น

ค่าใช้จ่าย	958,376,113.24	บาท
มีกำไรสุทธิ	305,421,040.91	บาท
รายได้เพิ่มขึ้นจากปีก่อน	652,955,072.33	บาท
หรือร้อยละ	44,196,797.71	บาท
	4.60	





### 3.2 ด้านบริหารงานทั่วไป

×

การบริหารงานเป็นไปตามนโยบาย แผนงาน กฎหมาย ข้อบังคับ ระเบียบ มติที่ประชุมใหญ่ และมติที่ประชุมคณะกรรมการดำเนินการ

### 3.3 ด้านบัญชี

สหกรณ์จัดทำบัญชีตามหลักการบัญชีสหกรณ์ ปฏิบัติตามพ.ร.บ.สหกรณ์ พ.ศ.2542 แก้ไขเพิ่มเติม พ.ศ.2553 มาตรา 65 และ มาตรา 66 ระเบียบนายทะเบียนสหกรณ์” ว่าด้วยการบัญชีของสหกรณ์ พ.ศ. 2542” และว่าด้วยการบัญชีของสหกรณ์ (ฉบับที่ 2 ) พ.ศ.2555 เรียบร้อยเป็นปัจจุบันมีเอกสารหลักฐานประกอบการลงบัญชีด้วยคอมพิวเตอร์ ครบถ้วนสมบูรณ์และใช้คอมพิวเตอร์บันทึกบัญชีทุกระบบงาน รายงานที่ได้จากการประมวลผล ให้ข้อมูลที่ถูกต้องสามารถเปรียบเทียบได้กับบัญชีคุมยอด

### 3.4 ด้านการเงิน

สหกรณ์มีการควบคุมการใช้จ่ายเงินเป็นไปตามระเบียบว่าด้วย การรับจ่าย และการเก็บรักษาเงิน พ.ศ.2552 และระเบียบว่าด้วย การให้บริการบัตรสหกรณ์ เอ ที เอ็ม และตู้สหกรณ์ เอ ที เอ็ม พ.ศ.2557 และงบประมาณรายจ่ายเป็นไปตามที่ได้รับอนุมัติจากที่ประชุมใหญ่ รวมทั้งรายจ่ายของสหกรณ์ที่ได้จ่ายไปเพื่อกิจการของสหกรณ์ ควรแก่เหตุผลและเป็นไปตามมติที่ประชุมคณะกรรมการดำเนินการ

ณ วันที่ 30 กันยายน 2559 มี เงินสด เงินฝากธนาคาร สลากออมสิน และเงินฝากสหกรณ์อื่น คงเหลือ ดังนี้

เงินสด	954,895.66	บาท
เงินสดในตู้ ATM	529,700.00	บาท
เงินฝากธนาคาร	91,824,229.16	บาท
สลากออมทรัพย์ทวีสิน	9,000.00	บาท
<b>รวม</b>	<b>93,317,824.82</b>	<b>บาท</b>
เงินฝากชุมนุมสหกรณ์ออมทรัพย์ไอซีที จำกัด	1,798,997.64	บาท
เงินฝากชุมนุมสหกรณ์ออมทรัพย์แห่งประเทศไทย จำกัด	300,000,000.00	บาท
<b>รวม</b>	<b>301,798,997.64</b>	<b>บาท</b>



### 3.5 ด้านสินเชื่อ

#### 3.5.1 สหกรณ์ให้เงินกู้แก่สมาชิกระหว่างปี 3 ประเภท คือ

เงินกู้ฉุกเฉิน	จำนวน	6,155	สัญญา	จำนวนเงิน	46,062,381.00 บาท
เงินกู้สามัญ	”	12,699	”	”	10,041,246,235.43 บาท
เงินกู้พิเศษ	”	5	”	”	7,207,460.00 บาท

#### 3.5.2 ณ วันสิ้นปีมีเงินให้กู้แก่สมาชิกคงเหลือ คือ

เงินกู้ฉุกเฉิน	จำนวน	915	สัญญา	จำนวนเงิน	7,767,808.17 บาท
เงินกู้สามัญ	”	18,885	”	”	13,945,246,873.43 บาท
เงินกู้พิเศษ	”	34	”	”	32,587,258.00 บาท
เงินกู้โครงการแก้ไขปัญหาสมาชิก			”	110	123,593,525.80 บาท
<b>รวม</b>					<b>14,109,195,465.40 บาท</b>

สรุป สมาชิกมีหนี้จำนวน 18,902 ราย ไม่มีหนี้ จำนวน 8,091 ราย

#### 3.5.3 ณ วันสิ้นปี สหกรณ์มีรายได้จากการให้เงินกู้จำนวน 909,483,305.69 บาท ต่ำกว่า งบประมาณรายได้ ที่กำหนดไว้ จำนวน 991,694.31 บาท ร้อยละ 0.11

การจ่ายเงินให้กู้แก่สมาชิกแต่ละรายถูกต้อง เป็นไปตามระเบียบ และประกาศที่กำหนดไว้ การติดตามการชำระหนี้ สหกรณ์มีลูกหนี้เงินให้กู้ที่ไม่สามารถเรียกเก็บหนี้ได้ตามกำหนด จำนวน 406 ราย เป็นเงิน 7,092,420.99 บาท คิดเป็นร้อยละ 0.05 ของยอดหนี้จากเงินให้กู้คงเหลือสิ้นปี

### 3.6 ด้านการลงทุน

#### 3.6.1 เงินลงทุนระยะยาว ประกอบด้วย

(ราคาทุน)

3.6.1.1 พันธบัตรรัฐบาล	200,000,000.00 บาท
หุ้นชุมนุมสหกรณ์ออมทรัพย์แห่งประเทศไทย	300,000,000.00 บาท
หุ้นชุมนุมสหกรณ์ออมทรัพย์ไทย โอซีที จำกัด	10,000.00 บาท
หุ้นบริษัทสหประกันชีวิต จำกัด (สิ้นปี 2558 มูลค่าหุ้นคงเหลือ 7.65 บาท)	200,000.00 บาท
<b>รวม</b>	<b>500,210,000.00 บาท</b>



<b>ทุนอยู่ในความต้องการของตลาด</b>	<b>(ราคาทุน)</b>
3.6.1.2 หุ้นกู้ บริษัท ปตท.จำกัด(มหาชน) อายุ 6 ปี 11 เดือน	25,000,000.00 บาท
หุ้นกู้ บริษัท ซีพี ออลล์ จำกัด (มหาชน) อายุ 10 ปี	180,000,000.00 บาท
หุ้นกู้ บริษัท เจริญโภคภัณฑ์อาหาร จำกัด (มหาชน) อายุ 12 ปี	110,000,000.00 บาท
หุ้นกู้ บริษัท การบินไทย จำกัด (มหาชน) อายุ 7 ปี	50,000,000.00 บาท
หุ้นกู้ บริษัท การบินไทย จำกัด (มหาชน) อายุ 10 ปี	50,000,000.00 บาท
หุ้นกู้บริษัท เบอร์ลีย์คเกอร์ จำกัด (มหาชน) อายุ 10 ปี	80,000,000.00 บาท
<b>รวม</b>	<b>495,000,000.00 บาท</b>
<b>รวมเงินลงทุนระยะยาว</b>	<b>995,210,000.00 บาท</b>
<b>3.6.2 เงินลงทุนระยะสั้น ประกอบด้วย</b>	
ตัวสัญญาใช้เงิน	440,000,000.00 บาท
<b>รวมเงินลงทุนระยะสั้น</b>	<b>440,000,000.00 บาท</b>
เงินลงทุนเป็นไปตามมาตรา 62 แห่งพระราชบัญญัติสหกรณ์ พ.ศ.2542 และ ประกาศ คณะกรรมการพัฒนาสหกรณ์แห่งชาติ เรื่องข้อกำหนดการฝากหรือการลงทุนอย่างอื่นของสหกรณ์ พ.ศ.2558	
สหกรณ์ ได้นำเงินลงทุนบางส่วนไปค้ำประกันวงเงินสินเชื่อที่ได้รับจากสถาบันการเงิน และชุมนุมสหกรณ์ออมทรัพย์แห่งประเทศไทย จำกัด อาทิ เช่น	
- พันธบัตรรัฐบาลปี พ.ศ.2555 จำนวน 1 ฉบับมูลค่า 100 ล้านบาท เพื่อเป็นหลักประกันการใช้งวงเงินสินเชื่อ ประเภทตัวสัญญาใช้เงินธนาคารกรุงเทพ จำกัด(มหาชน) จำนวน 100 ล้านบาท	
- พันธบัตรรัฐบาลปี พ.ศ.2558 จำนวน 1 ฉบับมูลค่า 100 ล้านบาท เพื่อเป็นหลักประกันการใช้งวงเงินสินเชื่อ ประเภทตัวสัญญาใช้เงินธนาคารกรุงศรีอยุธยา จำกัด (มหาชน) จำนวน 100 ล้านบาท	
- หุ้นกู้ บริษัท ปตท. จำกัด (มหาชน) จำนวน 2 ฉบับ มูลค่า 5 ล้านบาท และ 20 ล้านบาท รวมทั้งสิ้น 25 ล้านบาท เพื่อเป็นหลักประกันการใช้งวงเงินสินเชื่อ ประเภทตัวสัญญาใช้เงินธนาคารกรุงศรีอยุธยา จำกัด (มหาชน) จำนวน 25 ล้านบาท	
- หุ้นกู้ บริษัท ซีพี ออลล์ จำกัด (มหาชน) จำนวน 3 ฉบับ มูลค่า 30 ล้านบาท, 50 ล้านบาท, และ 100 ล้านบาท เพื่อเป็นหลักประกันการใช้งวงเงินสินเชื่อ ประเภทตัวสัญญาใช้เงินธนาคารกรุงศรีอยุธยา จำกัด (มหาชน) จำนวน 180 ล้านบาท	
- หุ้นกู้ บริษัท เจริญโภคภัณฑ์อาหาร จำกัด (มหาชน) จำนวน 2 ฉบับ มูลค่า 10 ล้านบาท และ 100 ล้านบาท เพื่อเป็นหลักประกันการใช้งวงเงินสินเชื่อ ประเภทตัวสัญญาใช้เงินธนาคารกรุงศรีอยุธยา จำกัด (มหาชน) จำนวน 110 ล้านบาท	

- หุ้นกู้ บริษัทการบินไทย จำกัด (มหาชน) จำนวน 2 ฉบับ มูลค่า 50 ล้านบาท และ 50 ล้านบาท เพื่อเป็นหลักประกันการใช้งเงินสินเชื่อ ประเภทตัวสัญญาใช้เงินธนาคารกรุงศรีอยุธยา จำกัด (มหาชน) จำนวน 100 ล้านบาท
- ใบหุ้นของชุมนุมสหกรณ์ออมทรัพย์แห่งประเทศไทย จำกัด จำนวน 200 ล้านบาท เพื่อเป็นหลักประกันการใช้งเงินสินเชื่อ ที่มีต่อชุมนุมสหกรณ์ออมทรัพย์แห่งประเทศไทย จำกัด

### 3.7 ด้านเงินรับฝาก

สหกรณ์รับฝากเงินในระหว่างปี 3 ประเภท

	ออมทรัพย์	ออมทรัพย์พิเศษ	ประจำ	รวม	
เงินรับฝาก ณวันที่ 1ต.ค.58	22,564,494.51	3,627,911,739.75	24,695,790.77	3,675,172,025.03	บาท
รับฝากระหว่างปี	107,297,867.97	2,751,758,100.15	7,392,562.79	2,866,448,530.91	บาท
รวม	129,862,362.48	6,379,669,839.90	32,088,353.56	6,541,620,555.94	บาท
ถอนระหว่างปี	91,104,596.03	1,419,543,253.09	28,371,653.56	1,539,019,502.68	บาท
คงเหลือ ณ วันที่ 30 ก.ย.58	38,757,766.45	4,960,126,586.81	3,716,700.00	5,002,601,053.26	บาท
เพิ่ม(+)/ลดลง(-)	16,193,271.94	1,332,214,847.06	(20,979,090.77)	1,327,429,028.23	บาท
ร้อยละ	71.76	36.72	(84.95)	36.12	บาท

การรับฝากและจ่ายเงิน เป็นไปตามระเบียบ และประกาศที่กำหนดไว้

### 3.8 ด้านหนี้สิน

วงเงินกู้ยืมตามที่ประชุมใหญ่อนุมัติ	จำนวน	3,000,000,000.00	บาท
วงเงินกู้ยืมคงเหลือ ณ 30 กันยายน 2559 ร้อยละ 86	จำนวน	2,590,000,000.00	บาท
วงเงินกู้ใช้ไป ณ 30 กันยายน 2559 ร้อยละ 14	จำนวน	410,000,000.00	บาท
ประกอบด้วยเจ้าหนี้จำนวน 2 รายมียอดหนี้คงเหลือสุทธิ ดังนี้			
(1) ธนาคารกรุงศรีอยุธยา (P/N) (หนี้สินระยะสั้น)		150,000,000.00	บาท
(2) ชุมชนสหกรณ์ออมทรัพย์แห่งประเทศไทย จำกัด (หนี้สินระยะยาว)		260,000,000.00	บาท
รวมใช้งเงินกู้ใช้ไป	จำนวน	410,000,000.00	บาท

การกู้ยืม เป็นไปตามระเบียบ ข้อบังคับ และมติที่ประชุม ที่กำหนดไว้



### 3.9 ด้านทุน

#### 3.9.1 ทุนเรือนหุ้น

ทุนเรือนหุ้น ณ วันที่ 1 ตุลาคม 2558	8,700,123,310.00 บาท
เพิ่มขึ้นระหว่างปี	474,429,250.00 บาท
รวม	9,174,552,560.00 บาท
ลดลงระหว่างปี	149,605,600.00 บาท
ทุนเรือนหุ้น ณ วันที่ 30 กันยายน 2559 เพิ่มขึ้นร้อยละ 3.70	9,024,946,960.00 บาท
การเก็บค่าหุ้นและจ่ายคืนค่าหุ้น เป็นไปตามข้อบังคับ	

#### 3.9.2 ทุนสำรองและทุนสะสม ต่าง ๆ

	ทุนสำรอง	ทุนสะสม
ณ วันที่ 1 ตุลาคม 2558	691,960,221.94	89,817,673.69 บาท
เพิ่มระหว่างปี	70,555,702.51	- บาท
รวม	762,515,924.45	89,817,673.69 บาท
ลดระหว่างปี	-	31,969,303.51 บาท
ณ วันที่ 30 กันยายน 2559	762,515,924.45	57,848,370.18 บาท

### 4. การให้ข้อสังเกตและข้อเสนอแนะในการตรวจสอบ

ได้จัดทำรายงานการตรวจสอบกิจการประจำเดือนให้ที่ประชุมคณะกรรมการดำเนินการทราบ โดยมีข้อสังเกตและข้อเสนอแนะให้มีการปรับปรุงแก้ไขการทำงานของเจ้าหน้าที่สหกรณ์ รวมทั้งการ ติดตามการชำระหนี้ การบริหารเงินเพื่อให้เกิดประโยชน์แก่สมาชิก ซึ่งได้รับความร่วมมือจากทุกฝ่าย ทำให้ การทำงานเป็นไปตามวัตถุประสงค์ และเป็นประโยชน์แก่สหกรณ์

จึงเรียนมาเพื่อโปรดทราบ

(นายองอาจ มั่นกลาง)  
ประธานผู้ตรวจสอบกิจการ

(นายสงบ แสงสวัสดิ์)  
ผู้ตรวจสอบกิจการ

(นายสุนทร แสนขมภู)  
ผู้ตรวจสอบกิจการ

# ระเบียบวาระที่ 4

## เรื่องเพื่อพิจารณา

- 4.1 เรื่องอนุมัติงบประมาณแสดงฐานะการเงิน งบกำไรขาดทุน และงบกระแสเงินสด ประจำปี 2559
- 4.2 เรื่องอนุมัติการจัดสรรกำไรสุทธิ ประจำปี 2559
- 4.3 เรื่องอนุมัติงบประมาณรายรับ-รายจ่าย ประจำปีบัญชี 2560
- 4.4 เรื่องเลือกตั้งประธานกรรมการดำเนินการ กรรมการดำเนินการและผู้ตรวจสอบกิจการ ประจำปี 2560
- 4.5 เรื่องการกำหนดค่าตอบแทนผู้ตรวจสอบกิจการ ประจำปี 2560
- 4.6 เรื่องคัดเลือกและกำหนดค่าธรรมเนียมผู้สอบบัญชี ประจำปี 2560
- 4.7 เรื่องอนุมัติวงเงินกู้ยืมหรือการค้ำประกันของสหกรณ์ ประจำปี 2560
- 4.8 เรื่องอนุมัติการฝาก หรือลงทุนอย่างอื่นของสหกรณ์ ประจำปี 2560
- 4.9 เรื่องอนุมัติตัดหนี้สูญ



## 4.1 เรื่องอนุมัติงบประมาณฐานะการเงิน งบกำไรขาดทุน และงบกระแสเงินสด ประจำปี 2559

### รายงานของผู้สอบบัญชี

#### เสนอนายทะเบียนสหกรณ์

ข้าพเจ้าได้ตรวจสอบงบการเงินของสหกรณ์ออมทรัพย์กรมชลประทาน จำกัด ซึ่งประกอบด้วยงบแสดงฐานะการเงิน ณ วันที่ 30 กันยายน 2559 งบกำไรขาดทุนและงบกระแสเงินสดสำหรับปีสิ้นสุดวันเดียวกัน รวมถึงหมายเหตุสรุปนโยบายการบัญชีที่สำคัญและหมายเหตุเรื่องอื่นๆ

#### ความรับผิดชอบของคณะกรรมการดำเนินการสหกรณ์ต่องบการเงิน

คณะกรรมการดำเนินการสหกรณ์เป็นผู้รับผิดชอบในการจัดทำและการนำเสนองบการเงินเหล่านี้ โดยถูกต้องตามที่ควรตามระเบียบนายทะเบียนสหกรณ์และรับผิดชอบเกี่ยวกับการควบคุมภายในที่คณะกรรมการดำเนินการสหกรณ์พิจารณาว่าจำเป็นเพื่อให้สามารถจัดทำงบการเงินที่ปราศจากการแสดงข้อมูลที่ขัดต่อข้อเท็จจริงอันเป็นสาระสำคัญ ไม่ว่าจะเกิดจากการทุจริตหรือข้อผิดพลาด

#### ความรับผิดชอบของผู้สอบบัญชี

ข้าพเจ้าเป็นผู้รับผิดชอบในการแสดงความเห็นต่องบการเงินดังกล่าวจากผลการตรวจสอบของข้าพเจ้า ข้าพเจ้าได้ปฏิบัติตามตรวจสอบตามมาตรฐานการสอบบัญชีและระเบียบนายทะเบียนสหกรณ์ซึ่งกำหนดให้ข้าพเจ้าปฏิบัติตามข้อกำหนดด้านจรรยาบรรณของผู้สอบบัญชีสหกรณ์ รวมถึงวางแผนและปฏิบัติตามตรวจสอบเพื่อให้ได้ความเชื่อมั่นอย่างสมเหตุสมผลว่างบการเงินปราศจากการแสดงข้อมูลที่ขัดต่อข้อเท็จจริงอันเป็นสาระสำคัญหรือไม่

การตรวจสอบรวมถึงการใช้วิธีการตรวจสอบเพื่อให้ได้มาซึ่งหลักฐานการสอบบัญชีเกี่ยวกับจำนวนเงินและการเปิดเผยข้อมูลในงบการเงินวิธีการตรวจสอบที่เลือกใช้นั้นขึ้นอยู่กับดุลยพินิจของผู้สอบบัญชีซึ่งรวมถึงการประเมินความเสี่ยงจากการแสดงข้อมูลที่ขัดต่อข้อเท็จจริงอันเป็นสาระสำคัญของงบการเงิน ไม่ว่าจะเกิดจากการทุจริตหรือข้อผิดพลาดในการประเมินความเสี่ยงดังกล่าวผู้สอบบัญชีพิจารณาการควบคุมภายในที่เกี่ยวข้องกับการจัดทำและการนำเสนองบการเงิน โดยถูกต้องตามที่ควรของสหกรณ์เพื่อออกแบบวิธีการตรวจสอบที่เหมาะสมกับสถานการณ์ แต่ไม่ใช่เพื่อวัตถุประสงค์ในการแสดงความเห็นต่อประสิทธิภาพของการควบคุมภายในของสหกรณ์การตรวจสอบรวมถึงการประเมินความเหมาะสมของนโยบายการบัญชีที่คณะกรรมการดำเนินการสหกรณ์ใช้และความสมเหตุสมผลของประมาณการทางบัญชีที่จัดทำขึ้น โดยคณะกรรมการดำเนินการสหกรณ์รวมทั้งการประเมินการนำเสนองบการเงิน โดยรวม

ข้าพเจ้าเชื่อว่าหลักฐานการสอบบัญชีที่ข้าพเจ้าได้รับเพียงพอและเหมาะสมเพื่อใช้เป็นเกณฑ์ในการแสดงความเห็นของข้าพเจ้า



## ความเห็น

ข้าพเจ้าเห็นว่างบการเงินข้างต้นนี้แสดงฐานะการเงินของสหกรณ์ออมทรัพย์กรมชลประทาน จำกัด ณ วันที่ 30 กันยายน 2559 ผลการดำเนินงานและกระแสเงินสดสำหรับปีสิ้นสุดวันเดียวกัน โดยถูกต้องตามที่ควรในสาระสำคัญตามระเบียบนายทะเบียนสหกรณ์

(นายศิลป์ชัย รักษาพล)

ผู้สอบบัญชี

วันที่ 10 พฤศจิกายน 2559





สหกรณ์ออมทรัพย์กรมชลประทาน จำกัด

งบแสดงฐานะการเงิน

ณ วันที่ 30 กันยายน 2559

		ปี 2559	ปี 2558
	หมายเหตุ	บาท	บาท
<b>สินทรัพย์</b>			
<b>สินทรัพย์หมุนเวียน</b>			
เงินสดและเงินฝากธนาคาร	2	93,317,824.82	57,991,898.85
เงินฝากสหกรณ์อื่น	3	301,798,997.64	14,723.27
เงินลงทุนระยะสั้น	4	440,000,000.00	220,000,000.00
เงินให้กู้ยืมระยะสั้น - สุทธิ	5	1,018,202,894.09	977,823,378.23
ลูกหนี้ระยะสั้น - สุทธิ	6	6,120,009.50	6,827,265.57
ดอกเบี้ยเงินให้กู้ค้างรับ		1,658,653.58	1,091,334.50
สินทรัพย์หมุนเวียนอื่น	7	4,237,560.66	2,282,483.85
รวมสินทรัพย์หมุนเวียน		<b>1,865,335,940.29</b>	<b>1,266,031,084.27</b>
<b>สินทรัพย์ไม่หมุนเวียน</b>			
เงินลงทุนระยะยาว	4	1,018,071,692.85	672,584,269.63
เงินให้กู้ยืมระยะยาว - สุทธิ	5	13,088,872,293.07	12,894,385,353.42
อุปกรณ์ - สุทธิ	8	3,578,179.29	3,940,044.95
สินทรัพย์ไม่มีตัวตน - สุทธิ	9	15,410,112.92	18,164,194.27
สินทรัพย์ไม่หมุนเวียนอื่น	10	12,900.00	12,900.00
รวมสินทรัพย์ไม่หมุนเวียน		<b>14,125,945,178.13</b>	<b>13,589,086,762.27</b>
รวมสินทรัพย์		<b>15,991,281,118.42</b>	<b>14,855,117,846.54</b>



สภครณออบทรณยกรมชลปรทาบ จักค

งบแสดงฐานะการเงิน(ต่อ)

ณ วันที่ 30 กันยายน 2559

		ปี 2559	ปี 2558
	หมายเหตุ	บาท	บาท
<b>หนี้สินและทุนของสภครณ</b>			
<b>หนี้สินหมุนเวียน</b>			
เงินเบิกเกินบัญชีธนาคารและเงินกู้ยืมระยะสั้น	11	150,000,000.00	900,000,000.00
ส่วนของเงินกู้ยืมระยะยาวที่ถึงกำหนดชำระภายในหนึ่งปี	14	60,000,000.00	0.00
เงินรับฝาก	12	5,002,601,053.26	3,776,731,919.33
หนี้สินหมุนเวียนอื่น	13	30,663,575.10	33,472,737.44
รวมหนี้สินหมุนเวียน		<b>5,243,264,628.36</b>	<b>4,710,204,656.77</b>
<b>หนี้สินไม่หมุนเวียน</b>			
เงินกู้ยืมระยะยาว	14	200,000,000.00	0.00
หนี้สินไม่หมุนเวียนอื่น	15	26,888,470.25	28,518,671.00
รวมหนี้สินไม่หมุนเวียน		<b>226,888,470.25</b>	<b>28,518,671.00</b>
รวมหนี้สิน		<b>5,470,153,098.61</b>	<b>4,738,723,327.77</b>
<b>ทุนของสภครณ</b>			
ทุนเรือนหุ้น (มูลค่าหุ้นละ 10.00 บาท)			
หุ้นที่ชำระเต็มมูลค่าแล้ว		9,024,946,960.00	8,700,123,310.00
ทุนสำรอง		762,515,924.45	691,960,221.94
ทุนสะสมตามข้อบังคับ ระเบียบและอื่นๆ	16	57,848,370.18	89,817,673.69
กำไร (ขาดทุน) จากเงินลงทุนที่ยังไม่เกิดขึ้น	17	22,861,692.85	5,374,269.63
กำไรสุทธิประจำปี		652,955,072.33	629,119,043.51
รวมทุนของสภครณ		<b>10,521,128,019.81</b>	<b>10,116,394,518.77</b>
รวมหนี้สินและทุนของสภครณ		<b>15,991,281,118.42</b>	<b>14,855,117,846.54</b>

หมายเหตุประกอบงบการเงินเป็นส่วนหนึ่งของงบการเงินนี้

ว่าที่ร้อยตรี

(ไพเจน มากสุวรรณ)

ประธานกรรมการ

(ม.ล.อนุมาศ ทองแถม)

เลขานุการ

วันที่ 28 ตุลาคม 2559



สหกรณ์ออมทรัพย์กรมชลประทาน จำกัด  
งบกำไรขาดทุน  
สำหรับปีสิ้นสุดวันที่ 30 กันยายน 2559

	ปี 2559		ปี 2558	
	บาท	%	บาท	%
<b>รายได้ดอกเบี้ยและผลตอบแทนจากเงินลงทุน</b>				
ดอกเบี้ยรับเงินให้กู้	909,483,305.69	94.95	886,510,775.93	97.01
ดอกเบี้ยรับเงินฝาก	6,752,385.03	0.70	306,348.22	0.03
ผลตอบแทนจากเงินลงทุน	41,649,018.30	4.35	27,071,248.83	2.96
<b>รวมรายได้ดอกเบี้ยและผลตอบแทนจากเงินลงทุน</b>	<b>957,884,709.02</b>	<b>100.00</b>	<b>913,888,372.98</b>	<b>100.00</b>
<b>ค่าใช้จ่ายดอกเบี้ยและเงินลงทุน</b>				
ดอกเบี้ยจ่ายเงินรับฝาก	191,614,186.65	20.00	103,946,089.62	11.37
ดอกเบี้ยจ่ายเงินกู้ยืมระยะสั้น	18,443,288.20	1.93	36,475,370.00	3.99
ดอกเบี้ยจ่ายเงินกู้ยืมระยะยาว	12,931,808.22	1.35	22,469,837.78	2.46
<b>รวมค่าใช้จ่ายดอกเบี้ยและเงินลงทุน</b>	<b>222,989,283.07</b>	<b>23.28</b>	<b>162,891,297.40</b>	<b>17.82</b>
<b>หัก หนี้สงสัยจะสูญและหนี้สูญ</b>				
หนี้สงสัยจะสูญ - ลูกหนี้เงินให้กู้	284,591.85	0.03	114,243.19	0.01
<b>รวมหนี้สงสัยจะสูญและหนี้สูญ</b>	<b>284,591.85</b>	<b>0.03</b>	<b>114,243.19</b>	<b>0.01</b>
<b>รายได้ดอกเบี้ยและผลตอบแทนจากเงินลงทุนสุทธิ</b>	<b>734,610,834.10</b>	<b>76.69</b>	<b>750,882,832.39</b>	<b>82.17</b>
<b>บวก รายได้อื่น</b>				
รายได้ค่าธรรมเนียมแรกเข้า	33,050.00	0.00	36,550.00	0.00
รายได้อื่น	458,354.22	0.05	254,392.55	0.03
<b>รวมรายได้อื่น</b>	<b>491,404.22</b>	<b>0.05</b>	<b>290,942.55</b>	<b>0.03</b>
<b>หัก ค่าใช้จ่ายในการดำเนินงาน</b>				
<b>ค่าใช้จ่ายเกี่ยวกับเจ้าหน้าที่</b>				
เงินเดือน	19,542,637.88	2.04	17,323,525.08	1.90
ค่าล่วงเวลา	949,197.54	0.10	934,521.61	0.10
ค่าบำเหน็จเจ้าหน้าที่	2,627,400.00	0.27	2,693,226.00	0.29
ค่าสวัสดิการเจ้าหน้าที่	430,990.00	0.04	600,000.00	0.07
เงินสมทบกองทุนสำรองเลี้ยงชีพ	378,388.70	0.04	363,658.01	0.04



สหกรณ์ออมทรัพย์กรมชลประทาน จำกัด  
งบกำไรขาดทุน (ต่อ)  
สำหรับปีสิ้นสุดวันที่ 30 กันยายน 2559

	ปี 2559		ปี 2558	
	บาท	%	บาท	%
<b>หัก</b> ค่าใช้จ่ายในการดำเนินงาน (ต่อ)				
<b>ค่าใช้จ่ายเกี่ยวกับเจ้าหน้าที่ (ต่อ)</b>				
เงินสมทบกองทุนประกันสังคม	375,450.00	0.04	365,932.00	0.04
เงินสมทบกองทุนทดแทน	3,800.00	0.00	3,880.00	0.00
<b>ค่าใช้จ่ายเกี่ยวกับที่ดิน อาคารและอุปกรณ์</b>				
ค่าเบี้ยประกันภัยรถยนต์	44,751.41	0.00	50,007.55	0.01
ค่าประกันภัยสินทรัพย์	31,824.68	0.00	24,293.57	0.00
ค่าบำรุงรักษารถยนต์	10,208.06	0.00	24,482.10	0.00
ค่าน้ำมันเชื้อเพลิง	23,362.30	0.00	28,461.90	0.00
ค่าเช่าเครื่องถ่ายเอกสาร	133,112.27	0.01	153,889.40	0.02
ค่าวัสดุอุปกรณ์คอมพิวเตอร์	331,380.08	0.03	348,195.20	0.04
ค่าบำรุงรักษาเครื่องใช้สำนักงาน	164,974.25	0.02	234,342.35	0.03
ค่าปรับปรุงสำนักงาน	0.00	0.00	950,767.68	0.10
ค่าเสื่อมราคาทรัพย์สิน	1,184,741.66	0.12	1,171,751.78	0.13
สิทธิการใช้ประโยชน์ในอาคารตัดจ่าย	2,754,081.35	0.29	2,754,081.35	0.30
ค่าบริจาคตทรัพย์สิน	19.00	0.00	24.00	0.00
<b>ค่าใช้จ่ายเกี่ยวกับสมาชิก</b>				
ค่าสัมมนาสมาชิก	1,598,035.96	0.17	2,015,585.88	0.22
ค่าเปิดบัญชีออมทรัพย์ธรรมดาให้สมาชิก	128,200.00	0.01	176,000.00	0.02
เงินกองทุนสวัสดิการสมาชิกและครอบครัว	25,000,000.00	2.61	60,000,000.00	6.57
ค่าธรรมเนียมจ่ายถอน ATM	74,128.00	0.01	4,149.00	0.00
ค่าประกันชีวิตกลุ่มสมาชิก	0.00	0.00	339,090.00	0.04
ค่าสนับสนุนกิจกรรมกรมชลประทาน	0.00	0.00	100,000.00	0.01
เงินทุนช่วยเหลือผู้กู้ประกัน	0.00	0.00	2,000,000.00	0.22
ค่าร่วมกิจกรรมเครือข่ายสหกรณ์	221,093.00	0.02	0.00	0.00



สหกรณ์ออมทรัพย์กรมชลประทาน จำกัด  
งบกำไรขาดทุน (ต่อ)  
สำหรับปีสิ้นสุดวันที่ 30 กันยายน 2559

	ปี 2559		ปี 2558	
	บาท	%	บาท	%
ค่าใช้จ่ายดำเนินงานอื่น				
ค่าตอบแทนเจ้าหน้าที่ช่วยงานสหกรณ์ฯ	800,924.00	0.08	715,769.00	0.08
ค่าเบี้ยประชุมกรรมการ	919,004.10	0.10	761,000.00	0.08
ค่าสมนาคุณที่ปรึกษา	250,000.00	0.03	222,000.00	0.02
ค่าสมนาคุณผู้ตรวจสอบกิจการ	252,000.00	0.03	252,000.00	0.03
ค่าจัดจ้างผู้สอบบัญชีภาคเอกชน	125,000.00	0.01	125,000.00	0.01
ค่าใช้จ่ายในการประชุมใหญ่และสรรหา	16,165,994.52	1.69	19,507,117.90	2.13
ค่าใช้จ่ายเบ็ดเตล็ด	428,302.32	0.04	452,654.01	0.05
ค่าเลี้ยงรับรอง	249,491.65	0.03	205,656.63	0.02
ค่าธรรมเนียมในการโอนเงิน	370,117.00	0.04	418,970.00	0.05
ค่าใช้จ่ายในการจัดระบบสารสนเทศ	1,537,711.68	0.16	1,872,984.38	0.20
ค่าของที่ระลึก	0.00	0.00	35,000.00	0.00
ค่าพิมพ์เอกสารเผยแพร่	257,863.96	0.03	284,052.60	0.03
ค่าพิมพ์รายงานกิจการ	199,555.00	0.02	211,330.00	0.02
ค่าใช้จ่ายในการดำเนินงานคดี	81,172.00	0.01	94,476.00	0.01
ค่าเครื่องเขียนแบบพิมพ์	685,886.58	0.07	558,626.49	0.06
ค่าน้ำประปา	3,337.96	0.00	3,135.23	0.00
ค่ากระแสไฟฟ้า	880,105.06	0.09	910,586.34	0.10
ค่าไปรษณีย์	691,862.00	0.07	645,731.94	0.07
ค่ารักษาความปลอดภัย	883,968.00	0.09	876,912.00	0.10
ค่าดูแลทำความสะอาด	455,040.00	0.05	455,039.97	0.05
ค่าโทรศัพท์	229,802.27	0.02	227,501.04	0.02
ค่า ADSL/Hi speed	184,667.42	0.02	0.00	0.00
ค่าวัสดุทั่วไป	296,136.26	0.03	418,237.52	0.05
ค่าเชื่อมต่อระบบสัญญาณสาขาปากเกร็ด	0.00	0.00	141,085.92	0.03
หนี้สงสัยจะสูญ - ลูกหนี้ตามคำพิพากษา	191,448.07	0.02	0.00	0.00
<b>รวมค่าใช้จ่ายในการดำเนินงาน</b>	<b>82,147,165.99</b>	<b>8.55</b>	<b>122,054,731.43</b>	<b>13.36</b>
<b>กำไรสุทธิ</b>	<b>652,955,072.33</b>	<b>68.19</b>	<b>629,119,043.51</b>	<b>68.84</b>



สภรณออมทรพยมกรมชลประทาน จรกคด  
งบกระแสเจนนสค  
สำหรบปีล้นสควันทล 30 กนยายน 2559

	ปี 2559	ปี 2558
	บาท	บาท
กระแสเจนนสคจากกิจกรรมดำนนงงาน		
กำไรสุทธี	652,955,072.33	629,119,043.51
รายการปรบปรนงเพอกระทบยอคกำไรสุทธีเปนนเจนนสค		
จากกิจกรรมดำนนงงาน		
ค่าล่อมราคาอาคารและอุปกรณ	1,184,741.66	1,171,751.78
บรจกทรพยลลน	19.00	24.00
หนลสงสลจะสูลย - ลुकหนลเจนนลให้ก	284,591.85	114,243.19
หนลสงสลจะสูลย - ลुकหนลตามค่าพทกษา	191,448.07	0.00
ลลทลการลใช้ประโยชนลในอาคารคดจ่าย	2,754,081.35	2,754,081.35
ลลารองบำนลหนลเจนนล	2,627,400.00	2,693,226.00
เจนนกองทุนสวลลคการสสมาชกและครอบครวล	(34,314,853.51)	4,135,731.40
คอกเบยเจนนลให้กค้ำงรับ	(1,658,653.58)	(1,091,334.50)
คอกเบยพนนธบค้ำงรับ	(971,835.61)	(986,739.73)
คอกเบยควลลลญญาลใช้เจนนค้ำงรับ	(60,904.13)	(130,607.74)
คอกเบยพูนกค้ำงรับ	(2,022,668.48)	(380,821.92)
คอกเบยเจนนค้ำงรชมนุสภรณออมทรพยลล ค้ำงรับ	(147,945.21)	0.00
ค่าเบยประกนภยรลยลนค้จ่ายลวงหนล	21,139.27	14,141.76
ค่าเบยประกนภยลลนทรพยลลจ่ายลวงหนล	31,354.33	34,865.03
คอกเบยเจนนค้ำงรจลค้ำงจ่าย	39,521.23	11,780,266.27
ลลลใช้จ่ายค้ำงจ่าย	1,834,899.03	1,309,515.32
ลลเรอเจนนเบบพมพลลใช้ไป	424,208.99	0.00
เจนนประกนลลลคคค้ำงจ่าย(ลลลของสภรณ)	16,584.00	15,751.00
กำไร (ขาดทุน) จากการดำนนงงานก่อนการเปลลยนเปลลง		
ในลลนทรพยลลและหนลลลนดำนนงงาน	623,188,200.59	650,553,136.72



สหกรณ์ออมทรัพย์กรมชลประทาน จำกัด  
งบกระแสเงินสด (ต่อ)  
สำหรับปีสิ้นสุดวันที่ 30 กันยายน 2559

	ปี 2559	ปี 2558
	บาท	บาท
<b>กระแสเงินสดจากกิจกรรมดำเนินงาน (ต่อ)</b>		
<b>สินทรัพย์ดำเนินงาน</b>		
เงินสดจ่ายลูกหนี้เงินให้กู้ยืมเงิน	(46,062,381.00)	(44,026,808.00)
เงินสดรับลูกหนี้เงินให้กู้ยืมเงิน	46,222,996.33	42,935,531.00
เงินสดจ่ายลูกหนี้เงินกู้สามัญ	(10,041,246,235.43)	(10,121,930,923.79)
เงินสดรับลูกหนี้เงินกู้สามัญ	9,809,026,180.24	9,719,819,200.97
เงินสดจ่ายลูกหนี้เงินกู้พิเศษ	(7,207,460.00)	(7,500,000.00)
เงินสดรับลูกหนี้เงินกู้พิเศษ	4,122,852.50	3,693,538.50
เงินสดจ่ายลูกหนี้เงินกู้สวัสดิการเจ้าหน้าที่	(3,986,000.00)	(5,162,000.00)
เงินสดรับลูกหนี้เงินกู้สวัสดิการเจ้าหน้าที่	4,572,290.00	5,087,360.00
เงินสดจ่ายซื้อเครื่องเขียนแบบพิมพ์	(426,477.93)	(13,315.61)
เงินสดจ่ายค่าเบี้ยประกันจ่ายล่วงหน้า	(51,232.17)	(52,493.60)
เงินสดรับดอกเบี้ยเงินฝากธนาคารค้ำรับ	26,039.87	9,546.17
เงินสดรับดอกเบี้ยเงินให้กู้ยืมรับ	1,091,334.50	881,120.50
เงินสดรับดอกเบี้ยหุ้นกู้ค้ำรับ	380,821.92	697,835.63
เงินสดรับดอกเบี้ยพันธบัตรรัฐบาลค้ำรับ	986,739.73	326,109.59
เงินสดรับดอกเบี้ยตั๋วสัญญาใช้เงินค้ำรับ	130,607.74	112,726.03
เงินสดรับเบี้ยประกันชีวิตกลุ่มรอเรียกเก็บ	281,572.00	224,059.00
เงินสดจ่ายเบี้ยประกันชีวิตกลุ่มรอเรียกเก็บ	(512,526.00)	(281,572.00)
เงินสดจ่ายดอกเบี้ยค้างจ่ายเงินฝากประจำ	(11,780,266.27)	(11,524,283.53)
เงินสดรับจากลูกหนี้ตัวแทน	(77,482.00)	64,353.80
เงินสดจ่ายดอกเบี้ยเงินฝากธนาคารค้ำรับ	(5,354.11)	(26,039.87)
เงินสดจ่ายลูกหนี้เงินทอรองจ่ายค้ำเนคตี	(38,617.02)	0.00
<b>หนี้สินดำเนินงาน</b>		
เงินสดจ่ายเงินประกันสังคมค้างจ่าย	(31,502.00)	(30,764.00)
เงินประกันสังคมค้างจ่าย (ส่วนของลูกจ้าง)	16,584.00	15,751.00
เงินสดจ่ายค่าใช้จ่ายค้างจ่าย	(1,309,515.32)	(3,809,952.46)



สภรณออบทรณยกรมชลประทาน จักัด  
งบกระแสเจนนสด (ต่อ)  
สำหรับปีสิ้นสุดวันที่ 30 กันยายน 2559

	ปี 2559	ปี 2558
	บาท	บาท
<b>กระแสเจนนสดจากกิจกรรมดำเนินงาน (ต่อ)</b>		
<b>หนี้สินดำเนินงาน(ต่อ)</b>		
ภายีเจนนได้ หัก ณ ที่จ่ายค้ำงจ่าย	36,103.96	55,983.78
เจนนสดจ่ายภายี หัก ณ ที่จ่าย ค้ำงจ่าย	(55,983.78)	(46,868.74)
เจนนสดจ่ายบำหนะงเจนนหน้าที	(4,173,130.00)	(301,921.00)
เจนนค้ำสินใหม่ค้ำงจ่าย	600,000.00	5,300,000.00
เจนนสดจ่ายค้ำสินใหม่ค้ำงจ่าย	(5,300,000.00)	(1,400,000.00)
เจนนทุนช่วยเหลือผู้ค้ำประกันเจนนผู้	0.00	2,000,000.00
เจนนสดจ่ายเจนนทุนช่วยเหลือผู้ค้ำประกันเจนนผู้	(1,500,000.00)	(500,000.00)
เจนนสดรับเจนนรอกจ่ายคีน	6,745,053.15	8,066,364.57
เจนนสดจ่ายเจนนรอกจ่ายคีน	(8,066,364.57)	(4,279,578.86)
คอกเบี้ยค้ำงจ่ายเจนนผู้ยืม	30,630.14	0.00
<b>เจนนสดสุทธิได้มำ (ใช้ไป) จากกิจกรรมดำเนินงาน</b>	<b>365,627,479.07</b>	<b>238,956,095.80</b>
<b>กระแสเจนนสดจากกิจกรรมลงทุน</b>		
เจนนสดจ่ายซื้อเครื่องใช้สำนักรงาน	(822,895.00)	(1,013,669.00)
เจนนสดจ่ายซื้อตัวแแลกเจนน - บริษัท แลนค้แอนค้เฮาส์ จักัด (มหำชน)	0.00	(261,000,000.00)
เจนนสดรับได้ถอนตัวแแลกเจนน - บริษัท แลนค้แอนค้เฮาส์ จักัด (มหำชน)	0.00	261,000,000.00
เจนนสดจ่ายซื้อหุ้นทุน	0.00	(100,000,000.00)
เจนนสดจ่ายซื้อตัวสัญญาใช้เจนน	(6,317,000,000.00)	(5,400,000,000.00)
เจนนสดรับจากการได้ถอนหุ้นผู้	0.00	50,000,000.00
เจนนสดจ่ายซื้อพันธบัตรรัฐบาล	0.00	(100,000,000.00)
เจนนสดรับได้ถอนพันธบัตรรัฐบาล	2,000,000.00	0.00
เจนนสดจ่ายซื้อหุ้นผู้	(330,000,000.00)	(165,000,000.00)
เจนนสดรับจากการได้ถอนตัวสัญญาใช้เจนน	6,097,000,000.00	5,401,000,000.00
เจนนสดจ่ายเจนนมัดจำประกันสัญญา	(129,401.00)	(72,278.00)
เจนนสดรับเจนนมัดจำประกันสัญญา	44,930.25	57,134.00
<b>เจนนสดสุทธิได้มำ (ใช้ไป) จากกิจกรรมลงทุน</b>	<b>(548,907,365.75)</b>	<b>(315,028,813.00)</b>





สหกรณ์ออมทรัพย์กรมชลประทาน จำกัด  
งบกระแสเงินสด (ต่อ)  
สำหรับปีสิ้นสุดวันที่ 30 กันยายน 2559

	ปี 2559	ปี 2558
	บาท	บาท
กระแสเงินสดจากกิจกรรมดำเนินงาน (ต่อ)		
กระแสเงินสดจากกิจกรรมจัดหาเงิน		
เงินสดรับจากเงินรับฝากออมทรัพย์	107,297,867.97	57,537,535.71
เงินสดจ่ายคืนเงินรับฝากออมทรัพย์	(91,104,596.03)	(48,065,604.02)
เงินสดรับจากเงินรับฝากออมทรัพย์พิเศษ	2,751,758,100.15	1,138,185,555.10
เงินสดจ่ายคืนเงินรับฝากออมทรัพย์พิเศษ	(1,419,543,253.09)	(715,708,425.64)
เงินสดรับจากเงินรับฝากประจำ	7,392,562.79	18,121,745.70
เงินสดจ่ายจากเงินรับฝากประจำ	(28,371,653.56)	(7,407,144.82)
เงินสดรับจากเงินรับฝากสหกรณ์	0.00	102,978,859.66
เงินสดจ่ายคืนเงินรับฝากสหกรณ์	(101,559,894.30)	(1,418,965.36)
เงินสดรับเงินกู้ยืม	1,120,000,000.00	1,150,000,000.00
เงินสดจ่ายชำระหนี้เงินกู้ยืม	(1,610,000,000.00)	(1,568,150,000.00)
เงินสดรับจากทุนเรือนหุ้น	497,996,938.59	625,595,520.00
เงินสดจ่ายจากทุนเรือนหุ้น	(159,251,904.00)	(177,817,615.50)
เงินสดจ่ายทุนสาธารณประโยชน์	(754,450.00)	(503,000.00)
เงินสดจ่ายค่าบำรุงสันนิบาตสหกรณ์แห่งประเทศไทย จำกัด	(10,000.00)	(10,000.00)
เงินสดจ่ายในเงินปันผล	(460,341,043.00)	(435,927,567.50)
เงินสดจ่ายเงินเฉลี่ยคืน	(88,118,588.50)	(66,159,853.00)
เงินสดจ่ายค่าใบอนุญาตกรรมการและเจ้าหน้าที่	(5,000,000.00)	(4,400,000.00)
เงินสดสุทธิได้มา (ใช้ไป) จากกิจกรรมจัดหาเงิน	<u>520,390,087.02</u>	<u>66,851,040.33</u>
เงินสดสุทธิ (ลดลง) เพิ่มขึ้น	<u>337,110,200.34</u>	<u>(9,221,676.87)</u>
เงินสด ณ วันต้นปี	<u>58,006,622.12</u>	<u>67,228,298.99</u>
เงินสด ณ วันสิ้นปี	<u>395,116,822.46</u>	<u>58,006,622.12</u>



สหกรณ์ออมทรัพย์กรมชลประทาน จำกัด  
หมายเหตุประกอบงบการเงิน  
สำหรับปีสิ้นสุดวันที่ 30 กันยายน 2559

1. สรุปนโยบายการบัญชีที่สำคัญ

- 1.1 สหกรณ์ฯ บันทึกบัญชีโดยใช้เกณฑ์คงค้าง
- 1.2 สหกรณ์ฯ รับรู้รายได้ดอกเบี้ยตามเกณฑ์สัดส่วนของเวลา
- 1.3 สหกรณ์ฯ ระวังการรับรู้รายได้ที่เกิดจากดอกเบี้ยเงินให้กู้ยืมของลูกหนี้ที่ไม่ก่อให้เกิดรายได้ตามเกณฑ์คงค้าง ซึ่งหากสหกรณ์ฯ รับรู้ดอกเบี้ยเงินให้กู้ยืมของลูกหนี้ดังกล่าวแล้วจะทำให้สหกรณ์ฯ มีกำไรสุทธิประจำปีเป็นจำนวนดังนี้
- |   |                                  |
|---|----------------------------------|
| กำไรสุทธิประจำปี  | 652,955,072.33 บาท               |
| <u>บวก</u> ดอกเบี้ยที่ไม่รับรู้เป็นรายได้                               | <u>726,744.82 บาท</u>            |
| กำไรสุทธิ (หากรับรู้ดอกเบี้ยเงินกู้ยืมของลูกหนี้ที่ไม่ก่อให้เกิดรายได้) | <u><u>653,681,817.15 บาท</u></u> |
- 1.4 สหกรณ์ฯ ได้ตั้งค่าเผื่อหนี้สงสัยจะสูญตามหลักเกณฑ์ที่กำหนดไว้ในระเบียบนายทะเบียนสหกรณ์ว่าด้วยการจัดชั้นคุณภาพลูกหนี้เงินกู้และการเผื่อหนี้สงสัยจะสูญ พ.ศ. 2544 ซึ่งเป็นไปตามมติที่ประชุมคณะกรรมการดำเนินการชุดที่ 36 ครั้งที่ 15 เมื่อวันที่ 28 ตุลาคม 2559 และขอให้เข้าใจว่าเป็นเพียงประมาณการทางบัญชีเท่านั้นยังมิได้มีการสูญจริงหรือทำให้สิทธิเรียกร้องตามกฎหมายของสหกรณ์ฯ ค่อยไปแต่อย่างใด
- 1.5 เงินสดในงบกระแสเงินสด หมายถึง เงินสดในมือ เงินฝากธนาคารทุกประเภท เงินฝากสหกรณ์ทุกประเภท ทั้งนี้รวมถึงเงินฝากธนาคารและเงินฝากสหกรณ์ทุกประเภทที่นำไปเป็นหลักทรัพย์ค้ำประกันหนี้สินด้วย
- 1.6 สหกรณ์ฯ ตีราคาวัสดุคงเหลือ/ของใช้สิ้นเปลืองตามราคาทุน
- 1.7 ค่าเสื่อมราคา คำนวณโดยวิธีเส้นตรงในอัตราที่กำหนดไว้ในระเบียบนายทะเบียนสหกรณ์ ว่าด้วยการบัญชีของสหกรณ์ พ.ศ. 2542 ทั้งนี้ยกเว้นที่ดิน
- 1.8 สิทธิการใช้ประโยชน์ในอาคาร ตัดจ่ายเป็นรายปี ระยะเวลา 20 ปี
- 1.9 ค่าซ่อมบำรุงรักษา ค่าซ่อมแซม รวมทั้งการซื้ออะไหล่เปลี่ยนแทนสำหรับรายการย่อยๆ ถือเป็นค่าใช้จ่ายหักจากรายได้การต่อเติมหรือเพิ่มเติมอาคารและอุปกรณ์ใหญ่ๆ ถือเป็นราคาทุนของสินทรัพย์
- 1.10 เงินลงทุนระยะสั้น และเงินลงทุนระยะยาวที่เป็นเงินลงทุนในหลักทรัพย์ที่ไม่อยู่ในความต้องการของตลาด สหกรณ์ฯ บันทึกบัญชีด้วยราคาทุน หรือราคาทุนตัดจำหน่าย สำหรับเงินลงทุนระยะสั้น/ระยะยาวที่เป็นเงินลงทุนในหลักทรัพย์ที่อยู่ในความต้องการของตลาด แสดงด้วยมูลค่ายุติธรรม ทั้งนี้สหกรณ์ฯ รับรู้การเปลี่ยนแปลงมูลค่าของเงินลงทุนเป็นกำไร (ขาดทุน) จากเงินลงทุนที่ยังไม่เกิดขึ้นโดยแสดงเป็นรายการแยกต่างหากในส่วนทุนของสหกรณ์ฯ และจะรับรู้เป็นรายได้หรือค่าใช้จ่ายในงบกำไรขาดทุน เมื่อสหกรณ์ฯ จำหน่ายเงินลงทุนนั้น ทั้งนี้ถือปฏิบัติตามมาตรฐานการบัญชีฉบับที่ 105 เรื่อง การบัญชีสำหรับเงินลงทุนในตราสารหนี้ และตราสารทุน



2. เงินสดและเงินฝากธนาคาร ประกอบด้วย

	<u>ปี 2559</u>	<u>ปี 2558</u>
	<u>บาท</u>	<u>บาท</u>
เงินสด	954,895.66	755,822.32
เงินสดในตู้ ATM	529,700.00	402,100.00
เงินฝากธนาคาร		
กระแสรายวัน	58,658.62	68,130.50
ออมทรัพย์	90,335,249.59	55,506,151.23
ออมทรัพย์พิเศษ	155,085.24	16,892.80
ประจำ	1,275,235.71	1,233,802.00
สลากออมทรัพย์ทวีสิน	9,000.00	9,000.00
รวมเงินสดและเงินฝากธนาคาร	<u>93,317,824.82</u>	<u>57,991,898.85</u>

ณ วันที่ 31 ธันวาคม 2559 มีวงเงินเบิกเกินบัญชีกับธนาคารกรุงไทย จำกัด(มหาชน) สาขา สะพานขาว วงเงิน 19.20 ล้านบาท อัตราดอกเบี้ยร้อยละ MOR บวก 2.00 ต่อปี โดยมีคณะกรรมการดำเนินการและผู้จัดการค้ำประกัน

3. เงินฝากสหกรณ์อื่น ประกอบด้วย

	<u>ปี 2559</u>	<u>ปี 2558</u>
	<u>บาท</u>	<u>บาท</u>
เงินฝาก ชอท เพื่อการชำระคูล ICT	1,798,997.64	14,723.27
เงินฝากชุมนุมสหกรณ์ออมทรัพย์แห่งประเทศไทย จำกัด	300,000,000.00	0.00
รวมเงินฝากสหกรณ์อื่น	<u>301,798,997.64</u>	<u>14,723.27</u>

ณ วันที่ 30 กันยายน 2559 เงินฝากสหกรณ์อื่นข้างต้น ประกอบด้วยเงินฝากประเภทออมทรัพย์ จำนวน 1,798,997.64 บาท และเงินฝากประเภทประจำ จำนวน 300,000,000.00 บาท

4. เงินลงทุน ประกอบด้วย

	<u>ปี 2559</u>	<u>ปี 2558</u>
	<u>บาท</u>	<u>บาท</u>
<u>เงินลงทุนระยะสั้น</u>	<u>ราคาทุน</u>	<u>ราคาทุน</u>
<u>เงินลงทุนที่ไม่อยู่ในความต้องการของตลาด</u>		
ตั๋วสัญญาใช้เงินชุมนุมสหกรณ์ออมทรัพย์แห่งประเทศไทย จำกัด	440,000,000.00	220,000,000.00
รวมเงินลงทุนระยะสั้น	<u>440,000,000.00</u>	<u>220,000,000.00</u>



4. เงินลงทุน ประกอบด้วย (ต่อ)

	ปี 2559		ปี 2558	
	บาท		บาท	
<b>เงินลงทุนระยะยาว</b>				
<b>เงินลงทุนที่อยู่ในความต้องการของตลาด</b>	<b>มูลค่ายุติธรรม</b>	<b>ราคาทุน</b>	<b>มูลค่ายุติธรรม</b>	<b>ราคาทุน</b>
หุ้นกู้ บริษัท ซีพี ออลล์ จำกัด (มหาชน)	187,487,990.50	180,000,000.00	31,287,623.62	30,000,000.00
หุ้นกู้ บริษัท เจริญโภคภัณฑ์อาหาร จำกัด (มหาชน)	116,254,283.60	110,000,000.00	10,402,119.45	10,000,000.00
หุ้นกู้ บริษัท การบินไทย จำกัด (มหาชน)	105,452,485.00	100,000,000.00	101,755,705.89	100,000,000.00
หุ้นกู้ บริษัท ปตท. จำกัด (มหาชน)	27,460,269.75	25,000,000.00	26,928,820.67	25,000,000.00
หุ้นกู้ บริษัท เบอริลี ยูคเกอร์ จำกัด (มหาชน)	81,206,664.00	80,000,000.00	0.00	0.00
	<b>517,861,692.85</b>	<b>495,000,000.00</b>	<b>170,374,269.63</b>	<b>165,000,000.00</b>
<b>บวก</b> ค่าเผื่อการปรับมูลค่าเงินลงทุน	0.00	22,861,692.85	0.00	5,374,269.63
<b>รวมเงินลงทุนที่อยู่ในความต้องการของตลาด</b>	<b>517,861,692.85</b>	<b>517,861,692.85</b>	<b>170,374,269.63</b>	<b>170,374,269.63</b>
<b>เงินลงทุนที่ไม่อยู่ในความต้องการของตลาด</b>				
พันธบัตรรัฐบาล		200,000,000.00		202,000,000.00
หุ้นชุมนุมสหกรณ์ออมทรัพย์แห่งประเทศไทย จำกัด		300,000,000.00		300,000,000.00
หุ้นชุมนุมสหกรณ์ออมทรัพย์ไทยไอซีที จำกัด		10,000.00		10,000.00
หุ้นบริษัท สหประกันชีวิต จำกัด (มหาชน)		200,000.00		200,000.00
<b>รวมเงินลงทุนที่ไม่อยู่ในความต้องการของตลาด</b>		<b>500,210,000.00</b>		<b>502,210,000.00</b>
<b>รวมเงินลงทุนระยะยาว</b>		<b>1,018,071,692.85</b>		<b>672,584,269.63</b>
<b>รวมเงินลงทุน</b>		<b>1,458,071,692.85</b>		<b>892,584,269.63</b>

สหกรณ์ฯ ได้นำเงินลงทุนบางส่วนไปค้ำประกันวงเงินสินเชื่อที่ได้รับจากสถาบันการเงิน ดังนี้

- 1) พันธบัตรออมทรัพย์พิเศษกระทรวงการคลัง ปี พ.ศ.2555 จำนวน 1 ฉบับ มูลค่า 100 ล้านบาท เพื่อเป็นหลักประกันการใช้วงเงินสินเชื่อประเภทตั๋วสัญญาใช้เงินธนาคารกรุงเทพ จำกัด (มหาชน) จำนวน 100 ล้านบาท และในระหว่างปีสหกรณ์ฯ ได้นำพันธบัตรออมทรัพย์พิเศษ พ.ศ.2558 จำนวน 1 ฉบับ มูลค่า 100 ล้านบาทเพื่อเป็นหลักประกัน การใช้วงเงินสินเชื่อประเภทตั๋วสัญญาใช้เงินธนาคารกรุงศรีอยุธยา จำกัด (มหาชน) จำนวน 100 ล้านบาท
- 2) หุ้นกู้ บริษัท ปตท. จำกัด (มหาชน) จำนวน 2 ฉบับ มูลค่า 5 ล้านบาท และ 20 ล้านบาท รวมทั้งสิ้น 25 ล้านบาท เพื่อเป็นหลักประกันการใช้วงเงินสินเชื่อประเภทตั๋วสัญญาใช้เงินกับธนาคารกรุงศรีอยุธยา จำกัด (มหาชน) จำนวน 25 ล้านบาท
- 3) หุ้นกู้ บริษัท ซีพี ออลล์ จำกัด (มหาชน) จำนวน 3 ฉบับ มูลค่า 30 ล้านบาท 50 ล้านบาท และ 100 ล้านบาท เพื่อเป็นหลักประกันการใช้วงเงินสินเชื่อประเภทตั๋วสัญญาใช้เงินกับธนาคารกรุงศรีอยุธยา จำกัด(มหาชน) จำนวน 180 ล้านบาท



4. เงินลงทุน ประกอบด้วย (ต่อ)

- 4) หุ้นกู้ บริษัท เจริญโภคภัณฑ์อาหาร จำกัด (มหาชน) จำนวน 2 ฉบับ มูลค่า 10 ล้านบาท และ 100 ล้านบาท เพื่อเป็นหลักประกันการใช้งานเงินสินเชื่อประเภทตัวสัญญาใช้เงินกับธนาคารกรุงศรีอยุธยา จำกัด(มหาชน) จำนวน 110 ล้านบาท
- 5) หุ้นกู้ บริษัท การบินไทย จำกัด (มหาชน) จำนวน 2 ฉบับ มูลค่า 50 ล้านบาท และ 50 ล้านบาท เพื่อเป็นหลักประกันการใช้งานเงินสินเชื่อประเภทตัวสัญญาใช้เงินกับธนาคารกรุงศรีอยุธยา จำกัด(มหาชน) จำนวน 100 ล้านบาท

ณ วันสิ้นปีทางบัญชี 31 ธันวาคม 2558 ตามงบการเงินของบริษัท สหประกันชีวิต จำกัด (มหาชน) มีผลขาดทุนสะสม 290,526,610.00 บาท และมีมูลค่าหุ้นคงเหลือหุ้นละ 7.65 บาท ซึ่งอาจมีผลกระทบต่อผลประโยชน์ของสหกรณ์ฯ ผู้ถือหุ้นเงินลงทุนส่วนใหญ่เป็นไปตามมาตรา 62 แห่งพระราชบัญญัติสหกรณ์ พ.ศ. 2542 และประกาศคณะกรรมการพัฒนาการสหกรณ์แห่งชาติ เรื่อง ข้อกำหนดการฝากหรือการลงทุนอย่างอื่นของสหกรณ์ พ.ศ. 2558

5. เงินให้กู้ยืม - สุทธิ ประกอบด้วย

	ปี 2559		ปี 2558	
	บาท		บาท	
	ระยะสั้น	ระยะยาว	ระยะสั้น	ระยะยาว
<b>เงินให้กู้ยืม - ปกติ</b>				
ลูกหนี้เงินกู้ฉุกเฉิน	7,767,808.17	0.00	7,928,423.50	0.00
ลูกหนี้เงินกู้สามัญ	997,799,270.57	13,057,800,147.03	953,258,854.70	12,866,444,912.93
ลูกหนี้เงินกู้พิเศษ	1,515,111.96	31,072,146.04	1,562,210.01	27,940,440.49
<b>รวมเงินให้กู้ยืม - ปกติ</b>	<b>1,007,082,190.70</b>	<b>13,088,872,293.07</b>	<b>962,749,488.21</b>	<b>12,894,385,353.42</b>
<b>เงินให้กู้ยืม - ไม่ก่อให้เกิดรายได้</b>				
ลูกหนี้เงินกู้สามัญ	13,270,981.63	0.00	16,939,576.41	0.00
<b>รวมเงินให้กู้ยืม - ไม่ก่อให้เกิดรายได้</b>	<b>13,270,981.63</b>	<b>0.00</b>	<b>16,939,576.41</b>	<b>0.00</b>
<b>รวมเงินให้กู้ยืม</b>	<b>1,020,353,172.33</b>	<b>13,088,872,293.07</b>	<b>979,689,064.62</b>	<b>12,894,385,353.42</b>
หัก ค่าเผื่อนี้สงตั้งจะสูญ - ลูกหนี้เงินกู้สามัญ	(2,150,278.24)	0.00	(1,865,686.39)	0.00
<b>รวมเงินให้กู้ยืม - สุทธิ</b>	<b>1,018,202,894.09</b>	<b>13,088,872,293.07</b>	<b>977,823,378.23</b>	<b>12,894,385,353.42</b>

ณ วันสิ้นปี สหกรณ์ฯ มีการตั้งค่าเผื่อนี้สงตั้งจะสูญเพิ่มขึ้น จำนวน 284,591.85 บาท โดยสหกรณ์ฯ มีการสำรองค่าเผื่อนี้สงตั้งจะสูญของลูกหนี้เงินกู้สามัญทั้งสิ้น จำนวน 2,150,278.24 บาท

ทั้งนี้สหกรณ์ฯ ได้จัดชั้นคุณภาพลูกหนี้ตามระเบียบนายทะเบียนสหกรณ์ ว่าด้วยการจัดชั้นคุณภาพลูกหนี้และการเผื่อนี้สงตั้งจะสูญ พ.ศ. 2544ซึ่งกำหนดให้แสดงรายการลูกหนี้ที่ไม่ก่อให้เกิดรายได้แยกต่างหากจากลูกหนี้ปกติ



## 6. ลูกหนี้ - สุทธิ ประกอบด้วย

	ปี 2559		ปี 2558	
	บาท		บาท	
	ระยะสั้น	ระยะยาว	ระยะสั้น	ระยะยาว
ลูกหนี้ตัวแทนหักเงินส่ง	406,629.50	0.00	329,147.50	0.00
ลูกหนี้ตามคำพิพากษา	701,074.37	0.00	708,074.37	0.00
ลูกหนี้เงินกู้ยืมส่งเสริมสวัสดิการเจ้าหน้าที่	5,713,380.00	0.00	6,299,670.00	0.00
<b>รวมลูกหนี้</b>	<b>6,821,083.87</b>	<b>0.00</b>	<b>7,336,891.87</b>	<b>0.00</b>
หัก ค่าเผื่อหนี้สงสัยจะสูญ	(701,074.37)	0.00	(509,626.30)	0.00
<b>รวมลูกหนี้ - สุทธิ</b>	<b>6,120,009.50</b>	<b>0.00</b>	<b>6,827,265.57</b>	<b>0.00</b>

ณ วันที่ 30 กันยายน 2559 สหกรณ์ฯ มีค่าเผื่อหนี้สงสัยจะสูญของลูกหนี้อื่น จำนวน 701,074.37 บาท เพิ่มขึ้นจำนวน 191,448.07 บาท โดยค่าเผื่อหนี้สงสัยจะสูญของลูกหนี้อื่น ดังกล่าวข้างต้นเป็นของลูกหนี้ตามคำพิพากษาทั้งจำนวน

## 7. สินทรัพย์หมุนเวียนอื่น ประกอบด้วย

	ปี 2559	ปี 2558
	บาท	บาท
เครื่องเขียนแบบพิมพ์	426,477.93	424,208.99
ดอกเบี้ยเงินฝากธนาคารค้ำรับ	5,354.11	26,039.87
เงินประกันชีวิตกลุ่มรอเรียกเก็บ	512,526.00	281,572.00
ดอกเบี้ยพันธบัตรรัฐบาลค้ำรับ	971,835.61	986,739.73
ดอกเบี้ยค้ำสัญญาใช้เงินค้ำรับ	60,904.13	130,607.74
ดอกเบี้ยหุ้นกู้ค้ำรับ	2,022,668.48	380,821.92
ดอกเบี้ยเงินฝากหมุนค้ำรับค้ำรับ	147,945.21	0.00
ค่าเบี้ยประกันภัยจ่ายล่วงหน้า(รถยนต์)	28,288.55	31,354.33
ค่าเบี้ยประกันภัยสินทรัพย์จ่ายล่วงหน้า	22,943.62	21,139.27
ลูกหนี้เงินทดรองจ่ายค่านินคคี	38,617.02	0.00
<b>รวมสินทรัพย์หมุนเวียนอื่น</b>	<b>4,237,560.66</b>	<b>2,282,483.85</b>



8. อุปกรณ์ - สุทธิ ประกอบด้วย

	ปี 2559	ปี 2558
	บาท	บาท
ยานพาหนะ	512,862.38	793,197.32
เครื่องใช้สำนักงาน	3,065,316.91	3,146,847.63
<b>รวมอุปกรณ์ - สุทธิ</b>	<b>3,578,179.29</b>	<b>3,940,044.95</b>

ค่าเสื่อมราคาทรัพย์สินประจำปี 2559 และ 2558 เป็นจำนวนเงิน 1,184,741.66 บาท และจำนวน 1,171,751.78 บาท ตามลำดับ

9. สินทรัพย์ไม่มีตัวตน - สุทธิ ประกอบด้วย

	ปี 2559	ปี 2558
	บาท	บาท
สิทธิการใช้ประโยชน์ในอาคาร(สามเสน)	14,212,542.91	16,795,542.83
สิทธิการใช้ประโยชน์ในอาคาร(ปากเกร็ด)	1,197,570.01	1,368,651.44
<b>รวมสินทรัพย์ไม่มีตัวตน - สุทธิ</b>	<b>15,410,112.92</b>	<b>18,164,194.27</b>

สหกรณ์ฯ สร้างอาคารสำนักงานในที่ราชพัสดุ บริเวณกรมชลประทาน เมื่อวันที่ 1 มกราคม 2542 มูลค่าการก่อสร้าง 40,463,024.87 บาท สหกรณ์ฯ ได้ใช้ประโยชน์ในพื้นที่ชั้นที่ 2 และชั้นที่ 3 และสหกรณ์ฯ ได้สร้างอาคารสำนักงานสาขาแห่งใหม่ ในที่ราชพัสดุบริเวณกรมชลประทาน อำเภอปากเกร็ด จังหวัดนนทบุรี มูลค่าจำนวน 3,421,628.60 บาท สร้างแล้วเสร็จและเปิดดำเนินการเมื่อต้นเดือนตุลาคม 2546 ซึ่งอาคารทั้ง 2 แห่ง สหกรณ์ฯ ตัดจ่ายเป็นค่าใช้จ่ายในระยะเวลา 20 ปี สำหรับในรอบปีบัญชี 2559 สหกรณ์ฯ ตัดจ่ายเป็นจำนวนเงิน 2,194,232.67 บาท คงเหลือ ณ วันสิ้นปี จำนวนเงิน 5,803,685.35 บาท ในปี 2556 สหกรณ์ฯ มีการทำสัญญาปรับปรุงสำนักงานที่สำนักงานสามเสน จำนวนเงินรวม 9,416,973.60 บาท ปีบัญชี 2559 สหกรณ์ฯ ตัดจ่ายเป็นจำนวนเงิน 470,848.68 บาท คงเหลือ ณ วันสิ้นปี จำนวนเงิน 8,004,427.56 บาท และในปี 2557 สหกรณ์ฯ ได้มีการปรับปรุงสำนักงาน ทั้ง 2 แห่ง จำนวน 1,780,000.00 บาท ปีบัญชี 2559 สหกรณ์ฯ ตัดจ่ายเป็นจำนวนเงิน 89,000.00 บาท คงเหลือ ณ วันสิ้นปี จำนวนเงิน 1,602,000.00 บาท

10. สินทรัพย์ไม่มีหมุนเวียนอื่น ประกอบด้วย

	ปี 2559	ปี 2558
	บาท	บาท
เงินประกันไฟฟ้า	12,300.00	12,300.00
เงินประกันน้ำประปา	600.00	600.00
<b>รวมสินทรัพย์ไม่มีหมุนเวียนอื่น</b>	<b>12,900.00</b>	<b>12,900.00</b>



11. เงินเบิกเกินบัญชีธนาคารและเงินกู้ยืมระยะสั้น ประกอบด้วย

	ปี 2559	ปี 2558
	บาท	บาท
ตัวสัญญาใช้เงิน	150,000,000.00	700,000,000.00
เงินกู้ยืมจากขุมทุนสหกรณ์ออมทรัพย์แห่งประเทศไทย จำกัด	0.00	200,000,000.00
<b>รวมเงินกู้ยืมระยะสั้น</b>	<b>150,000,000.00</b>	<b>900,000,000.00</b>

ณ วันสิ้นปีสหกรณ์ฯ มีวงเงินกู้ยืม ประกอบด้วย

- 1) เงินเบิกเกินบัญชี ธนาคารกรุงไทย จำกัด(มหาชน) สาขาสะพานขาว วงเงินรวม 19.20 ล้านบาท

อัตราดอกเบี้ยร้อยละ MOR+2 ต่อปี วงเงินจำนวนดังกล่าวค้ำประกันโดยคณะกรรมการดำเนินการและผู้จัดการสหกรณ์ฯ

- 2) เงินกู้ยืมประเภทตัวสัญญาใช้เงิน จำนวน 4 แห่ง ประกอบด้วย

- ธนาคารออมสิน สาขาสำนักพลโยธา จำนวน 500 ล้านบาท อัตราดอกเบี้ยร้อยละ 4.30 ต่อปี ชำระหมดแล้วในระหว่างปี 2559

- ธนาคารธนชาติ จำกัด(มหาชน) สาขา จามจุรีสแควร์ จำนวน 100 ล้านบาท อัตราดอกเบี้ยร้อยละ 4.30 ต่อปี

วงเงินกู้ยืมจำนวนดังกล่าวทั้ง 2 วงเงิน ค้ำประกันโดยคณะกรรมการดำเนินการและผู้จัดการสหกรณ์ฯ ชำระหมดแล้วระหว่างปี 2559

- ธนาคารกรุงศรีอยุธยา จำกัด(มหาชน) สาขา บางกระบือ จำนวน 125 ล้านบาท อัตราดอกเบี้ย ร้อยละ 2.60 ต่อปี

ชำระหมดแล้วในปี 2559 โดยวงเงินดังกล่าว สหกรณ์ฯ นำหุ้นกู้ บริษัท ปตท. จำกัด (มหาชน) จำนวน 2 ฉบับ มูลค่า 25 ล้านบาท เพื่อเป็นหลักประกันการให้วงเงินสินเชื่อ

ในระหว่างปีสหกรณ์ฯ กู้เพิ่มจำนวน 150 ล้านบาท อัตราดอกเบี้ย ร้อยละ 2.60 ต่อปี ชำระหมดแล้วระหว่างปี 2559

และในระหว่างปีสหกรณ์ฯ กู้เพิ่มจำนวน 150 ล้านบาท อัตราดอกเบี้ย ร้อยละ 2.50 ต่อปี ครบกำหนดชำระเดือนตุลาคม 2559

โดยสหกรณ์ฯ นำหุ้นกู้ที่สหกรณ์ฯ มีอยู่ไปค้ำประกันวงเงินสินเชื่อ (ตามหมายเหตุที่ 4)

- 3) เงินกู้ยืมจากขุมทุนสหกรณ์ออมทรัพย์แห่งประเทศไทย จำกัด วงเงินกู้ยืม 300 ล้านบาท อัตรา ดอกเบี้ยร้อยละ 4.60 ต่อปี

ชำระหมดแล้วในระหว่างปี 2559 โดยมีหุ้นที่ลงทุนไว้เป็นหลักประกัน

- 4) ธนาคารเพื่อการเกษตรและสหกรณ์การเกษตร สาขาทุ่งครุ วงเงินกู้ยืม 150 ล้านบาท อัตราดอกเบี้ยร้อยละ 4.38 ต่อปี

โดยมีหุ้นที่ลงทุนไว้เป็นหลักประกัน ชำระหมดแล้วในระหว่างปี 2559

12. เงินรับฝาก ประกอบด้วย

	ปี 2559	ปี 2558
	บาท	บาท
เงินรับฝาก - สมาชิก		
เงินรับฝากประจำ	3,716,700.00	24,695,790.77
เงินรับฝากออมทรัพย์	38,757,766.45	22,564,494.51
เงินรับฝากออมทรัพย์พิเศษ	4,960,126,586.81	3,627,911,739.75
<b>รวมเงินรับฝากสมาชิก</b>	<b>5,002,601,053.26</b>	<b>3,675,172,025.03</b>
เงินรับฝาก - สหกรณ์อื่น		
เงินรับฝากออมทรัพย์พิเศษสหกรณ์ออมทรัพย์กรมวิทยาศาสตร์การแพทย์ จำกัด	0.00	101,559,894.30
<b>รวมเงินรับฝากสหกรณ์อื่น</b>	<b>0.00</b>	<b>101,559,894.30</b>
<b>รวมเงินรับฝาก</b>	<b>5,002,601,053.26</b>	<b>3,776,731,919.33</b>





13. หนี้สินหมุนเวียนอื่น ประกอบด้วย

	ปี 2559	ปี 2558
	บาท	บาท
เงินรอจ่ายคืน	6,745,053.15	8,066,364.57
เงินค้างจ่าย	1,834,899.03	1,309,515.32
ทุนเรือนหุ้นค้างจ่าย	18,236,597.59	4,317,644.00
เงินทุนช่วยเหลือผู้ค้าประกันเงินกู้	3,000,000.00	2,500,000.00
เงินกองทุนประกันสังคม	33,168.00	31,502.00
เงินค่าสินไหมจ่ายสมาชิก	600,000.00	5,300,000.00
ดอกเบี้ยค้างจ่ายเงินรับฝากประจำ	39,521.23	11,780,266.27
ภาษีเงินได้ หัก ณ ที่จ่ายค้างจ่าย	36,103.96	55,983.78
เงินปันผลตามหุ้นค้างจ่าย	94,710.50	98,570.00
เงินเฉลี่ยคืนค้างจ่าย	12,891.50	12,891.50
ดอกเบี้ยค้างจ่ายเงินกู้ยืม	30,630.14	0.00
<b>รวมหนี้สินหมุนเวียนอื่น</b>	<b>30,663,575.10</b>	<b>33,472,737.44</b>

14. เงินกู้ยืมระยะยาว ประกอบด้วย

	ปี 2559		ปี 2558	
	บาท		บาท	
	ถึงกำหนดชำระ		ถึงกำหนดชำระ	
	ภายใน 1 ปี	เกิน 1 ปี	ภายใน 1 ปี	เกิน 1 ปี
เงินกู้ยืมระยะยาวจากชุมนุม				
สหกรณ์ออมทรัพย์แห่งประเทศไทย จำกัด	60,000,000.00	200,000,000.00	0.00	0.00
<b>รวมเงินกู้ยืมระยะยาว</b>	<b>60,000,000.00</b>	<b>200,000,000.00</b>	<b>0.00</b>	<b>0.00</b>

ณ วันสิ้นปีสหกรณ์ฯ มีเงินกู้ยืมจากแหล่งเงินทุนภายนอก จำนวน 1 แห่ง ประกอบด้วย

- 1) ชุมชนสหกรณ์ออมทรัพย์แห่งประเทศไทย จำกัด วงเงินกู้ยืม 500 ล้านบาท อัตราดอกเบี้ยร้อยละ 4.30 ต่อปี เงินกู้ยืมดังกล่าวค้ำประกันโดยคณะกรรมการดำเนินการและผู้จัดการสหกรณ์ฯ



15. หนี้สินไม่หมุนเวียนอื่น ประกอบด้วย

	ปี 2559	ปี 2558
	บาท	บาท
เงินมัดจำ (ประกันสัญญา)	203,319.25	287,790.00
เงินสำรองบำนาญเจ้าหน้าที่	26,685,151.00	28,230,881.00
<b>รวมหนี้สินไม่หมุนเวียนอื่น</b>	<b>26,888,470.25</b>	<b>28,518,671.00</b>

16. ทุนสะสมตามข้อบังคับ ระเบียบ และอื่นๆ ประกอบด้วย

	ปี 2559	ปี 2558
	บาท	บาท
ทุนสาธารณประโยชน์	3,263,767.53	2,018,217.53
ทุนรักษาระดับอัตราเงินปันผล	6,898,611.99	6,798,611.99
ทุนสวัสดิการ	47,685,990.66	81,000,844.17
<b>รวมทุนสะสมตามข้อบังคับ ระเบียบและอื่นๆ</b>	<b>57,848,370.18</b>	<b>89,817,673.69</b>

17. กำไร (ขาดทุน) จากเงินลงทุนที่ยังไม่เกิดขึ้น ประกอบด้วย

	ปี 2559	ปี 2558
	บาท	บาท
ยอดยกมาต้นปี	5,374,269.63	0.00
<u>บวก (หัก)</u> การเปลี่ยนแปลงในระหว่างปี	17,487,423.22	5,374,269.63
<b>ยอดคงเหลือปลายปี</b>	<b>22,861,692.85</b>	<b>5,374,269.63</b>

18. การดำรงสินทรัพย์สภาพคล่อง

สหกรณ์ฯ สามารถดำรงสินทรัพย์สภาพคล่องเฉลี่ยรายเดือนได้ในอัตราไม่ต่ำกว่าร้อยละหนึ่งของยอดเงินฝากทั้งหมด จึงถือว่าสหกรณ์ฯ ได้มีการปฏิบัติตามประกาศกระทรวงเกษตรและสหกรณ์ ว่าด้วย เรื่อง กำหนดอัตราการดำรงสินทรัพย์สภาพคล่องของสหกรณ์ ลงวันที่ 31 ตุลาคม 2550 ซึ่งมีผลบังคับใช้ตั้งแต่วันที่ 17 ตุลาคม 2550 เป็นต้นไป

19. การจัดประเภทบัญชีใหม่

งบการเงินบางรายการสำหรับปี 2558 ที่นำมาเปรียบเทียบได้จัดประเภทรายการใหม่ เพื่อให้สอดคล้องกับการแสดงรายการ ในงบการเงิน สำหรับปี 2559 โดยไม่มีผลกระทบต่อกำไรสุทธิ หรือ ส่วนทุนของสหกรณ์



## บทวิเคราะห์ห้งบการเงิน สหกรณ์ออมทรัพย์กรมชลประทาน จำกัด ณ วันที่ 30 กันยายน 2559

โดยดร.ธนาตล รักษาพล\*

ผู้สอบบัญชีรับอนุญาตเลขที่ 8910

ทางสำนักงานเห็นว่าการวิเคราะห์ห้งบการเงินมีความสำคัญต่อสหกรณ์ฯ ที่จะประเมินการบริหารงานของฝ่ายบริหาร พยากรณ์ฐานะการเงินในอนาคตและผลที่จะเกิดขึ้นรวมทั้งเป็นเครื่องมือคัดกรองประกอบการออมเบื้องต้นเพื่อเลือกลงทุนซื้อหุ้นเพิ่มหรือวิเคราะห์ความเสี่ยง โดยได้จัดทำบทวิเคราะห์ห้งบการเงิน ณ วันที่ 30 กันยายน 2559 ที่มีการเปรียบเทียบข้อมูลที่สำคัญของสหกรณ์ฯ กับข้อมูลและอัตราส่วนอัตรเฉลี่ยของสหกรณ์ออมทรัพย์อื่นทั้งระบบทั่วประเทศที่มีขนาดเดียวกัน ณ ปี 2558 (PEER GROUP 2015) ที่นำข้อมูลพื้นฐานมาจากกรมตรวจบัญชีสหกรณ์ตามรายละเอียดผลการวิเคราะห์ที่ได้เป็นดังนี้

### (1) หลักเกณฑ์ที่ใช้ในการจัดขนาดของสหกรณ์ออมทรัพย์กรมชลประทาน จำกัด

สหกรณ์ออมทรัพย์กรมชลประทาน จำกัด ได้รับการจัดให้เป็นสหกรณ์ขนาด **“\*ใหญ่มาก”**

\* ใหญ่มาก หมายถึง คะแนนรวมระหว่าง 9.26 – 12.00

ใหญ่ หมายถึง คะแนนรวมระหว่าง 6.51 – 9.25

กลาง หมายถึง คะแนนรวมระหว่าง 3.76 – 6.50



รายการ	คะแนนเต็ม 3-5 ของทุกๆหัวข้อ	สหกรณ์ออมทรัพย์ กรมชลประทาน จำกัด		ใหญ่มาก 9.26 – 12.00	ใหญ่ 6.51 – 9.25	กลาง 3.76 – 6.50
		จำนวน	คะแนนที่ได้			
1. สินทรัพย์ต่อสหกรณ์ (หน่วย:ล้าน บาท)						
มากกว่า 60.70 – 259.50	3.33					
มากกว่า 259.50 – 1,110.00	3.67					
มากกว่า 1,110.00	4.00	15,991	4.00			
2. รายได้ธุรกิจหลัก (หน่วย:ล้านบาท)						
มากกว่า 30.80 – 144.00	4.17					
มากกว่า 144.00 – 672.00	4.58					
มากกว่า 672.00	5.00	957,885	5.00			
3. มีสมาชิก (หน่วย:คน)						
มากกว่า 924 – 1,639	2.50					
มากกว่า 1,639 – 2,912	2.75					
มากกว่า 2,912	3.00	26,993	3.00			
รวมคะแนนที่ได้			12.00	✓		

(2) อัตราส่วนที่สำคัญของสหกรณ์ออมทรัพย์เฉลี่ยโดยรวมเปรียบเทียบกับสหกรณ์ออมทรัพย์กรมชลประทาน จำกัด

ผลการดำเนินงานและฐานะการเงินโดยรวมอยู่ในระดับ “ดีมาก”

\* ดีมาก หมายถึง ดีกว่าค่าเฉลี่ยของสหกรณ์อื่นในระดับเดียวกัน

ดี หมายถึง มีค่าเท่ากับหรือใกล้เคียงกับค่าเฉลี่ยของสหกรณ์อื่นในระดับเดียวกัน

พอใช้ หมายถึง น้อยกว่าค่าเฉลี่ยของสหกรณ์อื่นในระดับเดียวกัน



รายการ	หน่วย	อัตราส่วน ของ สหกรณ์ออมทรัพย์ กรมชลประทาน จำกัด		อัตราส่วนสหกรณ์ ออมทรัพย์เฉลี่ย ขนาดใหญ่รวม (Peer Group)	ดีมาก	ดี	พอใช้ หรือต้อง ปรับปรุง
		ปี 2559	ปี 2558	ปี 2558			
<b>1. ด้านความเพียงพอของเงินทุนต่อความเสี่ยง</b>							
1.1 อัตราส่วนหนี้สินต่อทุน	เท่า	0.52	0.47	1.17	✓		
1.2 อัตราส่วนทุนสำรองต่อสินทรัพย์	เท่า	0.05	0.05	0.04		✓	
1.3 อัตราการเติบโตของทุนสหกรณ์	ร้อยละ	4.00	6.12	9.84			✓
1.4 อัตราการเติบโตของหนี้	ร้อยละ	15.44	2.84	7.94			✓
1.5 อัตราผลตอบแทนต่อส่วนของผู้ถือหุ้น	ร้อยละ	6.33	6.40	7.20		✓	
<b>2. ด้านคุณภาพของสินทรัพย์</b>							
2.1 อัตราหมุนเวียนของสินทรัพย์	รอบ	0.06	0.06	0.05		✓	
2.2 อัตราผลตอบแทนต่อสินทรัพย์	ร้อยละ	4.23	4.34	3.30	✓		
2.3 อัตราการเติบโตของสินทรัพย์	ร้อยละ	7.65	5.06	8.80		✓	
<b>3. ด้านการทำกำไร</b>							
3.1 กำไรต่อสมาชิก	บาท/คน	24,189.79	23,366.48	22,932.89	✓		
3.2 เงินออมต่อสมาชิก	บาท/คน	519,673.55	463,410.16	496,994.75	✓		
3.3 หนี้สินต่อสมาชิก	บาท/คน	522,740.46	515,343.62	560,674.82	✓		
3.4 อัตราค่าใช้จ่ายดำเนินงานต่อกำไร ก่อนหักค่าใช้จ่ายดำเนินงาน	ร้อยละ	11.17	16.25	15.34	✓		
3.5 อัตราการเติบโตของทุนสำรอง	ร้อยละ	10.20	8.99	10.62		✓	
3.6 อัตราการเติบโตของกำไรสุทธิ	ร้อยละ	3.79	11.55	8.46			✓
3.7 อัตรากำไรสุทธิ	ร้อยละ	68.19	68.84	53.99	✓		
<b>4. ด้านสภาพคล่อง</b>							
4.1 อัตราส่วนทุนหมุนเวียน	เท่า	0.36	0.27	0.35		✓	

## 1. ความเพียงพอของเงินทุนต่อความเสี่ยง

### 1.1 อัตราส่วนหนี้สินต่อทุน

สหกรณ์ฯ มีอัตราส่วนหนี้สินต่อทุนปีปัจจุบัน เท่ากับ 0.52 เท่า ปีก่อน 0.47 เท่า ซึ่งเพิ่มขึ้นจากปีก่อนเล็กน้อย แต่เมื่อเทียบกับอัตราส่วนเฉลี่ยโดยรวมปี 58 (Peer Group) เท่ากับ 1.17 เท่า แสดงให้เห็นว่า “สหกรณ์ฯ มีอัตราส่วนหนี้สินต่อทุนใกล้เคียงกับปีก่อน แต่ยังคงต่ำกว่าอัตราส่วนเฉลี่ยโดยรวม ย่อมแสดงให้เห็นว่า สหกรณ์ฯ มีการบริหารงานด้านเงินรับฝากและการกู้ยืมเงินอยู่ในระดับที่ดีกว่าค่าเฉลี่ยโดยรวม ดังนั้นสมาชิกยังคงได้รับความคุ้มครองจำนวนเงินที่นำมาฝากและลงทุนถือหุ้นอยู่กับสหกรณ์ฯ ในระดับที่ยังมีความมั่นคงอยู่”

### 1.2 อัตราส่วนทุนสำรองต่อสินทรัพย์

สหกรณ์ฯ มีอัตราส่วนทุนสำรองต่อสินทรัพย์ปีปัจจุบัน เท่ากับ 0.05 เท่า ปีก่อน 0.05 เท่า ซึ่งเท่ากันกับปีก่อน และเมื่อเทียบกับอัตราส่วนเฉลี่ยโดยรวมปี 58 (Peer Group) เท่ากับ 0.04 เท่า แสดงให้เห็นว่า “สหกรณ์ฯ มีความสามารถในการบริหารงานที่มีประสิทธิภาพอยู่ในระดับดี ซึ่งส่งผลต่อการจัดสรรทุนสำรองในระดับที่เหมาะสมและช่วยเสริมสร้างให้สหกรณ์ฯ มีความมั่นคงยิ่งขึ้นไป”

### 1.3 อัตราการเติบโตของทุนสหกรณ์

สหกรณ์ฯ มีอัตราการเติบโตของทุนสหกรณ์ ปีปัจจุบัน ร้อยละ 4.00 ปีก่อนร้อยละ 6.12 ซึ่งลดลงจากปีก่อนร้อยละ 2.12 และเมื่อเทียบกับอัตราส่วนเฉลี่ยโดยรวมปี 58 (Peer Group) เท่ากับร้อยละ 9.84 แสดงให้เห็นว่า “สหกรณ์ฯ มีความสามารถในการเพิ่มทุนสหกรณ์ต่ำกว่าปีก่อน และต่ำกว่าค่าเฉลี่ยโดยรวม ดังนั้นสหกรณ์ฯ ควรมีการวางแผนและ/หรือกำหนดกลยุทธ์ที่จะทำอย่างไรให้ส่วนของทุนเพิ่มขึ้นอย่างยั่งยืน ทั้งนี้เพื่อเป็นการเสริมสร้างความมั่นคงแก่สมาชิกในระยะยาว อีกทั้ง เพื่อให้การเจริญเติบโตอยู่ในระดับที่เหมาะสมตรงกับเจตนารมณ์ของการจัดตั้งสหกรณ์ฯ ที่ต้องการให้มีการออมของสมาชิก อย่างไรก็ตามคณะกรรมการต้องควบคุมให้การเติบโตของทุนสหกรณ์อยู่ในระดับที่เหมาะสม และง่ายต่อการบริหารต้นทุนทางการเงินมากที่สุดด้วย”

### 1.4 อัตราการเติบโตของหนี้

สหกรณ์ฯ มีอัตราการเติบโตของหนี้ส่วนใหญ่ได้แก่เงินรับฝากจากสมาชิก ปีปัจจุบันร้อยละ 15.44 ปีก่อนร้อยละ 2.84 ซึ่งเพิ่มขึ้นจากปีก่อนร้อยละ 12.60 และเมื่อเทียบกับอัตราส่วนเฉลี่ยโดยรวมปี 58 (Peer Group) เท่ากับร้อยละ 7.94 แสดงให้เห็นว่า “สหกรณ์ฯ มีอัตราการเติบโตของหนี้เพิ่มขึ้นจากปีก่อนเป็นอย่างมาก ทั้งนี้หนี้สินส่วนที่เพิ่มขึ้นดังกล่าวส่วนหนึ่งเกิดจากการขยายตัวของเงินรับฝากจากสมาชิกที่เพิ่มขึ้น ซึ่งเป็นไปตามนโยบายของคณะกรรมการดำเนินการของสหกรณ์ฯ ที่มุ่งเน้นปลูกฝังให้สมาชิกรักในการออม จึงส่งผลให้อัตราการเติบโตของหนี้สินสูงกว่าวงวก่อนเป็นอย่างมาก ดังนั้น สหกรณ์ฯ ควรมีการวางแผนนำเงินที่ได้จากการรับฝากดังกล่าวไปลงทุนในหลักทรัพย์เพื่อสร้างผลตอบแทนที่เหมาะสมอีกด้วย”



## 1.5 อัตราผลตอบแทนต่อส่วนของผู้ถือหุ้น

สหกรณ์ฯ มีอัตราผลตอบแทนต่อส่วนของผู้ถือหุ้น ปีปัจจุบันร้อยละ 6.33 ปีก่อนร้อยละ 6.40 ซึ่งลดลงจากปีก่อนร้อยละ 0.07 และเมื่อเทียบกับอัตราส่วนเฉลี่ยโดยรวมปี 58 (Peer Group) เท่ากับ ร้อยละ 7.20 แสดงให้เห็นว่า “สหกรณ์ฯ ได้มีการพัฒนากลยุทธ์และวางแผนการดำเนินงานได้อย่างเหมาะสม เพื่อที่จะให้ได้รับรายได้และผลตอบแทนต่อส่วนของผู้ถือหุ้นที่คุ้มค่า อย่างไรก็ตาม สหกรณ์ฯ ควรหาวิธีการเพิ่มประสิทธิภาพในการบริหารงานเพื่อสร้างรายได้และผลตอบแทนให้สูงและมั่นคงกว่าที่เป็นอยู่ ทั้งนี้ต้องอยู่บนพื้นฐานที่วางจุดมุ่งหมายสูงสุดของสหกรณ์ฯ คือ มอบความเป็นอยู่ที่ดีและความพึงพอใจแก่มวลสมาชิก มิใช่มุ่งแต่หารรายได้และผลตอบแทนจากสมาชิกเพียงอย่างเดียว”

## 2. คุณภาพของสินทรัพย์ (Assets Quality)

### 2.1 อัตราการหมุนของสินทรัพย์

สหกรณ์ฯ มีอัตราหมุนของสินทรัพย์ ปีปัจจุบัน 0.06 รอบ ปีก่อน 0.06 รอบ ซึ่งเท่ากับปีก่อนและเมื่อเทียบกับอัตราส่วนเฉลี่ยโดยรวมปี 58 (Peer Group) เท่ากับ 0.05 รอบ แสดงให้เห็นว่า “สหกรณ์ฯ มีการหมุนเวียนสินทรัพย์เพื่อก่อให้เกิดรายได้และผลตอบแทนอยู่ในเกณฑ์ดีเมื่อเทียบกับอัตราส่วนเฉลี่ยโดยรวม อย่างไรก็ตาม สหกรณ์ฯ ควรเพิ่มกลยุทธ์ในการสร้างรายได้และผลตอบแทนจากการหมุนเวียนสินทรัพย์ที่มีอยู่ให้มีความรวดเร็วยิ่งขึ้นต่อไป”

### 2.2 อัตราผลตอบแทนต่อสินทรัพย์

สหกรณ์ฯ มีอัตราผลตอบแทนต่อสินทรัพย์ ปีปัจจุบัน ร้อยละ 4.23 ปีก่อนร้อยละ 4.34 ซึ่งลดลงจากปีก่อนร้อยละ 0.11 และเมื่อเทียบกับอัตราส่วนเฉลี่ยโดยรวมปี 58 (Peer Group) เท่ากับร้อยละ 3.30 แสดงให้เห็นว่า “สหกรณ์ฯ มีอัตราผลตอบแทนต่อสินทรัพย์ปีปัจจุบันต่ำกว่าปีก่อนแต่สูงกว่าอัตราส่วนเฉลี่ยโดยรวม ซึ่งถือว่าการบริหารงานของสหกรณ์ฯ อยู่ในเกณฑ์ที่ดีมาก อย่างไรก็ตาม คณะกรรมการดำเนินงานยังคงต้องเพิ่มกลยุทธ์ในการบริหารงาน และจัดให้มีการใช้สินทรัพย์อย่างคุ้มค่าในโอกาสต่อไป ทั้งนี้ ต้องตั้งอยู่บนพื้นฐานความพึงพอใจสูงสุดของสมาชิกเป็นสำคัญ”

### 2.3 อัตราการเติบโตของสินทรัพย์

สหกรณ์ฯ มีอัตราการเติบโตของสินทรัพย์ ปีปัจจุบันร้อยละ 7.65 ปีก่อนร้อยละ 5.06 ซึ่งเพิ่มขึ้นจากปีก่อนร้อยละ 2.59 และเมื่อเทียบกับอัตราส่วนเฉลี่ยโดยรวมปี 58 (Peer Group) เท่ากับ ร้อยละ 8.80 แสดงให้เห็นว่า “สหกรณ์ฯ มีอัตราการเติบโตของสินทรัพย์ปีปัจจุบันสูงกว่าปีก่อน แต่ยังคงน้อยกว่าอัตราส่วนเฉลี่ยโดยรวมเล็กน้อย ซึ่งถือว่าอยู่ในเกณฑ์ดี ดังนั้น สหกรณ์ฯ จึงควรมุ่งเน้นที่จะให้มีอัตราการเติบโตของสินทรัพย์เพิ่มขึ้นอย่างยั่งยืนและเหมาะสม ทั้งนี้ เพื่อจะนำมาซึ่งความมั่นคงต่อสหกรณ์ฯ และเพื่อนำมาใช้ในการดำเนินงานของสหกรณ์ฯ ในอนาคต”

## 3. การทำกำไร (Earnings Sufficiency)

### 3.1 กำไรต่อสมาชิก

สหกรณ์ฯ มีกำไรต่อสมาชิกปีปัจจุบัน จำนวน 24,189.79 บาทต่อคน ปีก่อนมีกำไรจำนวน 23,366.48 บาทต่อคน เพิ่มขึ้นจากปีก่อนจำนวน 823.31 บาทต่อคน และเมื่อเทียบกับอัตราส่วนเฉลี่ยโดยรวม ปี 58 (Peer Group) เท่ากับจำนวน 22,932.89 บาทต่อคน แสดงให้เห็นว่า “สหกรณ์ฯ มีประสิทธิภาพในการทำกำไรต่อสมาชิกสูงกว่าปีก่อน อีกทั้งยังสูงกว่าอัตราส่วนเฉลี่ยโดยรวม ซึ่งถือว่าอยู่ในเกณฑ์ที่ดีมาก อย่างไรก็ตาม สหกรณ์ฯ ควรมีการวางกลยุทธ์เพื่อเพิ่มกำไรต่อสมาชิกที่เหมาะสม ทั้งนี้ ต้องอยู่บนพื้นฐานที่ว่าจุดมุ่งหมายสูงสุดของสหกรณ์ฯ คือ มอบความเป็นอยู่ที่ดีและความพึงพอใจแก่มวลสมาชิก มิใช่มุ่งแต่หารายได้และผลตอบแทนจากสมาชิกเพียงอย่างเดียว”

### 3.2 เงินออมต่อสมาชิก

สหกรณ์ฯ มีเงินออมต่อสมาชิก ปีปัจจุบัน มีจำนวน 519,673.55 บาทต่อคน ปีก่อนมีจำนวน 463,410.16 บาทต่อคน เพิ่มขึ้นจากปีก่อนจำนวน 56,263.39 บาทต่อคน และเมื่อเทียบกับอัตราส่วนเฉลี่ยโดยรวม ปี 58 (Peer Group) เท่ากับจำนวน 496,994.75 บาทต่อคน แสดงให้เห็นว่า “สมาชิกของสหกรณ์ฯ มีการออมเพิ่มขึ้นจากปีก่อนอยู่มาก อีกทั้งยังสูงกว่าค่าเฉลี่ยโดยรวมเล็กน้อยซึ่งถือว่าดีมาก อย่างไรก็ตาม สหกรณ์ฯ ยังคงต้องจัดหากิจกรรมต่างๆ เช่น กิจกรรมส่งเสริมการออม การปรับเปลี่ยนอัตราดอกเบี้ยเงินรับฝาก แต่ทั้งนี้ สหกรณ์ฯ ต้องมีการศึกษาอัตราดอกเบี้ยนโยบายของธนาคารแห่งประเทศไทย รวมทั้งภาวะเศรษฐกิจทั้งในและต่างประเทศด้วย เพื่อที่จะใช้ในการวางแผนและกระตุ้นให้สมาชิกรักในการออมยิ่งขึ้นไป ซึ่งจะทำให้สมาชิกมีความเป็นอยู่และมีความมั่นคงต่อชีวิตที่ยั่งยืนในอนาคต”





### 3.3 หนี้สินต่อสมาชิก

สหกรณ์ฯ มีหนี้สินต่อสมาชิก ปีปัจจุบันมีจำนวน 522,740.46 บาทต่อคน ปีก่อนมีจำนวน 515,343.62 บาทต่อคน เพิ่มขึ้นจากปีก่อน จำนวน 7,396.84 บาทต่อคน และเมื่อเทียบกับอัตราส่วนเฉลี่ยโดยรวมปี 58 (Peer Group) เท่ากับจำนวน 560,674.82 บาทต่อคน แสดงให้เห็นว่า “สมาชิกของสหกรณ์ฯ มีหนี้สินเพิ่มขึ้นจากปีก่อน แต่ยังคงต่ำกว่าอัตราส่วนเฉลี่ยโดยรวม ซึ่งถือว่าอยู่ในเกณฑ์ดีมาก ทั้งนี้การปล่อยเงินให้แก่สมาชิกกู้มากเกินไปและเกินกำลังความสามารถที่จะชำระหนี้ให้แก่สหกรณ์ฯ อาจส่งผลเสียหายจากลูกหนี้ค้างนาน (NPL) ดังนั้น สหกรณ์ฯ จะต้องรักษาผลประโยชน์ของสมาชิกส่วนใหญ่ โดยอนุมัติการปล่อยเงินกู้ให้แก่สมาชิกอย่างรัดกุม รอบคอบ และเป็นไปตามระเบียบของสหกรณ์ฯ อย่างเคร่งครัด ทั้งนี้เพื่อป้องกันความเสียหายที่อาจเกิดจากลูกหนี้ส่วนน้อยที่ด้อยคุณภาพและไม่สามารถเรียกให้ชำระหนี้ได้ครบถ้วน”

### 3.4 อัตราค่าใช้จ่ายดำเนินงานต่อกำไรก่อนหักค่าใช้จ่ายดำเนินงาน

สหกรณ์ฯ มีอัตราค่าใช้จ่ายดำเนินงานต่อกำไรก่อนหักค่าใช้จ่ายดำเนินงาน ปีปัจจุบันร้อยละ 11.17 ปีก่อนร้อยละ 16.25 ซึ่งลดลงจากปีก่อนร้อยละ 5.08 และเมื่อเทียบกับอัตราส่วนเฉลี่ยโดยรวมปี 58 (Peer Group) เท่ากับร้อยละ 15.34 แสดงให้เห็นว่า “สหกรณ์ฯ มีการบริหารงาน และควบคุมค่าใช้จ่ายอย่างมีประสิทธิภาพ โดยการปรับเปลี่ยนนโยบายการบริหารงาน เพื่อลดค่าใช้จ่ายบางรายการลงจากงวดก่อน อย่างไรก็ตามสหกรณ์ฯ ยังคงต้องมีการบริหารควบคุมรายจ่ายให้มีประสิทธิภาพยิ่งขึ้นและเป็นไปตามงบประมาณ อันจะนำมาซึ่งผลกำไรและผลประโยชน์กลับคืนสู่มวลสมาชิกอย่างแท้จริง

### 3.5 อัตราการเติบโตของทุนสำรอง

สหกรณ์ฯ มีอัตราการเติบโตของทุนสำรอง ปีปัจจุบันร้อยละ 10.20 ปีก่อนร้อยละ 8.99 ซึ่งเพิ่มขึ้นจากปีก่อนเล็กน้อย และเมื่อเทียบกับอัตราส่วนเฉลี่ยโดยรวมปี 58 (Peer Group) เท่ากับร้อยละ 10.62 แสดงให้เห็นว่า “สหกรณ์ฯ มีความสามารถในการเพิ่มทุนสำรอง อยู่ในเกณฑ์ที่ดี เมื่อเทียบกับอัตราส่วนเฉลี่ยโดยรวม อย่างไรก็ตาม สหกรณ์ฯ ควรจะต้องมีการวางแผนและ/หรือกำหนดกลยุทธ์เพื่อที่ว่าจะทำอย่างไรให้ส่วนของทุนสำรองเพิ่มขึ้นอย่างยั่งยืน อาทิเช่น การจัดสรรทุนสำรองมากกว่าอัตราที่กฎหมายกำหนด ทั้งนี้ เพื่อให้สหกรณ์ฯ มีทุนสำรองที่มั่นคงยิ่งขึ้น และเป็นการเพิ่มเสถียรภาพและประสิทธิภาพของสหกรณ์ฯ ยิ่งขึ้นไป”

### 3.6 อัตราการเติบโตของกำไรสุทธิ

สหกรณ์ฯ มีอัตราการเติบโตของกำไรสุทธิ ปีปัจจุบันร้อยละ 3.79 ปีก่อนร้อยละ 11.55 ซึ่งลดลงจากปีก่อนถึงร้อยละ 7.76 และเมื่อเทียบกับอัตราส่วนเฉลี่ยโดยรวมปี 58 (Peer Group) เท่ากับร้อยละ 8.46 แสดงให้เห็นว่า “สหกรณ์ฯ บริหารงานโดยมีอัตราการเติบโตของกำไรสุทธิน้อยกว่าปีก่อนและน้อยกว่าอัตราส่วนเฉลี่ยโดยรวม ดังนั้นคณะกรรมการควรมีการวิเคราะห์ประสิทธิภาพและกลยุทธ์ในการดำเนินงานความเสี่ยงควบคู่ไปกับการบริหารงาน เพื่อให้สามารถปรับเปลี่ยนกลยุทธ์ในการดำเนินงานได้อย่างทัน่วงที โดยยึดอยู่บนหลักการที่ว่าเป้าหมายสูงสุดของสหกรณ์ฯ นั้นไม่ใช่มุ่งหาผลกำไรที่สูงสุดเพียงอย่างเดียว แต่จะอย่างไรเพื่อที่จะสร้างความเป็นอยู่ที่ดีสู่มวลสมาชิกของสหกรณ์ฯ”

### 3.7 อัตรากำไรสุทธิ

สหกรณ์ฯ มีอัตรากำไรสุทธิ ปีปัจจุบันร้อยละ 68.18 ปีก่อนร้อยละ 68.84 ซึ่งลดลงจากปีก่อนเล็กน้อย และเมื่อเทียบกับอัตราส่วนเฉลี่ยโดยรวมปี 58 (Peer Group) เท่ากับร้อยละ 53.99 แสดงให้เห็นว่า “สหกรณ์ฯ มีอัตรากำไรสุทธิอยู่ในระดับดีมาก เมื่อเทียบกับอัตราส่วนเฉลี่ยโดยรวม ซึ่งแสดงให้เห็นว่าคณะกรรมการดำเนินงานมีความสามารถในการบริหารงานอยู่ในระดับที่ดีมากและมีประสิทธิภาพสูง อย่างไรก็ตาม สหกรณ์ฯ จะต้องมีการวางแผนและ/หรือ กำหนดกลยุทธ์เพื่อที่จะทำให้อัตรากำไรสุทธิเพิ่มสูงขึ้นต่อไป ทั้งนี้ต้องอยู่บนพื้นฐานที่ว่าเป้าหมายสูงสุดของสหกรณ์ฯ มิใช่มุ่งหาผลกำไรสูงสุดเพียงอย่างเดียว หากแต่จะอย่างไรเพื่อที่จะสร้างความเป็นอยู่ที่ดีและความพึงพอใจสูงสุดของสมาชิกต่างหาก”

## 4. สภาพคล่อง (Liquidity)

### อัตราส่วนทุนหมุนเวียน

สหกรณ์ฯ มีอัตราส่วนทุนหมุนเวียนปีปัจจุบัน 0.36 เท่า ปีก่อน 0.27 เท่า เพิ่มขึ้นจากปีก่อนเล็กน้อย และเมื่อเทียบกับอัตราส่วนเฉลี่ยโดยรวมปี 58 (Peer Group) เท่ากับ 0.35 เท่า แสดงให้เห็นว่า “สหกรณ์ฯ มีการรักษาสภาพคล่องไว้ได้ในระดับที่ดี และเหมาะสมกับความจำเป็นในการใช้เงิน แต่อย่างไรก็ดี สหกรณ์ฯ ควรมีการกำหนดกลยุทธ์ และ/หรือ วางแผนเพื่อรักษาระดับปริมาณต้นทุนหมุนเวียนและสภาพคล่องอย่างเหมาะสม ทั้งนี้เพื่อให้เกิดผลตอบแทนสูงสุดและเพื่อป้องกันความเสี่ยงที่ทางสหกรณ์ฯ จะต้องรับภาระต้นทุนทางการเงินที่สูงขึ้นอีกด้วย”

### 5. ด้านอื่นๆ

ในระหว่างปี 2559 สหกรณ์ฯ ได้รับความไว้วางใจจากสมาชิก ทำให้สมาชิกรนำเงินมาลงทุนในส่วนของทุนเรือนหุ้นเพิ่มขึ้น แต่อย่างไรก็ตาม สหกรณ์ฯ ต้องพยายามควบคุมไม่ให้มีการกู้ยืมเงินจากสมาชิกต่อคนมากไปกว่าระดับที่เป็นอยู่ เนื่องจากสหกรณ์ฯ ไม่มีนโยบายสนับสนุนให้สมาชิกก่อหนี้สินจนเกินความสามารถที่จะชำระของสมาชิกแต่ละคน



## 6. ด้านความเสี่ยงและผลกระทบภายนอกต่อการดำเนินงานของสหกรณ์ฯ (Risk and Sensitivity)

เศรษฐกิจโลก ยังอยู่ในภาวะน่าเป็นห่วงและ โดยรวมยังอยู่ในภาวะซบเซา โดยในกลุ่มยูโรและญี่ปุ่นยังไม่มีแนวโน้มของการฟื้นตัวอย่างชัดเจนทำให้ยังต้องอาศัยมาตรการทางการเงินเพื่อปล่อยเงินเข้าสู่ระบบ ด้านเศรษฐกิจจีนและเอเชียยังอยู่ในภาวะชะลอตัวถึงหดตัวเป็นอย่างมาก ทั้งนี้ความต้องการนำเข้าของแต่ละประเทศลดลงอย่างต่อเนื่อง จึงส่งผลกระทบต่อการค้าขายระหว่างประเทศ และการส่งออกอย่างมาก โดยมีแนวโน้มที่การส่งออกในปีนี้จะเติบโตติดลบ นอกจากนี้ข่าวการขึ้นอัตราดอกเบี้ยนโยบายของสหรัฐเป็นระยะและการออกจากกลุ่มยูโรของสหราชอาณาจักร (Brexit) ยังส่งผลกระทบต่อเคลื่อนไหวของเงินทุนและอัตราดอกเบี้ยของทั้งโลกไม่มากนักน้อย

เศรษฐกิจไทย ในช่วงต้นปี 2559 มีการเติบโตดีขึ้นตามเป้าหมาย เนื่องจากการบริโภคและการลงทุนภาคเอกชนอยู่ในระดับดีขึ้น และนโยบายการคลังด้านการใช้จ่ายเงินของภาครัฐเริ่มเป็นไปตามเป้าหมาย และภาคการท่องเที่ยวมีแนวโน้มปรับตัวดีขึ้นเรื่อยๆ (หากไม่มีแรงจูงจากปัญหาความไม่สงบในพื้นที่ต่างๆ มากจนเกินไป) ทำให้สามารถดูดเศรษฐกิจได้ตามที่คาดไว้ได้บ้าง ดังนั้นโอกาสที่เศรษฐกิจในปัจจุบันจะเติบโตได้ตามเป้าหมายยังมีอยู่ แต่ขึ้นอยู่กับความเชื่อมั่นในการลงทุนของภาคเอกชนและการส่งออก ซึ่งขึ้นกับเศรษฐกิจโลกเป็นสำคัญด้วย

กล่าวโดยสรุป เศรษฐกิจโลกและเศรษฐกิจในประเทศมีแนวโน้มในทางชะลอตัวแต่เริ่มดีขึ้นบ้างในระยะหลัง ทำให้คณะกรรมการนโยบายการเงิน (กนง.) มีมติคงอัตราดอกเบี้ยนโยบายดังกล่าวคงที่มาตลอดที่ร้อยละ 1.5 ตั้งแต่กลางปี 2558 จนถึงวันที่ 14 กันยายน 2559 เพื่อกระตุ้นเศรษฐกิจ โดยเฉพาะด้านการใช้จ่ายและการลงทุนภาคเอกชนให้อยู่ในระดับที่เหมาะสมต่อไป อย่างไรก็ตาม ภาวะเศรษฐกิจไทยยังไม่ชัดเจน (Likely impact of Thai king's death on economy unclear) หลังจากพระบาทสมเด็จพระเจ้าอยู่หัวภูมิพลอดุลยเดชเสด็จสวรรคต โดยระบุว่าตลาดหุ้นและค่าเงินบาทยังแกว่งตลอดสัปดาห์ที่ผ่านมาหลังข่าวของพระองค์เผยแพร่ออกมา เศรษฐกิจประเทศไทยต้องพึ่งพิงการส่งออกอย่างมาก แต่ปัจจุบันความต้องการของตลาดหลัก เช่น จีน และสหรัฐกลับมีความต้องการลดลง ไทยประกาศว่าจะลดความยากจนลง ธนาคารโลกชี้ว่าคนไทยประมาณ 10 % ยังตกอยู่ในภาวะยากจน อัตราความเติบโตทางเศรษฐกิจอาจไม่ถึง 3 % หากการตัดสินใจล่าช้าและอัตราการบริโภคลดลงในช่วงที่อยู่ในระหว่างไว้ทุกข์ ทั้งนี้โอกาสที่จะปรับลดอัตราดอกเบี้ยยังคงมีอยู่หากเงินในระบบยังคงถดถอยเป็นสถานการณ์ปัจจุบัน และการกระตุ้นเศรษฐกิจด้วยนโยบายการคลังไม่มีประสิทธิภาพเพียงพอ ดังนั้นจึงต้องติดตามสถานการณ์และสภาวะดอกเบี้ยที่มีแนวโน้มผันผวนในกระบวนการสหกรณ์อย่างใกล้ชิดเพื่อนำผลไปพิจารณาปรับเปลี่ยนนโยบายการบริหารเงินอย่างเหมาะสมและทันต่อเหตุการณ์ที่ผันแปรไปอย่างรวดเร็ว



**สรุปในภาพรวม** ผลการดำเนินงานของสหกรณ์ฯ อยู่ในระดับ “ดีมาก” เมื่อเปรียบเทียบกับปีก่อน และอัตราส่วนเฉลี่ยโดยรวมของสหกรณ์ที่มีขนาดใหญ่มาก ปี 2558 (Peer Group 2015) ที่นำมาวิเคราะห์ โดยสหกรณ์ฯ มีการให้กู้ยืม การรับฝากและการลงทุนอย่างเหมาะสม มีการควบคุมการปล่อยสินเชื่อแก่สมาชิก โดยดูจากความสามารถในการชำระหนี้คืนของสมาชิกเป็นหลัก มีการควบคุมค่าใช้จ่ายให้เป็นไปตามงบประมาณและเหมาะสมกับสภาพแวดล้อม รวมถึงมีการใช้ทรัพย์สินได้อย่างมีประสิทธิภาพ ทำให้มีอัตราผลตอบแทนต่อสินทรัพย์และอัตรากำไรสุทธิอยู่ในระดับดีมาก และมีการคงสภาพคล่องได้อย่างเหมาะสม ทำให้สามารถจ่ายคืนแหล่งเงินทุนภายนอกได้จำนวนมาก อย่างไรก็ตามสหกรณ์ฯ ต้องปรับปรุงด้านการเติบโตของกำไรสุทธิและการมุ่งเน้นให้เกิดการออมในสหกรณ์ฯ ให้มากขึ้น ทั้งนี้เพื่อเพิ่มความมั่นคงในระยะยาวให้แก่สหกรณ์ฯ และสหกรณ์ฯ ควรจัดให้มีการวิเคราะห์ความเสี่ยงโดยคณะกรรมการอยู่เสมอเพื่อให้สามารถปรับตัวตามสภาวะการณ์ภายนอกได้อย่างทันที่ อีกทั้งควรจะต้องเฝ้าติดตามสถานการณ์ของเศรษฐกิจการเงิน โลก รวมถึงเศรษฐกิจในประเทศโดยเฉพาะสภาพคล่องของแต่ละสหกรณ์และสถาบันการเงินมีอยู่เป็นจำนวนมาก อัตราดอกเบี้ยที่ลดลงต่ำมากและมีอัตราตรงตัวอยู่ในขณะนี้พร้อมที่จะเปลี่ยนแปลงไปได้ตลอดเวลา ทั้งนี้ เพื่อจะได้นำไปพิจารณาปรับเปลี่ยนนโยบายในการบริหารงานให้สอดคล้องกับสถานการณ์ที่จะมีการเปลี่ยนแปลงไปอย่างรวดเร็ว โดยจะต้องเฝ้าระวังและป้องกันความเสี่ยงและผลกระทบที่อาจเกิดขึ้นในเรื่อง ต้นทุนทางการเงิน ปัญหาสภาพคล่อง และรักษาผลกำไรจากการดำเนินงานให้อยู่ในระดับที่เหมาะสม อันจะนำไปสู่ความผาสุกแก่มวลสมาชิกอย่างยั่งยืนสืบต่อไป



## หนังสือรับรองของสหกรณ์

วันที่ 28 ตุลาคม 2559

เรียน นายศิลป์ชัย รักษาพล (ผู้สอบบัญชี)

หนังสือรับรองฉบับนี้ให้ไว้เพื่อประโยชน์ของท่านในการตรวจสอบงบการเงินของสหกรณ์ออมทรัพย์กรมชลประทาน จำกัด สำหรับปีสิ้นสุดวันที่ 30 กันยายน 2559 เพื่อแสดงความเห็นว่างบการเงินดังกล่าวแสดงฐานะการเงิน ณ วันที่ 30 กันยายน 2559 ผลการดำเนินงานและกระแสเงินสด สำหรับปีสิ้นสุดวันเดียวกันของสหกรณ์ออมทรัพย์กรมชลประทาน จำกัด โดยถูกต้องตามที่ควรในสาระสำคัญตามระเบียบที่นายทะเบียนสหกรณ์กำหนดหรือไม่

ข้าพเจ้าเป็นผู้รับผิดชอบในการจัดให้มีการจัดการที่มีประสิทธิภาพ เพื่อให้การดำเนินงานของสหกรณ์เป็นไปตามกฎหมายสหกรณ์ ระเบียบ ข้อบังคับที่เกี่ยวข้อง

ข้าพเจ้าขอรับรองรายละเอียดเกี่ยวกับงบการเงินที่ท่านตรวจสอบตามที่ข้าพเจ้าทราบและคิดว่าควรจะเป็นดังต่อไปนี้

1. งบการเงิน ไม่มีการแสดงข้อมูลที่ขัดต่อข้อเท็จจริงอันเป็นสาระสำคัญ ซึ่งรวมถึงการละเว้นการแสดงรายการและข้อมูลต่าง ๆ
2. ข้าพเจ้าได้จัดเอกสารหลักฐานและข้อมูลดังต่อไปนี้ให้ท่านตรวจสอบครบถ้วนแล้ว คือ
  - 2.1 บันทึกรายการบัญชี เอกสารหลักฐานประกอบรายการบัญชี และข้อมูลอื่นที่เกี่ยวข้องทั้งหมด
  - 2.2 รายงานการประชุมคณะกรรมการดำเนินการและรายงานการประชุมใหญ่
3. ไม่มีรายการผิดปกติที่เกี่ยวข้องกับการกระทำของคณะกรรมการดำเนินการหรือเจ้าหน้าที่ของสหกรณ์ผู้ซึ่งมีหน้าที่สำคัญเกี่ยวกับระบบบัญชี และระบบการควบคุมภายใน หรือรายการผิดปกติที่มีผลกระทบอย่างเป็นทางการเป็นสาระสำคัญต่องบการเงิน
4. สหกรณ์ได้ปฏิบัติตามเงื่อนไขของสัญญาทั้งหมด ซึ่งหากไม่ปฏิบัติตามอาจมีผลกระทบอย่างมีสาระสำคัญต่องบการเงิน นอกจากนี้ สหกรณ์ได้ปฏิบัติตามระเบียบและข้อกำหนดของหน่วยงานราชการ หรือหน่วยงานที่กำกับดูแล ซึ่งหากไม่ปฏิบัติตามอาจมีผลกระทบอย่างมีสาระสำคัญต่องบการเงิน



5. สหกรณ์ไม่ได้รับหนังสือแจ้งจากหน่วยราชการอันมีผลต่องบการเงิน เพราะมิได้ปฏิบัติตามกฎหมายหรือข้อบังคับ ซึ่งรวมถึงการถูกเรียกชดเชย หรือถูกประเมินภาษีอากร หรือมีหนี้สินที่อาจเกิดขึ้นในภายหน้า ซึ่งควรจะได้นำมาพิจารณาเปิดเผยในหมายเหตุประกอบงบการเงิน หรือใช้เป็นหลักเกณฑ์ในการตั้งสำรองค่าเสียหายที่อาจเกิดขึ้น
6. รายงานหรือข้อมูลดังต่อไปนี้มีการบันทึกหรือเปิดเผยไว้อย่างเพียงพอและเหมาะสม ในงบการเงิน
  - 6.1 รายการธุรกิจที่มีกับสาขาของสหกรณ์หรือบุคคลอื่น
  - 6.2 ข้อตกลงกับสถาบันการเงินเกี่ยวกับภาวะผูกพันเงินฝาก หรือข้อจำกัดการใช้เงินกู้
  - 6.3 สินทรัพย์ที่ใช้เป็นหลักประกัน
7. สหกรณ์มีกรรมสิทธิ์ในสินทรัพย์ทั้งหมดอย่างถูกต้องตามกฎหมาย และไม่มีภาระผูกพันหรือข้อผูกมัดใด ๆ ในสินทรัพย์ของสหกรณ์ เว้นแต่ที่ได้เปิดเผยไว้ในหมายเหตุประกอบงบการเงิน
8. สหกรณ์ได้บันทึกหรือเปิดเผยรายการหนี้สินทั้งหมดของสหกรณ์ ทั้งที่เกิดขึ้นแล้วและอาจเกิดขึ้นในภายหน้าไว้อย่างเหมาะสม รวมทั้งได้มีการเปิดเผยไว้ในหมายเหตุประกอบงบการเงินเกี่ยวกับหลักประกันทั้งหมดที่สหกรณ์ให้แก่บุคคลที่สาม นอกจากนี้สหกรณ์ไม่มีคดีฟ้องร้องอื่น และไม่มีคดีที่คาดว่าจะเกิดขึ้น
9. นอกจากเรื่องที่อยู่บรรยายไว้ในหมายเหตุประกอบงบการเงินแล้ว ไม่มีเหตุการณ์ใดเกิดขึ้น หรือไม่ปรากฏข้อเท็จจริงใดที่มีผลกระทบต่องบการเงินอย่างมีสาระสำคัญ ซึ่งต้องนำมาปรับปรุงงบการเงินหรือเปิดเผยในหมายเหตุประกอบงบการเงินอีก

(ลายมือชื่อ) ว่าที่ร้อยตรี

ขอแสดงความนับถือ  

(ไพเจน มากสุวรรณ)

ประธานกรรมการ

(ลายมือชื่อ)

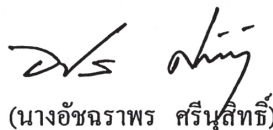

(นางอัญชรารพร ศรีนุสัทธิ)

รองผู้จัดการ 3 (สายสินเชื้อ) รักษาการแทน  
ผู้จัดการ สหกรณ์ออมทรัพย์กรมชลประทาน จำกัด



## 4.2 เรื่องอนุมัติการจัดสรรกำไรสุทธิ ประจำปี 2559

กำไรสุทธิประจำปี 2558

(1 ตุลาคม 2557 - 30 กันยายน 2558)

กำไรสุทธิประจำปี 2559

(1 ตุลาคม 2558 - 30 กันยายน 2559)

ร้อยละ ของกำไร	จำนวนเงิน (บาท)	รายการ	ร้อยละ ของกำไร	จำนวนเงิน (บาท)
11.196	70,442,830.01	1. เป็นทุนสำรองไม่น้อยกว่าร้อยละ 10 ของกำไรสุทธิ	10.582	69,095,166.83
0.002	10,000.00	2. เป็นค่าบำรุงสันนิบาตสหกรณ์แห่งประเทศไทย ร้อยละ 5 ของกำไรสุทธิ แต่ต้องไม่เกิน 10,000.-บาท ตามอัตราที่กำหนดในกฎกระทรวง	0.002	10,000.00
73.172	460,337,183.50	3. เป็นเงินปันผลตามหุ้นให้แก่สมาชิกในอัตราไม่เกิน อัตราที่กฎกระทรวงกำหนด (ร้อยละ 5.50 ต่อปี)	74.022	483,327,368.00
14.024	88,229,030.00	4. เป็นเงินเฉลี่ยคืนตามส่วนจำนวนรวมแห่งดอกเบี้ย เงินกู้ (ร้อยละ 10.00)	13.848	90,422,537.50
0.795	5,000,000.00	5. เป็นเงินโบนัสแก่กรรมการและเจ้าหน้าที่สหกรณ์ ไม่เกินร้อยละ 10 ของกำไรสุทธิ - กรรมการ 0.306% ของกำไรสุทธิ - เจ้าหน้าที่ 0.460% ของกำไรสุทธิ	0.766	5,000,000.00
0.016	100,000.00	6. เป็นทุนรักษาระดับอัตราเงินปันผล ไม่เกินร้อยละ 2 แห่งทุนเรือนหุ้น	0.015	100,000.00
0.318	2,000,000.00	7. เป็นทุนสาธารณประโยชน์ไม่เกินร้อยละ 10 ของกำไรสุทธิ	0.306	2,000,000.00
0.159	1,000,000.00	8. เป็นทุนสวัสดิการ ไม่เกินร้อยละ 10 ของกำไรสุทธิ	0.153	1,000,000.00
0.318	2,000,000.00	9. เป็นทุนช่วยเหลือผู้ค้าประกันเงินกู้สามัญ	0.306	2,000,000.00
100.000	629,119,043.51	รวม	100.000	652,955,072.33



## การจัดสรรกำไรสุทธิประจำปี 2559 ตามที่เสนอจะมีผลดังนี้

1. เป็นของสมาชิกร้อยละ 87.870 ของกำไรสุทธิ คือ		
1.1 เงินปันผล (74.022)	483,327,368.00	บาท
1.2 เงินเฉลี่ยคืน (13.848)	90,422,537.50	บาท
รวม	<u>573,749,905.50</u>	บาท
2. เป็นผลประโยชน์แก่สมาชิกร้อยละ 11.362 ของกำไรสุทธิ คือ		
2.1 ทุนสำรอง (10.582)	69,095,166.83	บาท
2.2 ทุนรักษาระดับอัตราเงินปันผล (0.015)	100,000.00	บาท
2.3 ทุนสาธารณประโยชน์ (0.306)	2,000,000.00	บาท
2.4 ทุนสวัสดิการ (0.153)	1,000,000.00	บาท
2.5 ทุนช่วยเหลือผู้ค้าประกันเงินกู้สามัญ (0.306)	2,000,000.00	บาท
รวม	<u>74,195,166.83</u>	บาท
3. เป็นของสันนิบาตสหกรณ์แห่งประเทศไทยร้อยละ 0.002 ของกำไรสุทธิ คือ		
บำรุงสันนิบาตสหกรณ์แห่งประเทศไทย	10,000.00	บาท
4. เป็นของกรรมการและเจ้าหน้าที่ร้อยละ 0.766 ของกำไรสุทธิ คือ	<u>5,000,000.00</u>	บาท
โบนัสกรรมการและเจ้าหน้าที่		
รวมทั้งสิ้น	<u>652,955,072.33</u>	บาท





### 4.3 เรื่องอนุมัติงบประมาณรายรับ-รายจ่าย ประจำปีบัญชี 2560

รายการ	ปีบัญชี 2559		ปีบัญชี 2560	คำชี้แจงประกอบ
	งบประมาณ	30 ก.ย. 59	งบประมาณ	
รายรับ				
1. ดอกเบี้ยรับ	910,475,000.00	909,483,305.69	910,000,000.00	จากการให้สมาชิกกู้ (สหกรณ์ฯ ปรับลดอัตรา ดอกเบี้ยเงินกู้ จากร้อยละ 6.50 เหลือ ร้อยละ 6.40)
2. ค่าธรรมเนียม แรกเข้า	20,000.00	33,050.00	25,000.00	สมาชิกและ/สมาชิกสมทบ รวม 500 คน
3. ดอกเบี้ยรับจาก ธนาคาร และ ชุมนุมสหกรณ์	1,500,000.00	10,101,127.42	15,000,000.00	รับดอกเบี้ยเงินฝากธนาคาร และชุมนุมสหกรณ์
4. ผลตอบแทน การลงทุน	40,000,000.00	38,758,630.13	39,966,000.00	จากการซื้อตราสารหนี้ พันธบัตรรัฐบาลถือหุ้น ชสอ. และตั๋วสัญญาใช้เงิน
5. อื่น ๆ	5,000.00	-	9,000.00	รางวัลฉลากออมสินและอื่นๆ
<b>รวมรายรับ</b>	<b>952,000,000.00</b>	<b>958,376,113.24</b>	<b>965,000,000.00</b>	



งบประมาณ  
ประจำปีบัญชี 2560  
ตั้งแต่วันที่ 1 ตุลาคม 2559-วันที่ 30 กันยายน 2560

รายการ	ปีบัญชี 2559		ปีบัญชี 2560	คำชี้แจงประกอบ
	งบประมาณ	30 ก.ย. 59	งบประมาณ	
รายจ่าย				
1. หมวดเงินเดือนและค่าจ้าง	22,000,000.00	19,542,637.88	22,000,000.00	1.1 ค่าจ้างเจ้าหน้าที่ 47 อัตรา 1.2 ค่าครองชีพพิเศษ 8 อัตรา
2. หมวดค่าตอบแทน	3,677,000.00	3,296,125.64	3,778,000.00	
2.1 ค่าเบี้ยประชุม	900,000.00	919,004.10	950,000.00	ค่าเบี้ยประชุมคณะกรรมการ ที่ปรึกษาสหกรณ์ ผู้ตรวจสอบกิจการ
2.2 ค่าล่วงเวลา	950,000.00	949,197.54	950,000.00	เมื่อมีงานจำเป็นเร่งด่วนสำหรับเจ้าหน้าที่ 47 คน
2.3 ค่าตรวจสอบกิจการ	252,000.00	252,000.00	288,000.00	สำหรับคณะผู้ตรวจสอบกิจการ เดือนละไม่เกิน 24,000.- บาท (ปรับเพิ่มเดือนละ 3,000.- บาท)
2.4 ค่าการสอบบัญชี	125,000.00	125,000.00	120,000.00	ค่าธรรมเนียมการสอบบัญชีภาคเอกชน
2.5 ค่าตอบแทนเจ้าหน้าที่ช่วยงาน	1,200,000.00	800,924.00	1,200,000.00	ค่าตอบแทนเจ้าหน้าที่ช่วยงานส่วนกลาง ส่วนภูมิภาค 1,000,000.- บาท ค่าตอบแทนการประเมินและตรวจสอบหลักประกันเงินกู้พิเศษ 200,000.- บาท และอื่น ๆ
2.6 ค่าสมนาคุณที่ปรึกษา	250,000.00	250,000.00	270,000.00	สำหรับผู้ทรงคุณวุฒิด้านต่าง ๆ ซึ่งสหกรณ์ 1 เชิญเป็นที่ปรึกษางานสหกรณ์จากส่วนกลางและส่วนภูมิภาค
3. หมวดค่าใช้จ่าย	35,058,000.00	24,998,889.51	36,368,000.00	
3.1 ค่าสัมมนาและฝึกอบรม	2,500,000.00	1,598,035.96	3,000,000.00	ค่าสัมมนาสมาชิกส่วนกลาง ส่วนภูมิภาค อบรมและสัมมนากรรมการ ผู้ตรวจสอบกิจการ ทบทวนแผนกลยุทธ์ แผนพัฒนาสหกรณ์ และอื่น ๆ
3.2 ค่าร่วมกิจกรรมเครือข่ายสหกรณ์	500,000.00	221,013.00	500,000.00	ค่าร่วมกิจกรรมเครือข่ายสหกรณ์ต่าง ๆ ตามแผนกลยุทธ์
3.3 ค่าใช้จ่ายในการประชุมใหญ่และการสรรหาคณะกรรมการดำเนินการ ผู้ตรวจสอบกิจการ	22,200,000.00	16,165,994.52	20,000,000.00	ค่าใช้จ่ายในการสรรหาคณะกรรมการดำเนินการ ผู้ตรวจสอบกิจการ และการประชุมใหญ่ (จ่ายสมาชิกวันสรรหา 600.-บาท และสมาชิก ประชุมใหญ่ 400.- บาท)
3.4 ค่าเปิดบัญชีออมทรัพย์ ธรรมดาให้กับสมาชิกทุกคน	2,000,000.00	128,200.00	500,000.00	เปิดบัญชีออมทรัพย์ให้กับสมาชิกทุกคน บัญชีละ 200.- บาท เพื่อรองรับระบบ ATM
3.5 ค่าใช้จ่ายทั่วไป	600,000.00	677,793.97	700,000.00	ค่าเลี้ยงรับรอง, ค่าใช้จ่ายเบ็ดเตล็ด, จัดทำกิจกรรม สอ.ชป. ค่าของที่ระลึก และอื่น ๆ
3.6 ค่าธรรมเนียมโอนเงิน	600,000.00	444,245.00	600,000.00	สำหรับโอนเงินปันผล เงินเฉลี่ยคืน และอื่น ๆ
3.7 ค่าระบบสารสนเทศ	1,500,000.00	1,537,711.68	6,000,000.00	ค่าจัดจ้างพัฒนาระบบบริหารงานสหกรณ์แทนระบบเดิม (4,500,000.-) ค่าระบบสารสนเทศ ค่าบริการสายสัญญาณสื่อสาร (1,500,000.-) และอื่น ๆ
3.8 ค่าประกันภัยรถยนต์	70,000.00	44,751.41	60,000.00	สำหรับรถยนต์ของสหกรณ์ จำนวน 3 คัน (รถตู้ จำนวน 1 คัน รถปิคอัพ จำนวน 2 คัน)



งบประมาณ  
ประจำปีบัญชี 2560  
ตั้งแต่วันที่ 1 ตุลาคม 2559–วันที่ 30 กันยายน 2560

รายการ	ปีบัญชี 2559		ปีบัญชี 2560	ค่าใช้จ่ายประกอบ
	งบประมาณ	30 ก.ย. 59	งบประมาณ	
รายจ่าย				
3.9 ค่าสวัสดิการเจ้าหน้าที่	800,000.00	430,990.00	800,000.00	ค่าเล่าเรียนบุตร ค่ารักษาพยาบาลทุนการศึกษา และอื่น ๆ
3.10 ค่าใช้จ่ายในการดำเนินคดี	200,000.00	81,172.00	200,000.00	สำหรับฟ้องร้องดำเนินคดี
3.11 ค่าเจ้าหน้าที่รักษาความปลอดภัย	880,000.00	883,968.00	950,000.00	สำหรับเจ้าหน้าที่รักษาความปลอดภัยอาคารสหกรณ์ ฯ สามเสน และปากเกร็ด ตามสัญญาจ้างเหมาปฏิบัติงานรักษาความปลอดภัย ค่าตำรวจอารักขาเงิน
3.12 ค่าเบี้ยประกันภัยทรัพย์สิน	50,000.00	31,824.63	50,000.00	สำหรับประกันภัยทรัพย์สินของสหกรณ์สามเสน และปากเกร็ด (ตามกรมธรรม์ประกันภัย)
3.13 ค่าดูแลทำความสะอาดอาคาร	458,000.00	455,040.00	458,000.00	สำหรับดูแลทำความสะอาดอาคารสวัสดิการ ในส่วน สอ.ชป. สามเสน และปากเกร็ด (ตามสัญญาจ้างเหมาทำความสะอาด)
3.14 ค่าสาธารณูปโภค	2,100,000.00	1,989,774.71	2,000,000.00	สำหรับค่าน้ำประปา ค่าโทรศัพท์ ค่าไฟฟ้า ค่าไปรษณีย์ สอ.ชป. สามเสน และปากเกร็ด และอื่น ๆ
3.15 ค่าเช่าเครื่องถ่ายเอกสาร	200,000.00	133,112.27	200,000.00	ใช้งานที่สามเสน จำนวน 2 เครื่อง ใช้งานที่ปากเกร็ด จำนวน 1 เครื่อง เฉลี่ยไม่เกินเดือนละ 20,000.00 บาท (ตามสัญญาเช่าเครื่องถ่ายเอกสาร)
3.16 ค่าบำรุงรักษารถยนต์	50,000.00	10,208.06	50,000.00	ค่าอะไหล่และค่าซ่อมแซมรถยนต์ 4 คัน (รถตู้ จำนวน 1 คัน รถปิคอัพ จำนวน 2 คัน รถจักรยานยนต์ จำนวน 1 คัน)
3.17 ค่าบำรุงรักษาอาคารและอุปกรณ์เครื่องใช้สำนักงาน	350,000.00	164,974.25	300,000.00	ค่าบำรุงรักษาลิฟท์ (ตามสัญญาจ้างบำรุงรักษา) ค่าบำรุงรักษาเครื่องปรับอากาศ สามเสน และปากเกร็ด ค่าซ่อมแซมเครื่องใช้สำนักงาน และอื่น ๆ
<b>4. หมวดค่าวัสดุ</b>	<b>2,000,000.00</b>	<b>1,794,184.18</b>	<b>2,000,000.00</b>	
4.1 ค่าวัสดุทั่วไป	1,000,000.00	982,022.84	1,000,000.00	สำหรับค่าวัสดุ อุปกรณ์ เครื่องเขียนแบบพิมพ์ ค่าพิมพ์ใบเสร็จรับเงินแบบปกปิด เครื่องโทรสาร เครื่องโทรศัพท์ และอื่น ๆ
4.2 ค่าวัสดุคอมพิวเตอร์	350,000.00	331,380.08	350,000.00	สำหรับวัสดุอุปกรณ์คอมพิวเตอร์ เช่น CD ROM แผ่นซีดี, หมึก, ผ้าหมึก กระดาษต่อเนื่อง, USB Flash Drives เครื่องสำรองไฟ โตะคอมพิวเตอร์
4.3 ค่าจัดพิมพ์เอกสารเผยแพร่	390,000.00	257,863.96	350,000.00	ค่าจัดทำข่าว สอ.ชป. เดือนละ 14,000 ฉบับ เป็นเงิน 230,092.80.-บาท ค่าจัดทำวีดิทัศน์ ค่าจัดทำเอกสารประชาสัมพันธ์เผยแพร่อื่น ๆ



งบประมาณ  
ประจำปีบัญชี 2560  
ตั้งแต่วันที่ 1 ตุลาคม 2559–วันที่ 30 กันยายน 2560

รายการ	ปีบัญชี 2559		ปีบัญชี 2560	คำชี้แจงประกอบ
	งบประมาณ	30 ก.ย. 59	งบประมาณ	
4.4 ค่าจัดพิมพ์รายงานประจำปี	200,000.00	199,555.00	250,000.00	สำหรับหนังสือรายงานประจำปี จำนวน 5,000 เล่ม
4.5 ค่าน้ำมันเชื้อเพลิงและหล่อลื่น	60,000.00	23,362.30	50,000.00	สำหรับรถยนต์ของสหกรณ์ (รถตู้ จำนวน 1 คัน รถปิคอัพ จำนวน 2 คัน รถจักรยานยนต์ จำนวน 1 คัน)
<b>5. หมวดค่าครุภัณฑ์</b>	<b>2,025,000.00</b>	<b>822,895.00</b>	<b>955,000.00</b>	
5.1 เครื่องพิมพ์สมุดเงินฝาก	40,000.00	37,450.00	-	
5.2 เครื่องคอมพิวเตอร์โน้ตบุ๊ก	50,000.00	39,590.00	-	
5.3 เครื่องบันทึก	10,000.00	9,990.00	-	
5.4 ตู้เย็น	20,000.00	19,500.00	-	
5.5 เครื่องพิมพ์ Laser Printer	70,000.00	48,685.00	110,000.00	จำนวน 5 เครื่อง (สี 1 เครื่อง ขาว-ดำ 4 เครื่อง) ทดแทนเครื่องเดิม
5.6 เครื่องคอมพิวเตอร์ลูกข่าย	350,000.00	342,400.00	350,000.00	จำนวน 10 เครื่อง ทดแทนเครื่องเดิมที่มีอายุการใช้งานเกิน 5 ปี
5.7 เครื่องปรับอากาศ พร้อมอุปกรณ์	350,000.00	304,950.00	300,000.00	จำนวน 5 เครื่อง ทดแทนเครื่องเดิมที่ชำรุดมีอายุการใช้งาน 18 ปี ซ่อมแซมไม่คุ้มค่า
5.8 เครื่องพิมพ์แคร่สัน	25,000.00	20,330.00	25,000.00	จำนวน 1 เครื่อง (สำหรับพิมพ์ใบรับเงินให้กับสมาชิก) ทดแทนเครื่องเดิม
5.9 กล้องวงจรปิด	100,000.00	-	100,000.00	จำนวน 2 ชุด ใช้งานที่ สอ.ชป. สามเสน และปากเกร็ด ทดแทน ของเดิมที่ชำรุด
5.10 บิมน้ำ พร้อมอุปกรณ์	10,000.00	-	20,000.00	จำนวน 1 เครื่อง เพื่อทดแทนของเดิม ที่ชำรุด และซ่อมแซมไม่คุ้มค่า
5.11 เครื่องพิมพ์แคร่ยาว	-	-	35,000.00	จำนวน 1 เครื่อง เพื่อทดแทนของเดิม
5.12 เครื่องบันทึกเวลา	-	-	15,000.00	จำนวน 1 เครื่อง เพื่อทดแทนของเดิม



งบประมาณ  
ประจำปีบัญชี 2560  
ตั้งแต่วันที่ 1 ตุลาคม 2559–วันที่ 30 กันยายน 2560

รายการ	ปีบัญชี 2559		ปีบัญชี 2560	คำชี้แจงประกอบ
	งบประมาณ	30 ก.ย. 59	งบประมาณ	
6. ค่าที่ดิน และสิ่งก่อสร้าง	1,800,000.00	-	2,000,000.00	
6.1 ค่าปรับปรุงสำนักงาน	1,800,000.00	-	2,000,000.00	- ค่าปรับปรุงสำนักงาน สอ.ชป. สามเสน - ห้องประชุมเอนกประสงค์และ ห้องทำงานส่วนการเงินและบัญชี (1,000,000.-บาท) ค่าปรับปรุงลิฟท์ (1,000,000.- บาท)
7. ดอกเบี้ยจ่าย	170,000,000.00	222,989,283.07	225,000,000.00	คาดว่าจะจ่ายดอกเบี้ยเงินรับฝากให้แก่ สมาชิก จำนวน 190,000,000.- บาท และดอกเบี้ยเงินกู้จากแหล่งภายนอก จำนวน 35,000,000.- บาท
8. เงินทุนสวัสดิการสมาชิก	60,000,000.00	25,000,000.00	50,000,000.00	เป็นทุนสวัสดิการต่าง ๆ สำหรับสมาชิก (ปี 2559 จ่ายสวัสดิการ 8 ประเภท เป็นเงิน 59,314,853.51 บาท)
9. อื่น ๆ	9,675,000.00	7,323,880.71	8,578,600.00	
9.1 เงินสมทบค่าประกันสังคม และกองทุนทดแทน	400,000.00	379,250.00	400,000.00	เงินสมทบประกันสังคมและกองทุนเงินทดแทนเจ้าหน้าที่ 47 คน ตามกฎหมายแรงงาน (นายจ้าง 5% , ลูกจ้าง 5%)
9.2 บำเหน็จเจ้าหน้าที่ กองทุนสำรองเลี้ยงชีพ	4,160,000.00	3,005,788.70	3,177,000.00	สำหรับบำเหน็จเจ้าหน้าที่ กองทุนสำรองเลี้ยงชีพ
9.3 ค่าเสื่อมราคาทรัพย์สิน	1,360,000.00	1,184,760.66	1,246,600.00	ค่าเสื่อมราคาสินทรัพย์ และค่าเสื่อมราคาครุภัณฑ์ต่าง ๆ
9.4 สิทธิประโยชน์ตัดจ่าย	2,755,000.00	2,754,081.35	2,755,000.00	ค่าเสื่อมราคาอาคารในส่วนของ สอ.ชป. สามเสนและ ปากเกร็ด
9.5 สำรองจ่ายฉุกเฉินและจำเป็น	1,000,000.00	-	1,000,000.00	สำรองจ่ายฉุกเฉินและจำเป็นซึ่งไม่อาจกำหนดแผนล่วงหน้าได้
<b>รวมรายจ่ายจริง</b>	<b>306,235,000.00</b>	<b>305,767,895.99</b>	<b>350,679,600.00</b>	

- หมายเหตุ**
1. งบประมาณทุกหมวดให้แล้วจ่ายได้ ยกเว้นหมวดครุภัณฑ์
  2. กรณีขึ้นปีบัญชีใหม่ ขออนุมัติถัวจ่ายจากเงินงบประมาณปี 2559 ก่อนไปพกลงในวงเงินไม่เกินร้อยละ 30 ทั้งนี้เพื่อให้งานดำเนินไปอย่างต่อเนื่อง

ประมาณการรายรับและรายจ่าย ประจำปี บัญชี 2560

ประมาณการรายรับ	965,000,000.00 บาท
ประมาณการรายจ่าย	<u>350,679,600.00 บาท</u>
ประมาณการรายรับสูงกว่าประมาณการรายจ่าย	<u><u>614,320,400.00 บาท</u></u>

## 4.4 เรื่องเลือกตั้งประธานกรรมการดำเนินการ กรรมการดำเนินการ และผู้ตรวจสอบกิจการ ประจำปี 2560

ตามข้อบังคับสหกรณ์ออมทรัพย์กรมชลประทาน จำกัด พ.ศ. 2557 ข้อ 68 และข้อ 70

ข้อ 68. คณะกรรมการดำเนินการ ให้สหกรณ์มีคณะกรรมการดำเนินการสหกรณ์ ประกอบด้วย ประธานกรรมการหนึ่งคน และกรรมการดำเนินการอีกสิบสี่คน ซึ่งที่ประชุมใหญ่เลือกตั้งจากสมาชิก

ให้กรรมการดำเนินการเลือกตั้งในระหว่างกันเองขึ้นดำรงตำแหน่งรองประธานกรรมการคนหนึ่ง หรือหลายคน เลขานุการคนหนึ่ง และเหรัญญิกคนหนึ่ง นอกนั้นเป็นกรรมการ และปิดประกาศให้ทราบโดยทั่วกัน ณ สำนักงานสหกรณ์

ห้ามมิให้บุคคลซึ่งมีลักษณะดังต่อไปนี้ เป็นหรือทำหน้าที่กรรมการดำเนินการ

- (1) เคยได้รับโทษจำคุก โดยคำพิพากษาถึงที่สุด ให้จำคุกในความผิดที่เกี่ยวกับทรัพย์สินที่กระทำโดยทุจริต
- (2) เคยถูกไล่ออก ปลดออก หรือให้ออกจากราชการ องค์กร หน่วยงานของรัฐ หรือเอกชน ฐานทุจริตต่อหน้าที่
- (3) เคยถูกให้พ้นจากตำแหน่งกรรมการหรือมีคำวินิจฉัยเป็นที่สุดท้ายให้พ้นจากตำแหน่งกรรมการตามคำสั่งนายทะเบียนสหกรณ์
- (4) เคยถูกที่ประชุมใหญ่ชำระเงินงวดมีมติให้ถอดถอนออกจากตำแหน่งกรรมการ เพราะเหตุทุจริตต่อหน้าที่
- (5) สมาชิกซึ่งผิดนัดการชำระเงินงวดชำระหนี้ไม่ว่าต้นเงินหรือดอกเบี้ยในระยะเวลาสองปีทางบัญชี นับแต่ปีที่ผิดนัดถึงปีที่เลือกตั้งกรรมการดำเนินการ เว้นแต่การผิดนัดนั้นมิได้เกิดขึ้นจากการกระทำของตนเอง
- (6) ผู้ซึ่งเป็นเจ้าหน้าที่ในสหกรณ์นี้

ข้อ 70. กำหนดเวลาอยู่ในตำแหน่ง คณะกรรมการดำเนินการสหกรณ์มีวาระอยู่ในตำแหน่งคราวละสองปีนับแต่วันเลือกตั้งในวาระเริ่มแรกเมื่อครบหนึ่งปี นับแต่วันเลือกตั้ง ให้กรรมการดำเนินการสหกรณ์ออกจากตำแหน่งเป็นจำนวนหนึ่งในสองของกรรมการดำเนินการสหกรณ์ทั้งหมดโดยวิธีจับฉลาก (ถ้ามีเศษให้ปัดขึ้น) และให้ถือว่าเป็นการพ้นจากตำแหน่งตามวาระในปีต่อไปให้กรรมการดำเนินการที่อยู่ในตำแหน่งจนครบวาระ หรืออยู่นานที่สุดออกจากตำแหน่งสลับกันไปทุก ๆ ปี

เมื่อครบกำหนดแล้วหากยังไม่มีกรรมการเลือกตั้งคณะกรรมการดำเนินการชุดใหม่ ก็ให้คณะกรรมการดำเนินการชุดเดิมรักษาการไปจนกว่าจะมีการเลือกตั้งคณะกรรมการดำเนินการชุดใหม่ แต่ต้องไม่เกินหนึ่งร้อยห้าสิบวันนับแต่วันสิ้นปีทางบัญชีสหกรณ์

กรรมการดำเนินการสหกรณ์ซึ่งพ้นจากตำแหน่งอาจได้รับเลือกตั้งซ้ำอีกได้ แต่ต้องไม่เกินสองวาระติดต่อกัน ในกรณีที่กรรมการดำเนินการต้องพ้นจากตำแหน่งทั้งคณะ ให้กรรมการดำเนินการที่ได้รับเลือกตั้งใหม่ อยู่ในตำแหน่งได้เช่นเดียวกับกรรมการดำเนินการชุดแรกและให้นำความในวรรคหนึ่งมาใช้บังคับโดยอนุโลม



รายชื่อประธานกรรมการและกรรมการ ที่อยู่ครบ 1 วาระ สามารถสมัครรับเลือกตั้งได้อีก 1 วาระ คือ

- |                     |            |           |
|---------------------|------------|-----------|
| 1. ว่าที่ ร.ต.ไพเจน | มากสุวรรณ  | ประธาน    |
| 2. นายสิริวิชณ์     | ก่ออิฐ     | รองประธาน |
| 3. ม.ล.อนุมาศ       | ทองแถม     | เลขานุการ |
| 4. นางขวดี          | สวัสดิบุตร | กรรมการ   |
| 5. นายประทีป        | ภักดีรอด   | กรรมการ   |
| 6. นายเดชา          | จิตรเลขา   | กรรมการ   |
| 7. นายธรรมบุญ       | คงสมุทร    | กรรมการ   |
| 8. นายประเจตน์      | พลคชา      | กรรมการ   |

**หมายเหตุ** หมายเลข 8 นายประเจตน์ พลคชา ลาออกก่อนครบวาระ

**ในปี 2560** กรรมการที่ยังอยู่ในวาระอีก 1 ปี จำนวน 7 คน คือ

- |                  |                |
|------------------|----------------|
| 1. ว่าที่ ร.ต.พล | รักษทอง        |
| 2. นายมนตรี      | อ่อนวิมล       |
| 3. นายนิรันดร์   | นาคทับทิม      |
| 4. น.ส.สุชนิจ    | ปัญญางาม       |
| 5. นายเสริมชัย   | เขี้ยวศิริถาวร |
| 6. นายชาญณรงค์   | สุภาพพร้อม     |
| 7. นายรุ่งธรรม   | บ่อเกิด        |

การสรรหาในวันที่ 31 ตุลาคม 2559 อีกจำนวน 8 คน คือ

1. ประธาน
2. กรรมการ
3. กรรมการ
4. กรรมการ
5. กรรมการ
6. กรรมการ
7. กรรมการ
8. กรรมการ



## ตามข้อบังคับของสหกรณ์ออมทรัพย์กรมชลประทาน จำกัด พ.ศ. 2557 ข้อ 98 และข้อ 99

ผู้ตรวจสอบกิจการ ให้ที่ประชุมใหญ่เลือกตั้งสมาชิกหรือบุคคลภายนอก ผู้มีคุณสมบัติ ความรู้ ความสามารถในด้านธุรกิจ การเงิน การบัญชี การเศรษฐกิจหรือสหกรณ์ เป็นผู้ตรวจสอบกิจการของสหกรณ์เป็นประจำ จำนวนไม่เกินห้าคน หรือหนึ่งนิติบุคคล

ที่ประชุมใหญ่จะเลือกตั้งกรรมการดำเนินการ หรือผู้ซึ่งดำรงตำแหน่งหน้าที่ประจำในสหกรณ์เป็นผู้ตรวจสอบกิจการไม่ได้

ผู้ตรวจสอบกิจการ อยู่ในตำแหน่งได้มีกำหนดเวลาหนึ่งปีทางบัญชีสหกรณ์ ถ้าเมื่อครบกำหนดเวลาแล้ว ยังไม่มีการเลือกตั้งผู้ตรวจสอบกิจการใหม่ ก็มีผู้ตรวจสอบกิจการคนเดิมปฏิบัติหน้าที่ไปพลางก่อนผู้ตรวจสอบกิจการซึ่งออกไปนั้น อาจได้รับเลือกตั้งซ้ำอีกก็ได้

บัดนี้ ผู้ตรวจสอบกิจการสหกรณ์ประจำปีบัญชี 2559 ได้สิ้นสุดวาระลงแล้ว จึงขอเสนอให้ที่ประชุมใหญ่พิจารณาเลือกตั้งผู้ตรวจสอบกิจการประจำปี 2560 จำนวน 3 คน โดยวิธีลงคะแนนเสียงเลือกตั้งแล้วจัดทีมงานเข้าตรวจสอบ ตามประกาศสหกรณ์ มีผู้สมัครรับเลือกตั้งเป็นผู้ตรวจสอบกิจการจำนวน 5 คน ดังนี้

กลุ่มเพื่อสมาชิก

1. นายองอาจ หมั่นกลาง
2. นายสงบ แสงสวัสดิ์
3. นายสุนทร แสนชมภู

กลุ่มเพื่อสมาชิกสหกรณ์

1. นายประสิทธิ์ เสือทอง
2. นางอวยพร ทองสัมฤทธิ์

ที่ประชุมมีมติ .....





## 4.5 เรื่องการกำหนดค่าตอบแทนผู้ตรวจสอบกิจการ ประจำปี 2560

ตามมติที่ประชุมใหญ่สามัญประจำปี 2558 เมื่อวันที่อาทิตย์ที่ 29 พฤศจิกายน 2558 ได้เลือกตั้งกลุ่มเพื่อสมาชิกประกอบด้วย นางองอาจ หมั่นกลาง นายสุนทร แสนชมภู นายสงบ แสงสวัสดิ์ เป็นผู้ตรวจสอบกิจการของสหกรณ์ออมทรัพย์กรมชลประทาน จำกัด ประจำปี 2559 โดยจ่ายค่าตอบแทนในอัตรา 252,000.- บาท ต่อปี นั้น

บัดนี้กลุ่มเพื่อสมาชิกประกอบด้วย นายองอาจ หมั่นกลาง นายสุนทร แสนชมภู นายสงบ แสงสวัสดิ์ ผู้ตรวจสอบกิจการ ปฏิบัติงานครบ 1 ปีแล้ว ตามข้อบังคับสหกรณ์

ขอเสนอที่ประชุมพิจารณา กำหนดค่าตอบแทนผู้ตรวจสอบกิจการ ประจำปี 2560

ประชุมมีมติ .....



## 4.6 เรื่องคัดเลือกและกำหนดค่าธรรมเนียมผู้สอบบัญชี ประจำปี 2560

### ตามข้อบังคับสหกรณ์ออมทรัพย์กรมชลประทาน จำกัด พ.ศ. 2557 ข้อ 24

“การตรวจสอบบัญชี บัญชีของสหกรณ์นั้นต้องได้รับการตรวจสอบอย่างน้อยปีละครั้งตามมาตรฐานการสอบบัญชีที่รับรองทั่วไป โดยผู้สอบบัญชีซึ่งนายทะเบียนแต่งตั้ง” ตามระเบียบนายทะเบียนสหกรณ์ว่าด้วยการเสนอชื่อเพื่อแต่งตั้งเป็นผู้สอบบัญชีสหกรณ์ พ.ศ. 2544

การนำเสนอข้อมูลของผู้สอบบัญชีภาคเอกชนต่อที่ประชุมใหญ่

รายละเอียดการเสนอ บริการสอบบัญชี	ลำดับที่ 1 บริษัท สำนักงานสามสิบสี่อดีต จำกัด	ลำดับที่ 2 บริษัท มนตรีสอบบัญชีและกฎหมาย จำกัด
1. การเข้าปฏิบัติงาน ตรวจสอบบัญชี - จำนวนครั้งที่เข้า ตรวจสอบ - จำนวนผู้ช่วย	ปีละ 8 ครั้ง ครั้งละประมาณ 3 - 10 วันทำการ ระหว่าง 2 - 5 คน แล้วแต่ช่วงเวลาและปริมาณงาน	ปีละ 6 ครั้ง ครั้งละประมาณ 2 - 4 วันทำการ ประมาณ 4 - 8 คน
2. การรายงานผลการ ตรวจสอบ	<ul style="list-style-type: none"> <li>- ระหว่างปีจะดำเนินการตรวจสอบผลการดำเนินงาน และการบริหารความเสี่ยง (Risk and Sensitivity) และจัดทำรายงานผลการตรวจสอบ พร้อมข้อเสนอแนะและวิธีแก้ไขปัญหาที่ตรวจสอบเป็นลายลักษณ์อักษร</li> <li>- จัดทำบทวิเคราะห์ทางการเงินแบบ CAMELS และรายงานการสอบบัญชีประจำปี ทั้งแบบสั้น และแบบยาว ตามระเบียบที่นายทะเบียนสหกรณ์กำหนด</li> <li>- ให้คำแนะนำในด้านกฎหมาย ภาษีอากร การบริหารการเงิน การบัญชี ให้เกิดประโยชน์สูงสุด โดยไม่เรียกเก็บค่าบริการพิเศษแต่อย่างใด</li> <li>- เข้าร่วมประชุมใหญ่ หรือประชุมคณะกรรมการ ทุกครั้งตามที่สหกรณ์ ร้องขอ</li> </ul>	<ul style="list-style-type: none"> <li>- รายงานผลการสอบบัญชี พร้อมเสนอการวิเคราะห์ทางการเงินทุกไตรมาส (3 เดือน/ครั้ง)</li> <li>- ให้บริการวิเคราะห์ทางการเงินโดยใช้เทคนิคต่างๆ เช่น Ratio , Peer Group, Camels และ Commonsize ตามความเหมาะสม</li> <li>- ให้คำปรึกษาเกี่ยวกับระบบการควบคุมภายในระบบบัญชี ระบบการบริหารด้านต่างๆ รวมทั้งกฎหมาย ภาษีอากร และเรื่องอื่นๆ ที่สหกรณ์ขอคำปรึกษา โดยไม่ถือเป็นค่าบริการพิเศษแต่อย่างใด</li> <li>- รายงานผลการสอบบัญชีประจำปี ตามระเบียบที่นายทะเบียนสหกรณ์กำหนด</li> <li>- เข้าร่วมประชุมเสนอรายงานผลการสอบบัญชีและตามที่สหกรณ์ต้องการ</li> </ul>



รายละเอียดการเสนอ บริการสอบบัญชี	ลำดับที่ 1 บริษัท สำนักงานสามสิบสี่อดิต จำกัด	ลำดับที่ 2 บริษัท มนตรีสอบบัญชีและกฎหมาย จำกัด
3.ค่าธรรมเนียมการสอบ บัญชี - จำนวนเงิน - การเบิกค่าธรรมเนียม	120,000.- บาท จ่ายชำระเมื่อเสร็จและส่งมอบรายงานแล้ว	120,000.- บาท เบิกจ่ายครั้งเดียวเมื่อจบการเงินได้ผ่านการ อนุมัติจากที่ประชุมใหญ่เรียบร้อยแล้ว
4. การเสนอบริการอื่น ๆ จำนวนสหกรณ์ ๆ ที่ ตรวจสอบ หรือเคย ตรวจสอบ	- รับรองงบการเงินภายใน 5 วันทำการ นับจากสหกรณ์ จัดทำงบเสร็จ - สหกรณ์ที่เคยตรวจสอบ เช่น สอ.กรมชลประทาน จำกัด สอ.พนักงานการไฟฟ้าส่วนภูมิภาค จำกัด สอ.การสื่อสารแห่งประเทศไทย จำกัด สอ.การประปาส่วนภูมิภาค จำกัด สอ.กรมราชทัณฑ์ จำกัด สอ.ข้าราชการบริหารส่วนจังหวัด จำกัด สอ.มหาวิทยาลัยสงขลานครินทร์ จำกัด สอ.ครูกาฬสินธุ์ จำกัด, สอ.ครูนนทบุรี จำกัด สอ.พนักงานธนาคารออมสิน จำกัด ฯลฯ	- รับรองงบการเงินและส่งมอบงบการเงินหลัง จากสหกรณ์ได้จัดทำงบการเงินเสร็จสมบูรณ์ ภายใน 3 วัน - สหกรณ์ที่เคยตรวจสอบ เช่น สอ.การไฟฟ้าฝ่ายผลิตแห่งประเทศไทย จำกัด สอ.ข้าราชการกระทรวงศึกษาธิการ จำกัด สอ.สำนักงาน ก.พ. จำกัด สอ.ครูร้อยเอ็ด จำกัด สอ.มหาวิทยาลัยมหิดล จำกัด สอ.วชิรพยาบาล จำกัด สอ.ครูเพชรบุรี จำกัด สอ.การประปาส่วนภูมิภาค จำกัด สอ.องค์การขนส่งมวลชนกรุงเทพ จำกัด ฯลฯ

ที่ประชุมมีมติ.....



## 4.7 เรื่องอนุมัติวงเงินกู้ยืมหรือการค้ำประกันของสหกรณ์ ประจำปี 2560

### ตามข้อบังคับสหกรณ์ออมทรัพย์กรมชลประทาน จำกัด พ.ศ. 2557 ข้อ 17

“วงเงินกู้ยืม หรือการค้ำประกัน ที่ประชุมใหญ่อาจกำหนดวงเงินกู้ยืม หรือการค้ำประกัน สำหรับปีหนึ่ง ๆ ไว้ตามที่จำเป็น และสมควรแก่การดำเนินงาน วงเงินซึ่งกำหนดดังว่านี้ต้องได้รับความเห็นชอบจากนายทะเบียนสหกรณ์

ถ้าที่ประชุมใหญ่ยังมีได้กำหนด หรือนายทะเบียนสหกรณ์ยังมีได้ให้ความเห็นชอบวงเงินกู้ยืมหรือการค้ำประกัน สำหรับปีใด ก็ให้ใช้วงเงินกู้ยืม หรือการค้ำประกัน สำหรับปีก่อนไปพลาง”

ประธานกรรมการดำเนินการฯ เสนอขอให้ที่ประชุมพิจารณากำหนดวงเงินกู้ยืมของสหกรณ์ออมทรัพย์กรมชลประทาน จำกัด ประจำปี 2560 ว่าเห็นควรกำหนดเป็นจำนวนเท่าใด ซึ่งในปี 2559 สหกรณ์ฯได้รับอนุมัติจากที่ประชุมใหญ่ให้กำหนดวงเงินกู้ยืมไว้เป็นจำนวน 3,000 ล้านบาท (สามพันล้านบาทถ้วน)

สำหรับในปี 2560 คณะกรรมการดำเนินการ ใคร่เสนอขออนุมัติกำหนดวงเงินกู้ยืมซึ่งสหกรณ์ฯ อาจกู้ยืมได้ในวงเงิน 3,000 ล้านบาท (สามพันล้านบาทถ้วน) ทั้งนี้เพื่อความรอบคอบในการดำเนินกิจการให้สามารถรองรับการขยายขอบเขตของการให้ความช่วยเหลือสมาชิกให้กว้างขวาง และเพื่อให้การบริหารงานมีสภาพคล่องตัวมากยิ่งขึ้น

ที่ประชุมมีมติ.....



## 4.8 เรื่องอนุมัติการฝาก หรือลงทุนอย่างอื่นของสหกรณ์ ประจำปี 2560

ด้วยคณะกรรมการพัฒนาการสหกรณ์แห่งชาติ ได้มีมติในคราวการประชุม ครั้งที่ 2/2558 เมื่อวันที่ 28 พฤษภาคม 2558 เห็นชอบให้มีการปรับปรุงข้อกำหนดการนำเงินของสหกรณ์ฝากหรือลงทุนอย่างอื่น ตามพระราชบัญญัติสหกรณ์ พ.ศ. 2542 เพื่อให้เกิดความมั่นคงกับสหกรณ์มากยิ่งขึ้น

อาศัยอำนาจตามความในมาตรา 10 (7) ประกอบมาตรา 62 (7) แห่งพระราชบัญญัติสหกรณ์ พ.ศ. 2542 และมติคณะกรรมการพัฒนาการสหกรณ์แห่งชาติ ในการประชุม ครั้งที่ 2/258 เมื่อวันที่ 28 พฤษภาคม 2558 คณะกรรมการพัฒนาการสหกรณ์แห่งชาติ จึงออกประกาศกำหนดการนำเงินของสหกรณ์ฝากหรือลงทุนอย่างอื่นไว้ดังต่อไปนี้

ข้อ 1 ให้ยกเลิกประกาศคณะกรรมการพัฒนาการสหกรณ์แห่งชาติ เรื่อง ข้อกำหนดการฝากหรือการลงทุนอย่างอื่นของสหกรณ์ พ.ศ. 2552 ประกาศ ณ วันที่ 16 พฤศจิกายน 2552

ข้อ 2 ในประกาศนี้

“ธนาคาร” หมายความว่า ธนาคารพาณิชย์และธนาคารที่มีกฎหมายเฉพาะจัดตั้งขึ้นซึ่งประกอบกิจการภายในราชอาณาจักร

“ตราสารแสดงสิทธิในหนี้” หมายความว่า ตัวแลกเงิน ตัวสัญญาใช้เงิน หุ้นกู้ที่มีหลักประกัน หุ้นกู้ไม่ด้อยสิทธิ

ข้อ 3 เงินของสหกรณ์อาจฝากหรือลงทุนได้ ดังต่อไปนี้

- (1) บัตรเงินฝากที่ธนาคารเป็นผู้ออก
- (2) ตัวแลกเงินที่ธนาคารเป็นผู้รับรอง สลากหลังหรือรับอ่าวัลหรือตัวสัญญาใช้เงินที่ธนาคารเป็นผู้สลากหลังหรือรับอ่าวัล โดยไม่มีข้อจำกัดความรับผิด
- (3) ตราสารแสดงสิทธิในหนี้ที่ธนาคารซึ่งมิใช่รัฐวิสาหกิจเป็นผู้ออก
- (4) บัตรเงินฝาก หรือใบรับฝากเงินที่ออกโดยบริษัทเงินทุน หรือบริษัทเครดิตฟองซิเอร์ ซึ่งสถาบันคุ้มครองเงินฝากประกันการชำระเงินและดอกเบี้ย
- (5) ตราสารแสดงสิทธิในหนี้ที่นิติบุคคลเฉพาะกิจเป็นผู้ออกภายใต้โครงการแปลงสินทรัพย์เป็นหลักทรัพย์ ที่ได้รับอนุญาตตามพระราชกำหนดนิติบุคคลเฉพาะกิจ เพื่อการแปลงสินทรัพย์เป็นหลักทรัพย์ พ.ศ. 2540 และตราสารแสดงสิทธิในหนี้ที่นั้นได้รับการจัดอันดับความน่าเชื่อถือตั้งแต่ระดับ A-ขึ้นไป จากบริษัทจัดอันดับความน่าเชื่อถือที่ได้รับความเห็นชอบจากคณะกรรมการกำกับหลักทรัพย์และตลาดหลักทรัพย์
- (6) หุ้นกู้ที่มีหลักประกัน หรือหุ้นกู้ไม่ด้อยสิทธิ ที่ได้รับการจัดอันดับความน่าเชื่อถือตั้งแต่ระดับ A-ขึ้นไป จากบริษัทจัดอันดับความน่าเชื่อถือที่ได้รับความเห็นชอบจากคณะกรรมการกำกับหลักทรัพย์และตลาดหลักทรัพย์
- (7) หน่วยลงทุนของกองทุนรวมที่รัฐวิสาหกิจจัดตั้งขึ้นโดยความเห็นชอบของคณะรัฐมนตรี และอยู่ในการกำกับดูแลของคณะกรรมการกำกับหลักทรัพย์และตลาดหลักทรัพย์



ข้อ 4 การนำเงินไปฝากหรือลงทุนตามข้อ 3 (7) รวมกันต้องไม่เกินทุนสำรองของสหกรณ์และต้องผ่านการอนุมัติจากที่ประชุมใหญ่ของสหกรณ์ก่อนจึงจะดำเนินการได้

ข้อ 5 การฝากหรือลงทุนของสหกรณ์ที่ได้ดำเนินการตามประกาศคณะกรรมการพัฒนาการสหกรณ์แห่งชาติ เรื่อง ข้อกำหนดการฝากหรือลงทุนอย่างอื่นของสหกรณ์ พ.ศ. 2552 อยู่ก่อนวันที่ประกาศฉบับนี้ใช้บังคับให้ถือว่าเป็นการฝากหรือลงทุนตามประกาศฉบับนี้ต่อไป

ข้อ 6 ประกาศนี้ให้ใช้บังคับตั้งแต่วันออกประกาศเป็นต้นไป (วันที่ 3 กรกฎาคม 2558)

อนึ่ง ณ วันที่ 30 กันยายน 2559 สอ.ชป. มีทุนสำรองจำนวน 762,515,924.45 บาท ที่ประชุมใหญ่สามัญประจำปี 2559 ได้อนุมัติจัดสรร จำนวน 69,095,166.83 บาท รวมเป็นทุนสำรองทั้งสิ้น 831,611,091.28 บาท

คณะกรรมการดำเนินการจึงขออนุมัติที่ประชุมใหญ่ให้นำเงินไปฝาก หรือลงทุนในหลักทรัพย์ตาม ข้อ 3 (7) ไม่เกิน 800 ล้านบาท เพื่อให้สมาชิกได้รับผลประโยชน์เพิ่มขึ้น

ที่ประชุมมีมติ.....



## 4.9 เรื่องอนุมัติตัดหนี้สูญ

คณะกรรมการดำเนินการได้มีมติให้เสนอที่ประชุมใหญ่ เพื่อขอตัดหนี้สูญทางบัญชีของ นายสามารถ พึ่งเพ็ง เลขทะเบียนสมาชิก 39417 ซึ่งถูกให้ออกจากสหกรณ์ มีหนี้คงเหลือ 9,058.50 บาท (เก้าพันห้าสิบบแปด-บาทห้าสิบบสตางค์) มีนายประสาน บุญส่ง เป็นผู้ค้ำประกัน สำหรับผู้กู้และผู้ค้ำประกันสหกรณ์ได้มอบให้ทนายความดำเนินการฟ้องร้อง ปรากฏว่าศาลมีคำพิพากษาให้จำเลยชำระหนี้ให้สหกรณ์ฯ

ทนายความได้ดำเนินการติดตามเพื่อบังคับคดี ปรากฏว่า ณ ปัจจุบัน นายสามารถ พึ่งเพ็ง นายประสาน บุญส่ง ถูกออกจากราชการ ไม่สามารถติดต่อได้ สืบทรัพย์แล้วแต่ไม่พบการมีทรัพย์สินใด และเนื่องจากค่าใช้จ่ายในการบังคับคดีไม่คุ้มกับยอดหนี้ที่ค้างชำระ

จึงขอเสนอที่ประชุมเพื่อพิจารณาอนุมัติตัดหนี้สูญของ นายสามารถ พึ่งเพ็ง ตามจำนวนที่สหกรณ์ได้ตั้งสำรองหนี้สูญไว้แล้ว จำนวน 9,058.50 บาท (เก้าพันห้าสิบบแปดบาทห้าสิบบสตางค์)

การตัดหนี้สูญนี้มิได้มีผลกระทบต่อการทำงานของสหกรณ์ เพราะได้มีการตั้งสำรองหนี้สูญไว้แล้ว

ที่ประชุมมีมติ.....



# ระเบียบวาระที่ 5

## เรื่องอื่นๆ

- 5.1 เรื่องการตอบคำถามของสมาชิก
- 5.2 มอบรางวัลให้สมาชิก
  - 5.2.1 โครงการคนดีศรีสหกรณ์
  - 5.2.2 ประกวดตราสัญลักษณ์ 36 ปี สอ.ชป.
  - 5.2.3 โครงการส่งเสริมการออม
  - 5.2.4 รางวัลสมนาคุณสำหรับสมาชิก





## 5.1 เรื่องการตอบคำถามของสมาชิก

### เรื่องที่สมาชิกเสนอในที่ประชุมใหญ่สามัญประจำปี 2558 จำนวน 10 ข้อ

1. ถาม : เสนอการจัดการประชุมใหญ่ปีต่อไป ควรย้ายไปจัดที่โรงเรียนชลประทานวิทยา เพื่อเป็นการลดค่าใช้จ่าย  
ตอบ : มติที่ประชุมใหญ่สามัญประจำปี 2558 เห็นชอบ แต่ติดต่อแล้วได้รับแจ้งว่าสถานที่ไม่ว่าง
2. ถาม : เสนอเพิ่มสวัสดิการให้แก่สมาชิก เพื่อให้สมาชิกมีความเป็นอยู่ที่ดีขึ้น  
ตอบ : ปัจจุบัน สอ.ชป. เพิ่มอีก 3 สวัสดิการแล้ว คือ สวัสดิการเงินรับขวัญบุตรสมาชิกแรกคลอด สวัสดิการค่ารักษาพยาบาลสมาชิก (เงินเยี่ยมผู้ป่วย) และสวัสดิการสมาชิกอาวุโส
3. ถาม : เสนอตั้งกองทุนผู้ฝากเงินเพื่อช่วยเหลือผู้ที่ฝากเงินกับ สอ.ชป.  
ตอบ : ปัจจุบัน สอ.ชป. มีสภาพคล่องและความมั่นคงอยู่ในเกณฑ์ดีตามผลการประเมินของผู้สอบบัญชี จึงไม่มีความจำเป็นต้องตั้งกองทุนผู้ฝากเงินดังกล่าว
4. ถาม : เสนอในการเลือกตั้งให้ประธานสรรหาแจ้งในที่ประชุมและแจ้งทางวารสารข่าว สอ.ชป. ดังนี้
  - 4.1 สมาชิกที่ใช้สิทธิ์
  - 4.2 บัตรดี-บัตรเสีย
  - 4.3 สมาชิกที่ไม่ออกเสียงตอบ : ทั้ง 3 ข้อ ดำเนินการแจ้งสมาชิกทราบโดยลงข่าว สอ.ชป. และลงในใบรับเงินเดือนกันยายนของทุกปีแล้ว (ใบเสร็จ สอ.ชป.)
5. ถาม : เสนอขอเพิ่มค่าอาหารวันประชุมใหญ่จาก 300.- บาท เป็น 600.- บาท  
ตอบ : ค่าอาหารวันประชุมใหญ่สามัญประจำปี 2559 เพิ่มเป็น 400.- บาท แล้ว
6. ถาม : เสนอให้แจกหนังสือรายงานประจำปี ณ จุดลงทะเบียน  
ตอบ : การแจกหนังสือรายงานประจำปี สอ.ชป. จะแจกล่วงหน้าก่อนการประชุมใหญ่ ณ ที่ทำการสหกรณ์สำหรับสมาชิกที่สนใจและจัดวางไว้บริเวณหน้าห้องประชุมเพื่อแจกให้สมาชิกที่สนใจรับไปทุกคน
7. ถาม : เสนอการซื้อหุ้นจากบริษัทการบินไทย ขณะนี้บริษัทการบินไทยขาดทุนแนะนำให้ไปซื้อหุ้นอื่น  
ตอบ : หุ้นการบินไทย เป็นหุ้นคู่ที่มีหลักประกันที่ได้รับการจัดอันดับความน่าเชื่อถือในระดับ A ซึ่งเป็นไปตามหลักของคณะกรรมการพัฒนาสหกรณ์แห่งชาติ (คพช.) ข้อ 3 (6) อนึ่ง ปัจจุบันหุ้นการบินไทยเป็นองค์การที่มีกำไรแล้ว
8. ถาม : เสนอการกู้สามัญ 90% ของทุนเรือนหุ้น ขอลดดอกเบี้ยให้เท่ากับเงินปันผล 5.50%  
ตอบ : ไม่สามารถดำเนินการได้ ต้องปฏิบัติให้เป็นไปตามระเบียบและประกาศสหกรณ์ ว่าด้วยการกู้เงิน
9. ถาม : เสนอการจัดประชุมใหญ่สามัญประจำปี ควรหมุนเวียนจัดตามสำนักชลประทาน  
ตอบ : รับข้อเสนอไว้ ในปี 2559 ได้นำเสนอขอจัดประชุมใหญ่สามัญประจำปี ที่โรงเรียนชลประทานวิทยา และได้รับความเห็นชอบแล้ว แต่ได้ติดต่อแล้วสถานที่ไม่ว่าง จึงต้องจัดที่เดิม
10. ถาม : เสนอควรมีของว่างสำหรับสมาชิกที่เข้าร่วมประชุมใหญ่เพราะสมาชิกบางท่านยังไม่ได้ทานอาหาร  
ตอบ : สอ.ชป. ได้จัดอาหารว่างไว้ด้านขวามือบริเวณหลังอาคารประชุมใหญ่ ก่อนเวลาเข้าประชุม



## 5.2 มอบรางวัลให้กับสมาชิก

### 5.2.1 โครงการคนดีศรีสหกรณ์

สหกรณ์ออมทรัพย์กรมชลประทาน จำกัด กำหนดจัดทำโครงการคนดีศรีสหกรณ์ ประจำปี 2559 วัตถุประสงค์เพื่อยกย่องเชิดชูสมาชิก จึงกำหนดประกาศสหกรณ์ออมทรัพย์กรมชลประทาน จำกัด เรื่อง โครงการคนดีศรีสหกรณ์ ประจำปี 2559 คณะกรรมการดำเนินการ ชุดที่ 36 ได้ร่วมกันพิจารณาตามประกาศสหกรณ์ออมทรัพย์กรมชลประทาน จำกัด เรื่อง โครงการคนดีศรีสหกรณ์ ประจำปี 2559 ได้คัดเลือกคนดีศรีสหกรณ์ ประจำปี 2559 ได้แก่ นางสาว จุฬามาศ อีรากร สมาชิกเลขที่ 43376 สังกัดกองแผนงาน เป็นผู้ได้รับรางวัลเงินสดจำนวนเงิน 10,000.- บาท พร้อมโล่เชิดชูเกียรติ สำหรับหน่วยงานต้นสังกัดที่ได้รับรางวัล ได้แก่ กองแผนงาน เป็นเงินสดจำนวน 5,000.- บาท

ที่ประชุมมีมติ.....

### 5.2.2 ประกวดตราสัญลักษณ์ 36 ปี สอ.ชป.

ด้วยวันที่ 27 กรกฎาคม 2560 จะเป็นวันครบรอบ 36 ปี การก่อตั้ง สอ.ชป. ดังนั้น เพื่อเป็นการเฉลิมฉลอง สอ.ชป. มีความประสงค์ที่จะมีตราสัญลักษณ์ในโอกาสดังกล่าว จึงเชิญชวนสมาชิกสหกรณ์ ออกแบบและส่งตราสัญลักษณ์ 36 ปี สอ.ชป.เข้าประกวด คณะกรรมการดำเนินการ ชุดที่ 36 ได้ร่วมกันพิจารณาตามประกาศสหกรณ์ออมทรัพย์กรมชลประทาน จำกัด เรื่อง การประกวดตราสัญลักษณ์ 36 ปี สอ.ชป. ตามหลักเกณฑ์ที่กำหนด มีสมาชิกได้รับรางวัล จำนวน 3 คน ตามลำดับ ดังนี้

รางวัลที่ 1 รับเงินสด จำนวน 5,000.- บาท

นางสาวนิตยา ภูผิวฟ้า สมาชิกเลขที่ 47231 สังกัด สำนักงานก่อสร้างชลประทานขนาดใหญ่ที่ 12 จ.อุตรดิตถ์

รางวัลที่ 2 รับเงินสด จำนวน 3,000.- บาท

นางสมทรง กิตติภักทรากุล สมาชิกเลขที่ 12414 สังกัด ข้าราชการบำนาญ

รางวัลที่ 3 รับเงินสด จำนวน 2,000.- บาท

นายพิทยา รอดเมือง สมาชิกเลขที่ 07831 สังกัด ข้าราชการบำนาญ

ที่ประชุมมีมติ.....



### 5.2.3 โครงการส่งเสริมการออม “ออมปีนี้ ถอนปีหน้า”

ด้วยการประชุมของคณะกรรมการเมื่อวันที่ 20 ตุลาคม 2541 ได้มีมติกำหนดให้ วันที่ 31 ตุลาคม ของทุกปีเป็น “วันออมแห่งชาติ” สอ.ชป. จึงได้จัดโครงการวันออมทรัพย์แห่งชาติประจำปี 2558 เพื่อส่งเสริมให้สมาชิกทุกคนเข้าร่วมโครงการเป็นไปตามหลักเกณฑ์ในประกาศ สหกรณ์ออมทรัพย์ กรมชลประทาน จำกัด เรื่อง วันออมแห่งชาติ ประจำปี 2558 ลงวันที่ 30 กันยายน 2558 ได้รับรางวัลดังนี้

รางวัลที่ 1 จำนวน 1 รางวัล เป็นเงิน 10,000.- บาท

รางวัลที่ 2 จำนวน 5 รางวัล รางวัลละ 5,000.- บาท เป็นเงิน 25,000.- บาท

รางวัลที่ 3 จำนวน 10 รางวัล รางวัลละ 1,000.- บาท เป็นเงิน 10,000.- บาท

โดยทุกรางวัลประธานกรรมการเป็นผู้จับฉลากและนำเงินรางวัลทุกรางวัลเข้าบัญชีเงินฝากสมาชิกในวันทำการถัดไป จากวันประชุมใหญ่สามัญประจำปี 2559

ที่ประชุมมีมติ.....

### 5.2.4 รางวัลสมนาคุณสมาชิก

ที่ประชุมมีมติ.....



# ช. ดัชต์ในเขตของไปรษณีย์ไทยนิรโทษ

ปวงข้าพระพุทธเจ้า ขอน้อมเกล้าขอน้อมกระหม่อมรำลึกในพระมหากรุณาธิคุณหาที่สุดมิได้  
 ข้าพระพุทธเจ้า คณะผู้บริหารและเจ้าหน้าที่  
 สหกรณ์ออมทรัพย์กรมชลประทาน จำกัด

ณ ที่ทำการสหกรณ์ ชั้น 3 สามเสน  
 วันที่ 28 ตุลาคม 2559





**การประชุมใหญ่สามัญ  
ประจำปี 2558**

ณ หอประชุมชูชาติ กำภู กรมชลประทาน  
ปากเกร็ด จ.นนทบุรี  
วันที่ 29 พฤศจิกายน 2558



**ลงคะแนนสรรหา**

ณ หน่วยสรรหา 77 แห่งทั่วประเทศ  
วันที่ 31 ตุลาคม 2559



**วางพานพุ่มถวายสักการะ  
พระราชารวงศ์เธอ กรมหมื่นพิทยาลงกรณ์  
พระบิดาสหกรณ์ไทย**

ณ สันนิบาตสหกรณ์แห่งประเทศไทย  
กรุงเทพมหานคร  
วันที่ 26 กุมภาพันธ์ 2559

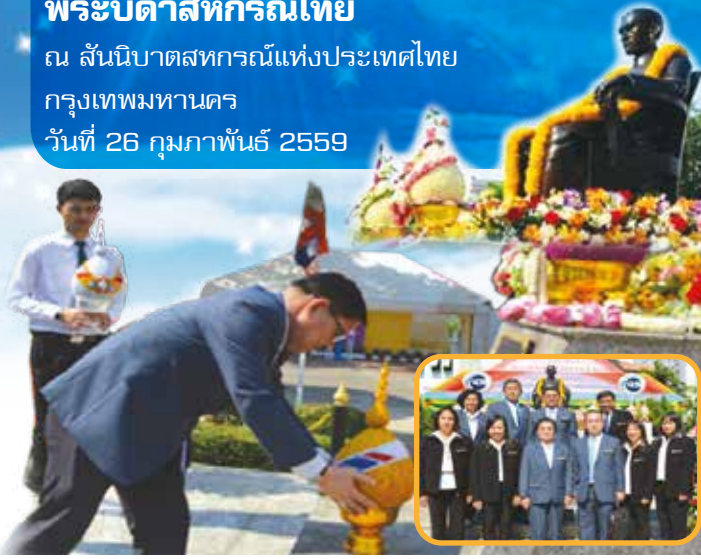

**ถวายพวงมาลาสักการะ วันคล้ายสวรรคต  
พระบาทสมเด็จพระเจ้าอยู่หัว รัชกาลที่ 5  
ณ ลานพระบรมอนุสาวรีย์ ร.5**

กรมชลประทาน สามเสน  
วันที่ 26 กุมภาพันธ์ 2559



**มอบกระเช้าเนื่องในโอกาสขึ้นปีใหม่  
แก่ผู้บริหารกรมชลประทาน**

วันที่ 29 ธันวาคม 2558 , วันที่ 4 และ 11 มกราคม 2559





**ครบรอบ 35 ปี สอ.ชป.**

ทำบุญถวายภัตตาหารเพล และพิธีบังสุกุลอุทิศส่วนกุศลให้กับผู้ก่อตั้ง กรรมการ เจ้าหน้าที่และสมาชิกผู้ล่วงลับ มีผู้แทนหน่วยงานร่วมแสดงความยินดี ณ ห้องโถงสทกรณ ชั้น 3 วันที่ 27 กรกฎาคม 2559



**ทูลเกล้าทูลกระหม่อมถวายกระเช้าดอกไม้สด  
และลงนามถวายพระพร  
พระบาทสมเด็จพระเจ้าอยู่หัว**

ณ ศาลาสหทัยสมาคม พระบรมมหาราชวัง  
วันที่ 15 มิถุนายน 2559



**ทอดผ้าป่าสามัคคี  
สมทบทุนก่อสร้างหลังคาทางเดิน  
สะพานลอยเดินข้ามถนนติวานนท์  
บริเวณประตู 3 กรมชลประทาน ปากเกร็ด**

ณ โรงเรียนชลประทานวิทยา จ.นนทบุรี  
วันที่ 2 มิถุนายน 2559



**รับมอบโล่เกียรตินิยม  
สอ.ชป. ระดับดี (ขนาดใหญ่)**

ณ ห้องรอยัล จูบิลี่บอลรูม ศูนย์แสดงสินค้าและ  
การประชุมอิมแพคเมืองทองธานี จ.นนทบุรี  
วันที่ 4 มิถุนายน 2559





**ครบรอบ 114 ปี กรมชลประทาน**

ส.ช.ป.ร่วมพิธีทำบุญเจริญพระพุทธมนต์ ร่วมทอดผ้าป่า  
สมทบทุนสร้างอาคาร "ปัญญานันทานุสรณ์"  
จำนวน 50,000 บาท และมอบเงินสนับสนุนกองทุนสวัสดิการ  
เจ้าหน้าที่กรมชลประทาน จำนวน 500,000 บาท

ณ ลานพระบรมราชานุสาวรีย์ หน้าอาคารอำนวยการ  
กรมชลประทาน สามเสน  
วันที่ 13 มิถุนายน 2559



**รดน้ำขอพร**

**เนื่องในเทศกาลสงกรานต์**

ณ ที่ทำการสหกรณ์ ชั้น 3 สามเสน  
วันที่ 28 เมษายน 2559



**การสัมมนาเชิงปฏิบัติการของกรรมการและ**

**เจ้าหน้าที่สหกรณ์ฯ ครั้งที่ 1**

ณ โรงแรมภูสักรินทร์ รีสอร์ท อ.เมือง จ.นครนายก  
วันที่ 25-27 ธันวาคม 2559



**สัมมนากรรมการและเจ้าหน้าที่ ครั้งที่ 2**

**“การบริหารความเสี่ยง และการควบคุมภายใน”**

ณ สำนักพัฒนาและถ่ายทอดเทคโนโลยีการสหกรณ์  
สำนักงานสหกรณ์กรุงเทพมหานคร พื้นที่ 1  
วันที่ 30 มกราคม 2559



**สัมมนากรรมการและเจ้าหน้าที่ ครั้งที่ 3**

**“การพัฒนาคุณภาพการบริหารจัดการสหกรณ์ฯ”**

ณ สำนักพัฒนาและถ่ายทอดเทคโนโลยีการ  
สหกรณ์ สำนักงานสหกรณ์กรุงเทพมหานคร พื้นที่ 1  
วันที่ 25 มิถุนายน 2559



**สัมมนาสมาชิก สชป.1**

ณ โรงแรมเชียงใหม่ภูคำ จ.เชียงใหม่  
วันที่ 15 กุมภาพันธ์ 2559



**สัมมนาสมาชิกโครงการส่งน้ำและบำรุงรักษาลำปาว**

ณ ห้องประชุมโครงการส่งน้ำและบำรุงรักษาลำปาว จ.กาฬสินธุ์  
วันที่ 17 มีนาคม 2559



**สัมมนาสมาชิก สชป.16**

ณ โรงแรมสีการ์เดนซ์ พลาซ่า จ.สงขลา  
วันที่ 9 สิงหาคม 2559





**เยี่ยมเยือนสมาชิก สขป.2**

ณ ห้องประชุมสำนักงานชลประทานที่ 2 จ.ลำปาง  
วันที่ 16 กุมภาพันธ์ 2559



**เยี่ยมเยือนสมาชิก สขป.5**

ณ ห้องประชุมสำนักงานชลประทานที่ 5 จ.อุดรธานี  
วันที่ 18 มีนาคม 2559



**เยี่ยมเยือนสมาชิกโครงการส่งน้ำและบำรุงรักษาทุ่งสัมฤทธิ์**

ณ ห้องประชุมโครงการส่งน้ำฯ ทุ่งสัมฤทธิ์ จ.นครราชสีมา  
วันที่ 16 มีนาคม 2559



**เยี่ยมเยือนสมาชิก สขป.9**

ณ ห้องประชุมสำนักงานชลประทานที่ 9 จ.ชลบุรี  
วันที่ 17 พฤษภาคม 2559



**เยี่ยมเยือนสมาชิก สขป.15**

ณ ห้องประชุมสำนักงานชลประทานที่ 15 จ.นครศรีธรรมราช  
วันที่ 8 สิงหาคม 2559





โครงการสมาชิกสร้างสุขหลังเกษียณ  
ณ ที่ทำการสหกรณ์ชั้น 3 (สามเสน) และ  
ล่องเรือไวท์ออร์คิด ริเวอร์ครุซส์ 2  
วันที่ 10 ตุลาคม 2559





**"Happy Money" กับกองพัสดุ  
โครงการสุขใจวัยทำงานกับการ  
วางแผนทางการเงินอย่างฉลาด"**

ณ ห้องประชุมกรมชลประทาน สามเสน  
อาคารอำนวยการ  
วันที่ 12 กันยายน 2559

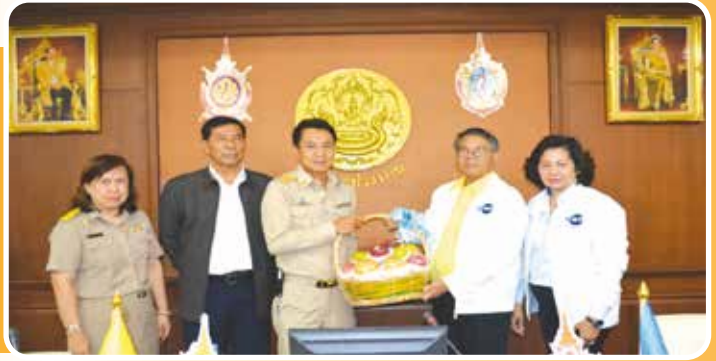

**โครงการฝึกอบรมวิชาชีพ หลักสูตร "การทำขนมจีบ"**

ณ ห้องน้ำทิพย์ อาคารสโมสรกรมชลประทาน สามเสน วันที่ 5 สิงหาคม 2559





ร่วมเฉลิมพระเกียรติ 5 ธันวาคม

ทำดีเพื่อพ่อมอบเงิน 10,000 บาท

สมทบทุนมูลนิธิชัยพัฒนา

ณ สำนักงานส่งเสริมสหกรณ์กรุงเทพมหานคร

พื้นที่ 1

วันที่ 4 ธันวาคม 2558

### โครงการฟื้นฟูป่าเขตพระเกียรติ ปีที่ 2 พ.ศ. 2559

ณ อุทยานแห่งชาติทับลาน จ.ปราจีนบุรี วันที่ 23 กรกฎาคม 2559



**สอ.ชป.สวัสดีปีใหม่ และแสดงความยินดีกับหน่วยงานอื่นา**



สอ. ดีเด่น สหกรณ์ออมทรัพย์ข้าราชการ  
กระทรวงศึกษาธิการ จำกัด วันที่ 28 มกราคม 2559



สวัสดีปีใหม่ ชุมนุมสหกรณ์ออมทรัพย์  
แห่งประเทศไทย จำกัด วันที่ 13 มกราคม 2559



ครบรอบ 39 ปี สหกรณ์ออมทรัพย์ข้าราชการ  
กระทรวงศึกษาธิการ จำกัด วันที่ 27 มีนาคม 2559



สวัสดีปีใหม่ กรมส่งเสริมสหกรณ์กรุงเทพมหานคร  
พื้นที่ 1 วันที่ 13 มกราคม 2559



ครบรอบ 60 ปี สหกรณ์ออมทรัพย์  
กรมอุทกหารเรือ จำกัด วันที่ 9 กันยายน 2559



สอ. ดีเด่น สหกรณ์ออมทรัพย์กรมป่าไม้ จำกัด  
วันที่ 2 กุมภาพันธ์ 2559



ครบรอบ 36 ปี สหกรณ์ออมทรัพย์  
กรมปศุสัตว์ จำกัด วันที่ 11 กันยายน 2559

**หน่วยงานอื่นา สวัสดีปีใหม่**



ชุมนุมสหกรณ์ออมทรัพย์แห่งประเทศไทย จำกัด  
วันที่ 4 กุมภาพันธ์ 2559



บริษัท ทรู โลไฟ โบรกเกอร์ จำกัด วันที่ 28 ธันวาคม 2558





**ลงนามข้อตกลงความร่วมมือประกันชีวิต กลุ่มกับ  
บริษัท เอฟดับบลิวดี ประกันชีวิต จำกัด (มหาชน)**

ณ ห้องประชุมสหกรณ์ ชั้น 3 สามเสน  
วันที่ 28 กันยายน 2559



**ศึกษาดูงานและเยี่ยมชมกิจการ**

**สหกรณ์ออมทรัพย์ครูสมุทรปราการ จำกัด**  
วันที่ 17 มิถุนายน 2559



**สหกรณ์ออมทรัพย์การไฟฟ้าฝ่ายผลิต  
แห่งประเทศไทย จำกัด**  
วันที่ 21 มิถุนายน 2559



## นางสาวจุฑาภาศ ธีรากร

### ผู้คว่ำรางวัล “คนดีศรีสหกรณ์” ปี 2559



#### ยึดหลัก มีกิน มีใช้ อย่างพอเพียง

นางสาวจุฑาภาศ ธีรากร สมาชิกเลขที่ 43376 ลังกัดส่วนวิเคราะห์นโยบาย กองแผนงาน เป็นผู้ได้รับรางวัลเงินสด จำนวน 10,000 บาท พร้อมโล่เชิดชูเกียรติ หน่วยงานต้นสังกัด กองแผนงาน ได้รับรางวัลเป็นเงินสด จำนวน 5,000 บาท

#### การใช้ชีวิตอย่าง ประหยัด อดออม

นางสาวจุฑาภาศ ธีรากร เป็นผู้ที่ใช้ชีวิตอย่างประหยัดอดออม ขยันหมั่นเพียร ไม่ฟุ่มเฟือย เช่น ทำอาหารกลางวันไปกินเองที่ทำงาน ไม่ซื้อข้าวของเครื่องใช้โดยไม่จำเป็น รู้จักเก็บออมเงินไว้ใช้จ่ายภายภาคหน้า สะสมค่าหุ้นทุกปี หักจาก บัญชีเงินเดือนละ 10,000 บาท รณรงค์ให้ลด-ละ-เลิกอบายมุขทุกประเภท

#### การเอื้ออาทรต่อบุคคล และสังคม

ร่วมกับหน่วยงานโดยถ่ายทอดความรู้ เช่น คาดหวังกับเงินบำเหน็จรายเดือน บริจาคทานเป็นประจำ การช่วยเหลือเงินกับเพื่อนร่วมงานกรณีขาดเงินใช้จ่ายบางเดือน

#### การยึดมั่นในความซื่อสัตย์ สุจริต

ยึดมั่นในชาติ ศาสนา พระมหากษัตริย์ โดยแสดงความจงรักภักดี มีวินัยการอยู่ร่วมกัน ในการทำงาน มีสำนึกจริงใจ ซื่อสัตย์ต่อตนเองและผู้อื่น ประพฤติตนไม่มีเล่ห์เหลี่ยม ไม่ประมาท งดเว้นการพูดจาส่อเสียด ดุหมิ่นกล่าวให้ร้ายผู้อื่น

#### ปฏิบัติตามหลักเศรษฐกิจพอเพียง

ยึดหลัก มีกิน มีใช้ พอเพียง วันหยุดเดินทางกลับบ้านไปช่วยทำสวนกับครอบครัว ที่จังหวัดราชบุรี



## ประกาศผล

### การประกวดออกแบบตราสัญลักษณ์ครบรอบ 36 ปี สอ.ชป.



รางวัลที่ 1 รางวัลเงินสด จำนวน 5,000 บาท พร้อมโล่เกียรติยศ  
**นางสาวนิตยา ภูพิงฟ้า**  
สมาชิกเลขที่ 081501-047231  
สังกัด โครงการก่อสร้าง สำนักงานก่อสร้างชลประทาน  
ขนาดใหญ่ ที่ 12 จ.อุตรดิตถ์



รางวัลที่ 2 รางวัลเงินสด จำนวน 5,000 บาท พร้อมโล่เกียรติยศ  
**นางสมทรง กิตติภัทรากุล**  
สมาชิกเลขที่ 320000 - 012414  
สังกัดข้าราชการบำนาญ



รางวัลที่ 3 รางวัลเงินสด จำนวน 2,000 บาท พร้อมโล่เกียรติยศ  
**นายพิทยา รอดเมือง**  
สมาชิกเลขที่ 320000 - 007831  
สังกัดข้าราชการบำนาญ



# บทความพิเศษ เรื่อง “ผู้ค้าประกัน 4.0”



โดย นายสุรฉัตร แก้วฉวีจิตต์  
ที่ปรึกษา สอ.ชป.



## ผู้ค้ำประกัน 4.0

ในยุคนี้เราจะได้ยินผู้นำประเทศ พูดว่า จะนำพาประเทศเข้าสู่โมเดลประเทศ 4.0 เพื่อการพัฒนาสู่ความมั่นคง มั่งคั่ง และยั่งยืน ซึ่งสหกรณ์ก็ต้องพัฒนาไปถึงจุดนั้นเช่นกัน ทำให้นึกถึงเจ้าของสหกรณ์ คือ สมาชิกว่าจะไปถึงความมั่นคง มั่งคั่ง (อย่างพอเพียง) และยั่งยืนได้อย่างไร

โดยเฉพาะจากข้อมูลที่เกี่ยวข้องกับผู้ค้ำประกันที่ต้องรับผิดชอบแทนผู้กู้ นั้น พบว่าในสหกรณ์หนึ่งๆ แม้จะเกิดขึ้นเพียงไม่กี่รายก็ตาม แต่ก็นับว่าเป็นความโชคร้ายของผู้ค้ำประกันรายนั้น เพราะไหนจะต้องชำระหนี้ของตัวเอง ในฐานะผู้กู้แล้ว ก็ยังต้องชำระหนี้แทนผู้กู้ในฐานะของผู้ค้ำประกันอีกด้วยดังสุภาษิตที่ได้สอนและเตือนใจไว้ว่า

“อยากเป็นเศรษฐีก็ให้เป็นนายหน้า อยากเป็นซี้ซ้าก็ให้เป็นนายประกัน” แต่ในฐานะของการเป็นสมาชิกสหกรณ์ด้วยกัน มีอุดมการณ์สหกรณ์เหมือนกัน คือ ยึดการช่วยตนเองและช่วยเหลือซึ่งกันและกันเป็นหลัก การค้ำประกันจึงเป็นสิ่งที่หลีกเลี่ยงได้ยาก ดังนั้นก่อนที่จะตัดสินใจรับเป็นผู้ค้ำประกันให้กับใครๆ จึงต้องมีความรู้ความเข้าใจเกี่ยวกับสิทธิ และหน้าที่ของผู้ค้ำประกันรวมทั้งการวิเคราะห์ถึงความน่าเชื่อถือ (เครดิต) ของผู้กู้เสียก่อนซึ่งเป็นสิ่งจำเป็นอย่างยิ่งเพราะอาจจะช่วยลดความเสี่ยงของผู้ค้ำประกันได้บ้างไม่มากนักน้อย ซึ่งก็สาระสำคัญ โดยสังเขปดังนี้

1. การค้ำประกันเป็นสิทธิ หมายความว่า สมาชิกจะใช้สิทธินี้หรือหรือไม่ก็ได้ ไม่มีการบังคับถ้าจะปฏิเสธก็ต้องมีเหตุผลที่ดี มิเช่นนั้นจะถูกต่อว่ากลับหลังว่าใจแคบ ซี้กั่ว ฯลฯ เป็นต้น

2. เมื่อใช้สิทธิไปแล้วจะมีหน้าที่เกิดขึ้น

- ระเบียบเงินกู้ของทุกสหกรณ์จะกำหนดไว้ว่า เพื่อผู้กู้ค้างส่งเงินชำระหนี้ไม่ว่าต้นเงินหรือดอกเบี้ยเป็นเวลาสองเดือนติดต่อกัน หรือผิดนัดการส่งเงินชำระหนี้ตั้งว่าถึงสามคราวสำหรับเงินกู้นั้นผู้กู้จะต้องชำระหนี้ทั้งหมดโดยสิ้นเชิงทันที ถ้าผู้กู้ไม่สามารถชำระได้ ระเบียบได้กำหนดให้เป็นหน้าที่ของผู้ค้ำประกันซึ่งจะต้องชำระหนี้ทั้งหมดโดยสิ้นเชิงทันที หรือจะขอผ่อนผันเป็นงวดๆ ก็จะต้องแต่จะตกลงกับสหกรณ์

- นอกจากนั้นแต่เดิมในสัญญาค้ำประกัน ยังได้ระบุไว้อีกด้วยว่าผู้ค้ำประกันยอมเป็นลูกหนี้ร่วมกับผู้กู้ ดังนั้นผู้ค้ำประกันจึงไม่สามารถบ่ายเบี่ยงที่จะยังไม่ชำระหนี้ตามที่ได้กำหนดไว้ในระเบียบได้ ต่อเมื่อผู้ค้ำประกันได้ใช้หนี้แทนผู้กู้ไปแล้วจึงจะสามารถให้สิทธิไต่เบียดจากผู้กู้ได้ในภายหลัง อย่างไรก็ตามในขณะนี้ได้มีการแก้ไขเพิ่มเติมประมวลกฎหมายแพ่ง และพาณิชย์ ซึ่งมีผลใช้บังคับตั้งแต่วันที่ 17 กุมภาพันธ์ 2558 แล้ว ว่าข้อตกลงที่กำหนดให้ผู้ค้ำประกันต้องรับผิดชอบเดียวกับลูกหนี้ร่วมข้อตกลงนั้นเป็นโมฆะผู้ค้ำประกันจึงสามารถใช้สิทธิบ่ายเบี่ยงได้ตามมาตรา 688, 689 และ 690

3. ความน่าเชื่อถือ (เครดิต) ของผู้กู้

- ในสถาบันการเงิน จะมีการให้คะแนนความเชื่อถือ (Credit Scoring) ของผู้กู้เพื่อใช้เป็นเครื่องมือในการตัดสินใจว่า เมื่อให้เงินกู้ไปแล้วจะมีความเสี่ยงต่อการไม่ได้รับชำระหนี้มากน้อยเพียงใด สำหรับในแวดวงของสหกรณ์นั้น สหพันธ์สหกรณ์เครดิตยูเนียนแห่งเอเชีย (Association) Of Asia Confederation Of Credit Unions : ACCU ได้แนะนำให้สหกรณ์การเงินซึ่งได้แก่ สหกรณ์ออมทรัพย์และสหกรณ์เครดิตยูเนียน จำกัด



ใช้ Credit Scoring ให้เป็นส่วนหนึ่งของนโยบายการให้สินเชื่อของสหกรณ์ด้วย มีรายละเอียดปรากฏ ตามตารางการให้คะแนนความเชื่อถือ (Credit Scoring) ตามทฤษฎี 5 c (ปรับปรุงจากเอกสารของ ACCU)

ปัจจัยที่เกี่ยวข้อง	คะแนนเต็ม	คะแนนที่ได้
<b>1. ลักษณะนิสัยของผู้กู้ (Characteristic : C1)</b>		คะแนนเต็ม
- ประวัติการชำระคืนกับสหกรณ์และองค์กรการเงินอื่น	15	
- เกียรติยศชื่อเสียงในหน่วยงานและชุมชน	7	
- ความมั่นคงในที่อยู่อาศัย (เปลี่ยนสถานที่อยู่บ่อยหรือไม่)	5	
- มนุษย์สัมพันธ์ในครอบครัวชุมชนและหน่วยงาน	3	
<b>รวม</b>	<b>30</b>	
<b>2. ความสามารถในการชำระหนี้ (Capacity : C2)</b>		
- ความมั่นคงในอาชีพ (ทำงานมาแล้วกี่ปี)	10	
- เงินกู้ก่อให้เกิดรายได้และหรือลดรายจ่ายหรือไม่	10	
- รายได้เหลือเพียงพอการครองชีพหรือไม่ (บัญชีครัวเรือน)	10	
- ระยะเวลาชำระคืนเงินกู้สอดคล้องกับระยะเวลาทำงานหรือไม่	10	
- มีหนี้กับองค์กรการเงินอื่นหรือไม่	10	
<b>รวม</b>	<b>50</b>	
<b>3. เงินทุน (Capacity : C3)</b>		
- ฝากเงินกับสหกรณ์สม่ำเสมอหรือไม่	1.5	
- มีทรัพย์สินส่วนตัวที่ปราศจากภาระผูกพันหรือไม่	1.5	
- ทรัพย์สินที่มีอยู่ มีมูลค่าเพิ่มขึ้นหรือไม่	2	
<b>รวม</b>	<b>5</b>	
<b>4. หลักประกัน (Collateral : C4)</b>		
- ง่ายต่อการเปลี่ยนเป็นเงินสดเพียงใด	3.5	
- มีมูลค่าสูงกว่าเงินกู้เพียงใด	3.5	
- คู่สมรสของผู้กู้และผู้ค้ำประกันยินยอมหรือไม่	3	
<b>รวม</b>	<b>10</b>	
<b>5. เงื่อนไข/สถานการณ์ (Conditopn : C5)</b>		
- ผู้กู้ทำงานที่ผิดกฎหมายหรือทำลายสภาพแวดล้อมหรือไม่	2.5	
- ผู้กู้ทำงานที่ส่งผลกระทบต่อสุขภาพของตนหรือผู้อื่นในทางลบหรือไม่	2.5	
<b>รวม</b>	<b>5</b>	
<b>รวมทั้งสิ้น</b>	<b>100</b>	



## Credit Scoring จะเป็นเครื่องมือเพื่อใช้ตัดสินใจให้กู้หรือไม่ ดังนี้

Credit Scoring	การให้กู้และเงื่อนไขเพิ่มเติม
70 คะแนนหรือต่ำกว่า	ไม่ให้กู้เพราะมีความเสี่ยงสูง
71-80 คะแนน	ให้กู้แต่ต้องมีหลักประกันเพิ่มเติมและต้องมีการกำกับการใช้เงินกู้
81-90 คะแนน	ให้กู้และอาจมีหลักประกันเพิ่มเติมและต้องมีการกำกับการใช้เงินกู้
91 คะแนนขึ้นไป	ให้กู้

เนื่องจากสหกรณ์ออมทรัพย์ในประเทศไทยใช้ระบบหักเงินได้รายเดือน ณ ที่จ่าย เพื่อชำระหนี้ เครื่องมือที่เรียกว่า Credit Scoring จึงไม่ได้ถูกนำมาใช้เท่าไรนัก ผมจึงใคร่เชิญชวนให้ผู้ค้าประกันได้นำตารางข้างต้นไปประยุกต์ใช้เพื่อวิเคราะห์ความน่าเชื่อถือของผู้กู้โดยมีคำอธิบายเพิ่มเติม ดังนี้

3.1 จากตารางจะพบว่าปัจจัยที่ทำให้ผู้กู้ Credit Scoring สูง เรียงลำดับตามค่าคะแนน ได้แก่ ความสามารถในการชำระหนี้ 50 คะแนน ลักษณะนิสัยของผู้กู้ 30 คะแนน หลักประกัน 10 คะแนน เงินทุน 5 คะแนน และเงื่อนไข (สถานการณ์) 5 คะแนน

3.2 เมื่อลองนำมาวิเคราะห์กับสมาชิกผู้กู้ในสหกรณ์ออมทรัพย์ในประเทศไทยแล้ว น่าจะเป็นไปได้ว่ามีสมาชิกไม่ต่ำกว่า ร้อยละ 90 จะมี Credit Scoring ไม่ต่ำกว่า 71 คะแนน ทั้งนี้เพราะสมาชิกเป็นผู้มีรายได้ประจำ ณ ที่จ่าย นั่นเอง ข้อมูลนี้พิสูจน์ได้จาก NPL ทั้งระบบของสหกรณ์ออมทรัพย์ในปี 2556 และปี 2557 มีค่าเพียงร้อยละ 0.16 และ 0.20 ตามลำดับ เท่านั้น (อีกสาเหตุหนึ่งเป็นเพราะผู้ค้าประกันรับภาระหนี้แทน) ด้วยเหตุนี้จึงทำให้มีบริษัทประกันภัยเข้ามารับประกันให้กับผู้ค้าประกันอีกต่อหนึ่ง ซึ่งในปัจจุบันก็มีสหกรณ์จำนวนหนึ่งมีโครงการนี้เกิดขึ้น ซึ่งก็น่าจะทำให้ผู้ค้าประกันเบาใจไปได้มาก

3.3 จากประสบการณ์ของผู้เขียนพบว่าผู้กู้ที่ทิ้งภาระไว้ให้กับผู้ค้าประกัน ร้อยละ 90 เกิดจากลักษณะนิสัยที่ไม่ดีของผู้กู้ ผู้กู้อเหล่านี้อาจจะถูกให้ออกจากงานโดยมีความผิด เช่น ทุจริตต่อหน้าที่ ขาดงานเกินกำหนด มีความผิดทางอาญา ฯลฯ เป็นต้น ทั้งๆ ที่ผู้กู้อเหล่านี้มีงานประจำที่มั่นคง ข้อมูลเชิงลึกของผู้กู้อเกี่ยวกับลักษณะนิสัยของผู้กู้อนี้ ผู้ค้าประกันจะต้องให้ความสนใจเป็นพิเศษ

ด้วยบทความนี้หวังว่าท่านจะเป็นผู้ดำรงตนไม่ให้เดือดร้อนจากการต้องชำระหนี้แทนผู้กู้และเป็นผู้ค้าประกัน 4.0 ได้ในที่สุด



# ภาคผนวก

ทำเนียบคณะกรรมการดำเนินการ สอ.ชป. (พ.ศ. 2524 ถึง พ.ศ. 2559)  
สาระสำคัญเกี่ยวกับทุนสวัสดิการสมาชิก/เงินกู้/เงินออม  
เจ้าหน้าที่ช่วยงานสหกรณ์  
ระเบียนฯ ว่าด้วยการประชุมใหญ่ พ.ศ. 2553





## ทำเนียบคณะกรรมการดำเนินการ สหกรณ์ออมทรัพย์กรมชลประทาน จำกัด (พ.ศ.2524 ถึง พ.ศ. 2559)

รายชื่อคณะผู้ริเริ่มการจัดตั้งสหกรณ์ออมทรัพย์  
ข้าราชการและพนักงานของกรมชลประทาน  
เมื่อวันที่ 18 มีนาคม 2524

1. นายประสาร	ทวีวัฒนะ	รองอธิบดีฝ่ายธุรการ
2. นายวิสูตร	วัฒนานุกิจ	ผู้อำนวยการกองยานพาหนะและขนส่ง
3. นายจารึก	นนทธรรม	ผู้อำนวยการกองก่อสร้างโครงการใหญ่
4. นายชัช	โรจนสุนทร	ผู้อำนวยการกองเครื่องจักรกลงานดิน
5. นายจรรย์	ตุลยานนท์	ผู้อำนวยการกองก่อสร้างทางชลประทาน
6. นายวิศิษฐ์	หุตะจิตต์	ผู้อำนวยการกองกฎหมายและที่ดิน
7. นายเพิ่ม	บุบผชาติ	ผู้อำนวยการกองการเงินและบัญชี
8. นายสุภรัช	ติสวัฒน์	ผู้อำนวยการกองพัสดุ
9. นายสำเร็จ	ศรีสวัสดิ์	ผู้อำนวยการกองการเงินและบัญชี
10. นายชาญชัย	กลั่นหอม	วิศวกร 7 กองวางโครงการ
11. นายพิทักษ์	จิตจักร	กองแผนงาน
12. นายเสน่ห์	ผิวนิล	ช่างสำรวจชั้น 3

### รายชื่อคณะกรรมการดำเนินการ ชุดที่ 1 (คณะผู้จัดตั้ง) ประจำปี 2524

1. นายประสาร	ทวีวัฒนะ	ประธานกรรมการ
2. นายวิสูตร	วัฒนานุกิจ	รองประธานกรรมการ
3. นายจรรย์	ตุลยานนท์	รองประธานกรรมการ
4. นายเพิ่ม	บุบผชาติ	ற்றுญิก
5. นายวิศิษฐ์	หุตะจิตต์	กรรมการและเลขานุการ
6. นายจารึก	นนทธรรม	กรรมการ
7. นายชัช	โรจนสุนทร	กรรมการ
8. นายสุภรัช	ติสวัฒน์	กรรมการ
9. นายสำเร็จ	ศรีสวัสดิ์	กรรมการ
10. นายชาญชัย	กลั่นหอม	กรรมการ
11. นายพิทักษ์	จิตจักร	กรรมการ
12. นายเสน่ห์	ผิวนิล	กรรมการ

### รายชื่อคณะกรรมการดำเนินการ ชุดที่ 2 ประจำปี 2525

1. นายประสาร	ทวีวัฒนะ	ประธานกรรมการ
2. นายวิสูตร	วัฒนานุกิจ	รองประธานกรรมการ
3. นายจารึก	นนทธรรม	รองประธานกรรมการ
4. นายเพิ่ม	บุบผชาติ	ற்றுญิก
5. นายวิศิษฐ์	หุตะจิตต์	กรรมการและเลขานุการ
6. นายสำเร็จ	ศรีสวัสดิ์	กรรมการ
7. นายวินทร	สัตตวัตตรกุล	กรรมการ
8. นายสนิท	ภุมรี	กรรมการ
9. นายชาญชัย	กลั่นหอม	กรรมการ
10. นายพิทักษ์	จิตจักร	กรรมการ
11. นายนิคม	วาทนะวินิจ	กรรมการ
12. นายเสน่ห์	ผิวนิล	กรรมการ



รายชื่อคณะกรรมการดำเนินการ ชุดที่ 3  
ประจำปี 2526

1. นายวิสูตร	วัฒนานุกิจ	ประธานกรรมการ
2. นายนิത്യ	เกษขุมพล	รองประธานกรรมการ
3. นายเพิ่ม	บุบผชาติ	เหรัญญิก
4. นายวิศิษฐ์	หุตะจิตต์	กรรมการและเลขานุการ
5. นายประสาร	ทวีวัฒน์	กรรมการ
6. นายจาริก	นนทธรรม	กรรมการ
7. นายวิเนตร	สัตตวัตรกุล	กรรมการ
8. นายสนิท	ภุมรี	กรรมการ
9. นายเสน่ห์	ผิวนิล	กรรมการ
10. น.ส.รสสุคนธ์	สุวรรณโสภณ	กรรมการ
11. น.ส.รัศมี	รัตนมัลย์	กรรมการ
12. นายนิคม	วาทนะวินิจ	กรรมการ
13. นายชด	เอี่ยมสำอางค์	กรรมการ
14. นายยงยุทธ	พรหมมาลี	กรรมการ

รายชื่อคณะกรรมการดำเนินการ ชุดที่ 4  
ประจำปี 2527

1. นายวิสูตร	วัฒนานุกิจ	ประธานกรรมการ
2. นายจริย	ตุลยานนท์	รองประธานกรรมการ
3. นายเพิ่ม	บุบผชาติ	เหรัญญิก
4. นายวิศิษฐ์	หุตะจิตต์	กรรมการและเลขานุการ
5. นายประสาร	ทวีวัฒน์	กรรมการ
6. นายกมล	จิตราภรณ์	กรรมการ
7. นายนิത്യ	เกษขุมพล	กรรมการ
8. นายสวัสดิ์	วัฒนายากร	กรรมการ
9. นายเสน่ห์	ผิวนิล	กรรมการ
10. นายชด	เอี่ยมสำอางค์	กรรมการ
11. นายวิเนตร	สัตตวัตรกุล	กรรมการ
12. นายนิคม	วาทนะวินิจ	กรรมการ
13. นายสมชาย	เปรมศรี	กรรมการ
14. นายสุธน	หมื่นรักษ์	กรรมการ

รายชื่อคณะกรรมการดำเนินการ ชุดที่ 5  
ประจำปี 2528

1. นายวิสูตร	วัฒนานุกิจ	ประธานกรรมการ
2. นายจริย	ตุลยานนท์	รองประธานกรรมการ
3. นายประเสริฐพันธ์	พิพัฒน์กุล	รองประธานกรรมการ
4. นายเพิ่ม	บุบผชาติ	เหรัญญิก
5. นายวิศิษฐ์	หุตะจิตต์	กรรมการและเลขานุการ
6. นายสวัสดิ์	วัฒนายากร	กรรมการ
7. นายนิത്യ	เกษขุมพล	กรรมการ
8. นายกมล	จิตราภรณ์	กรรมการ
9. นายวิเนตร	สัตตวัตรกุล	กรรมการ
10. นายสนิท	ภุมรี	กรรมการ
11. นายเสน่ห์	ผิวนิล	กรรมการ
12. นายชด	เอี่ยมสำอางค์	กรรมการ
13. นายสมชาย	เปรมศรี	กรรมการ
14. นายสุธน	หมื่นรักษ์	กรรมการ
15. นายสมจิตร	ตากสกุล	กรรมการ
นางเจตฉาย	ต่อตระกูล	ผู้ตรวจสอบกิจการ

รายชื่อคณะกรรมการดำเนินการ ชุดที่ 6  
ประจำปี 2529

1. นายจริย	ตุลยานนท์	ประธานกรรมการ
2. นายประเสริฐพันธ์	พิพัฒน์กุล	รองประธานกรรมการ
3. นายกมล	จิตราภรณ์	รองประธานกรรมการ
4. นายสวัสดิ์	วัฒนายากร	รองประธานกรรมการ
5. นายเพิ่ม	บุบผชาติ	เหรัญญิก
6. นายวิศิษฐ์	หุตะจิตต์	กรรมการและเลขานุการ
7. นายวิสูตร	วัฒนานุกิจ	กรรมการ
8. นายนิത്യ	เกษขุมพล	กรรมการ
9. นายสุธน	หมื่นรักษ์	กรรมการ
10. นายสนิท	ภุมรี	กรรมการ
11. นายสมชาย	เปรมศรี	กรรมการ
12. นายวิเนตร	สัตตวัตรกุล	กรรมการ
13. นายสมจิตร	ตากสกุล	กรรมการ
14. นายเสน่ห์	ผิวนิล	กรรมการ
15. นายชด	เอี่ยมสำอางค์	กรรมการ
นางเจตฉาย	ต่อตระกูล	ผู้ตรวจสอบกิจการ



รายชื่อคณะกรรมการดำเนินการ ชุดที่ 7  
ประจำปี 2530

1. นายสุหะ	ถนอมสิงห์	ประธานกรรมการ
2. นายจรรย์	ตุลยานนท์	รองประธานกรรมการ
3. นายเล็ก	จินดาสงวน	รองประธานกรรมการ
4. นายเพิ่ม	บุบผาชาติ	รองประธานกรรมการ
5. นางเจตฉาย	ต่อตระกูล	เหรัญญิก
6. นายทวิวงศ์	เทียนเสรี	กรรมการและเลขานุการ
7. นายชด	เอี่ยมสำอางค์	กรรมการ
8. นายนิത്യ	เกษมพหล	กรรมการ
9. นายเสน่ห์	ผิวนิล	กรรมการ
10. นายวิเนตร	สัตตวัตรกุล	กรรมการ
11. นายสนิท	ภูมรี	กรรมการ
12. นายสุชาติ	สิริโยธิน	กรรมการ
13. นายสุธน	หมั่นรักษ์	กรรมการ
14. นายกมล	จิตรากรณ์	กรรมการ
นางสุภาภรณ์	ยอดยิ่ง	ผู้ตรวจสอบกิจการ

รายชื่อคณะกรรมการดำเนินการ ชุดที่ 8  
ประจำปี 2531

1. นายสุหะ	ถนอมสิงห์	ประธานกรรมการ
2. นายจรรย์	ตุลยานนท์	รองประธานกรรมการ
3. นายเล็ก	จินดาสงวน	รองประธานกรรมการ
4. นายเพิ่ม	บุบผาชาติ	รองประธานกรรมการ
5. นางเจตฉาย	ต่อตระกูล	เหรัญญิก
6. นายทวิวงศ์	เทียนเสรี	กรรมการและเลขานุการ
7. นายนิത്യ	เกษมพหล	กรรมการ
8. นายกมล	จิตรากรณ์	กรรมการ
9. นายสุธน	หมั่นรักษ์	กรรมการ
10. นายสมจิตร	ตากสกุล	กรรมการ
11. นายสุชาติ	สิริโยธิน	กรรมการ
12. นายวิเนตร	สัตตวัตรกุล	กรรมการ
13. นายสนิท	ภูมรี	กรรมการ
14. นายชด	เอี่ยมสำอางค์	กรรมการ
15. นายเสน่ห์	ผิวนิล	กรรมการ
นางสุภาภรณ์	ยอดยิ่ง	ผู้ตรวจสอบกิจการ

รายชื่อคณะกรรมการดำเนินการ ชุดที่ 9  
ประจำปี 2532

1. นายจรรย์	ตุลยานนท์	ประธานกรรมการ
2. นายเล็ก	จินดาสงวน	รองประธานกรรมการ
3. นายยุทธ	กิ่งเขต	รองประธานกรรมการ
4. นายรุ่งเรือง	จุลชาติ	รองประธานกรรมการ
5. นางเจตฉาย	ต่อตระกูล	เหรัญญิก
6. นายทวิวงศ์	เทียนเสรี	กรรมการและเลขานุการ
7. นายนิത്യ	เกษมพหล	กรรมการ
8. นายกมล	จิตรากรณ์	กรรมการ
9. นายสมจิตร	ตากสกุล	กรรมการ
10. นางมณีรัตน์	มรรคดวงแก้ว	กรรมการ
11. นายวิเนตร	สัตตวัตรกุล	กรรมการ
12. นายสนิท	ภูมรี	กรรมการ
13. นางปานจิตต์	วัฒนายากร	กรรมการ
14. นายณรงค์	ทองคำ	กรรมการ
15. นายองอาจ	หมั่นกลาง	กรรมการ
16. นายชด	เอี่ยมสำอางค์	กรรมการ
17. นายเสน่ห์	ผิวนิล	กรรมการ
18. นายประยงค์	กาญจนาคม	กรรมการ
19. นายจำเนียร	น้ำนวล	กรรมการ
นางสุภาภรณ์	ยอดยิ่ง	ผู้ตรวจสอบกิจการ

รายชื่อคณะกรรมการดำเนินการ ชุดที่ 10  
ประจำปี 2533

1. นายจรรย์	ตุลยานนท์	ประธานกรรมการ
2. นายเล็ก	จินดาสงวน	รองประธานกรรมการ
3. นายยุทธ	กิ่งเขต	รองประธานกรรมการ
4. นายรุ่งเรือง	จุลชาติ	รองประธานกรรมการ
5. นางเจตฉาย	ต่อตระกูล	เหรัญญิก
6. นางมณีรัตน์	มรรคดวงแก้ว	กรรมการและเลขานุการ
7. นายนิത്യ	เกษมพหล	กรรมการ
8. นายกมล	จิตรากรณ์	กรรมการ
9. นายวิเนตร	สัตตวัตรกุล	กรรมการ
10. นายสนิท	ภูมรี	กรรมการ
11. นางปานจิตต์	วัฒนายากร	กรรมการ
12. นายณรงค์	ทองคำ	กรรมการ
13. นายองอาจ	หมั่นกลาง	กรรมการ
14. นายทองอินทร์	ศุภสิลาภรณ์	กรรมการ
15. นายมาโนช	สุยะนันท์	กรรมการ
16. นายชด	เอี่ยมสำอางค์	กรรมการ
17. นายเสน่ห์	ผิวนิล	กรรมการ
18. นายจำเนียร	น้ำนวล	กรรมการ
19. นายสงคราม	วัชรคุปต์	กรรมการ
นางสุภาภรณ์	ยอดยิ่ง	ผู้ตรวจสอบกิจการ



รายชื่อคณะกรรมการดำเนินการ ชุดที่ 11  
ประจำปี 2534

1. นายเล็ก	จินดาสงวน	ประธานกรรมการ
2. นายรุ่งเรือง	จุลชาติ	รองประธานกรรมการ
3. นายยุทธ	กิ่งเกตุ	รองประธานกรรมการ
4. นายจำรูญ	จินดาสงวน	รองประธานกรรมการ
5. นายกิจจา	ผลภักษ์	รองประธานกรรมการ
6. นางเจิดฉาย	ต่อตระกูล	เหรัญญิก
7. นางมณีรัตน์	มรรคดวงแก้ว	กรรมการและเลขานุการ
8. นายนิิตย์	เกษชุมพล	กรรมการ
9. นายกมล	จิตรากรณ์	กรรมการ
10. นายสนิท	ภูมรี	กรรมการ
11. นางปานจิตต์	วัฒนายากร	กรรมการ
12. นายณรงค์	ทองคำ	กรรมการ
13. นายองอาจ	หมั่นกลาง	กรรมการ
14. นายทองอินทร์	ศุติลาภรณ์	กรรมการ
15. นายมาโนช	สุยะนันท์	กรรมการ
16. นายชด	เอี่ยมสำอางค์	กรรมการ
17. นายเสน่ห์	ผิวนิล	กรรมการ
18. นายจำเนียร	น่านวล	กรรมการ
19. นายสงคราม	วัชรคุปต์	กรรมการ
นางสุภาภรณ์	ยอดยิ่ง	ผู้ตรวจสอบกิจการ

รายชื่อคณะกรรมการดำเนินการ ชุดที่ 12  
ประจำปี 2535

1. นายยุทธ	กิ่งเกตุ	ประธานกรรมการ
2. นายรุ่งเรือง	จุลชาติ	รองประธานกรรมการ
3. นายจำรูญ	จินดาสงวน	รองประธานกรรมการ
4. นายอารมย์	ข้าคมกุล	รองประธานกรรมการ
5. นายกิจจา	ผลภักษ์	รองประธานกรรมการ
6. นางเจิดฉาย	ต่อตระกูล	เหรัญญิก
7. นางสุภัทร	ยุวจิตติ	กรรมการและเลขานุการ
8. นายนิิตย์	เกษชุมพล	กรรมการ
9. นายกมล	จิตรากรณ์	กรรมการ
10. นางมณีรัตน์	มรรคดวงแก้ว	กรรมการ
11. นางปานจิตต์	วัฒนายากร	กรรมการ
12. นายณรงค์	ทองคำ	กรรมการ
13. นายสนิท	ภูมรี	กรรมการ
14. นายองอาจ	หมั่นกลาง	กรรมการ
15. นายทองอินทร์	ศุติลาภรณ์	กรรมการ
16. น.ส.สุชนิจ	ปัญญางาม	กรรมการ
17. นายชด	เอี่ยมสำอางค์	กรรมการ
18. นายเสน่ห์	ผิวนิล	กรรมการ
19. นายสงคราม	วัชรคุปต์	กรรมการ
นางสุภาภรณ์	ยอดยิ่ง	ผู้ตรวจสอบกิจการ

รายชื่อคณะกรรมการดำเนินการ ชุดที่ 13  
ประจำปี 2536

1. นายสวัสดิ์	วัฒนายากร	ประธานกรรมการ
2. นายรุ่งเรือง	จุลชาติ	รองประธานกรรมการ
3. นายจำรูญ	จินดาสงวน	รองประธานกรรมการ
4. นายกิจจา	ผลภักษ์	รองประธานกรรมการ
5. นายอารมย์	ข้าคมกุล	รองประธานกรรมการ
6. นางเจิดฉาย	ต่อตระกูล	เหรัญญิก
7. นางรัชนี	ฉวีสุข	กรรมการและเลขานุการ
8. นายนิิตย์	เกษชุมพล	กรรมการ
9. นายชด	เอี่ยมสำอางค์	กรรมการ
10. น.ส.สุชนิจ	ปัญญางาม	กรรมการ
11. นายสนิท	ภูมรี	กรรมการ
12. นายทวี	มหาดไทย	กรรมการ
13. นายทองอินทร์	ศุติลาภรณ์	กรรมการ
14. นายองอาจ	หมั่นกลาง	กรรมการ
15. นายณรงค์	ทองคำ	กรรมการ
16. นายสมชาย	เวชยา	กรรมการ
17. นายเสน่ห์	ผิวนิล	กรรมการ
18. นายเฉลิมชัย	ศรีสวัสดิ์	กรรมการ
19. นายสงคราม	วัชรคุปต์	กรรมการ
นางสุภาภรณ์	ยอดยิ่ง	ผู้ตรวจสอบกิจการ

รายชื่อคณะกรรมการดำเนินการ ชุดที่ 14  
ประจำปี 2537

1. นายสวัสดิ์	วัฒนายากร	ประธานกรรมการ
2. นายกิจจา	ผลภักษ์	รองประธานกรรมการ
3. นายรุ่งเรือง	จุลชาติ	รองประธานกรรมการ
4. นายอารมย์	ข้าคมกุล	รองประธานกรรมการ
5. นายกมล	จิตรากรณ์	รองประธานกรรมการ
6. นางสมถวิล	บุญโยปัทม์	เหรัญญิก
7. นายองอาจ	หมั่นกลาง	กรรมการและเลขานุการ
8. นายนิิตย์	เกษชุมพล	กรรมการ
9. นายวินิจ	ปฏิบัติสรกิจ	กรรมการ
10. นายชด	เอี่ยมสำอางค์	กรรมการ
11. นายสนิท	ภูมรี	กรรมการ
12. นายทวี	มหาดไทย	กรรมการ
13. นายพิมาน	พจนพิสุทธิ์	กรรมการ
14. นายเฉลิมชัย	ศรีสวัสดิ์	กรรมการ
15. นางจิราพรรณ	แก้วสุข	กรรมการ
16. นายประวิทย์	อิมพันธ์	กรรมการ
17. นายสมยศ	รอดมัย	กรรมการ
18. น.ส.สุชนิจ	ปัญญางาม	กรรมการ
19. นายสมชาย	เวชยา	กรรมการ
นางสุภาภรณ์	ยอดยิ่ง	ผู้ตรวจสอบกิจการ



รายชื่อกณะกรรมาการด้าเนนการ ชุดที่ 15  
ประจรกปี 2538

1. นายส่วสดี	วดนนายการ	ประธานกรรมาการ
2. นายรุ่งเรอง	จุลชาด	รองประธานกรรมาการ
3. นายกมล	จิดการกรณ	รองประธานกรรมาการ
4. นายอารมย์	ข้าคมกุล	รองประธานกรรมาการ
5. นายกัจจา	ผลภาษี	รองประธานกรรมาการ
6. นางสมถวิล	บุญโยปะษฎัมภั้เทรฎญก	
7. นางจึราพรรด	แก้วสุช	กรรมาการและเลขาณุกการ
8. นายนิตย	เกษชุมพล	กรรมาการ
9. น.พ. วึเชียร	พานิชชอบ	กรรมาการ
10. นายเฉลิมชัย	ศรีส่วสดี	กรรมาการ
11. นายพิมาน	พจนพิสุทธ	กรรมาการ
12. นายองอาจ	หม่นกลาง	กรรมาการ
13. น.ส. สุขนิจ	ปัญญางาม	กรรมาการ
14. นายประวิทย์	อิมพันธ	กรรมาการ
15. นายสนิท	ภุมรี	กรรมาการ
16. นายกิตติ	ไค้ววารินทร	กรรมาการ
17. นายชด	เอี่ยมส้าองค	กรรมาการ
18. นายธรรมนุญ	คงสมุทร	กรรมาการ
19. นายส้าราญ	เอมดี	กรรมาการ
นางสุภากรณ	ยอดยง	ผู้ตรวจสอบกัจการ

รายชื่อกณะกรรมาการด้าเนนการ ชุดที่ 16  
ประจรกปี 2539

1. นายรุ่งเรอง	จุลชาด	ประธานกรรมาการ
2. นายกัจจา	ผลภาษี	รองประธานกรรมาการ
3. นายกมล	จิดการกรณ	รองประธานกรรมาการ
4. นายชัยยนต์	มณีกุล	รองประธานกรรมาการ
5. นายจรรูญ	กมลรัตน	รองประธานกรรมาการ
6. นางสมถวิล	บุญโยปะษฎัมภั้เทรฎญก	
7. นายองอาจ	หม่นกลาง	กรรมาการและเลขาณุกการ
8. น.พ. วึเชียร	พานิชชอบ	กรรมาการ
9. นายเฉลิมชัย	ศรีส่วสดี	กรรมาการ
10. นายยงยุทธ	ไชยกาล	กรรมาการ
11. นายทวิ	มหาดไทย	กรรมาการ
12. น.ส. สุขนิจ	ปัญญางาม	กรรมาการ
13. นายประวิทย์	อิมพันธ	กรรมาการ
14. นายสนิท	ภุมรี	กรรมาการ
15. นายกิตติ	ไค้ววารินทร	กรรมาการ
16. นายชด	เอี่ยมส้าองค	กรรมาการ
17. นายธรรมนุญ	คงสมุทร	กรรมาการ
18. นายเสนห	ผิวนิล	กรรมาการ
19. นายสมัคร	พวงไพบลย	กรรมาการ
นางดวงพร	โรจนเจริฎยวดนา	ผู้ตรวจสอบกัจการ

รายชื่อกณะกรรมาการด้าเนนการ ชุดที่ 17  
ประจรกปี 2540

1. นายรุ่งเรอง	จุลชาด	ประธานกรรมาการ
2. นายกัจจา	ผลภาษี	รองประธานกรรมาการ
3. นายจรรูญ	กมลรัตน	รองประธานกรรมาการ
4. นายชัยวัฒน์	ปริชาวิท	รองประธานกรรมาการ
5. นายวิศาล	ไมตรียนง	รองประธานกรรมาการ
6. นางสุมาลย	ถารานาน	เทรฎญก
7. นายเสนห	ผิวนิล	กรรมาการและเลขาณุกการ
8. นายชด	เอี่ยมส้าองค	กรรมาการ
9. น.ส. สุขนิจ	ปัญญางาม	กรรมาการ
10. นายธรรมนุญ	คงสมุทร	กรรมาการ
11. น.พ. วึเชียร	พานิชชอบ	กรรมาการ
12. นายทวิ	มหาดไทย	กรรมาการ
13. นายกิตติ	ไค้ววารินทร	กรรมาการ
14. นายบุญช่วย	ชาเจริฎ	กรรมาการ
15. นายเฉลิมชัย	ศรีส่วสดี	กรรมาการ
16. นายชนิด	พิชัยศิริ	กรรมาการ
17. นายเดชา	จิดรเลขา	กรรมาการ
18. นางชวลี	ส่วสดีบุตร	กรรมาการ
19. นายองอาจ	หม่นกลาง	กรรมาการ
นายสุนทร	แสนชมภู	ผู้ตรวจสอบกัจการ

รายชื่อกณะกรรมาการด้าเนนการ ชุดที่ 18  
ประจรกปี 2541

1. นายปราโมทย์	ไม้กัลด	ประธานกรรมาการ
2. นายชัยวัฒน์	ปริชาวิท	รองประธานกรรมาการ
3. นายธีระ	วงศ์สมุทร	รองประธานกรรมาการ
4. นายวุฒิไชย	จุลละเกศ	รองประธานกรรมาการ
5. นายสมทบ	แก้วเย็น	รองประธานกรรมาการ
6. นายประคอง	จันทรนิยม	เทรฎญก
7. นายองอาจ	หม่นกลาง	กรรมาการและเลขาณุกการ
8. นายชด	เอี่ยมส้าองค	กรรมาการ
9. น.พ. วึเชียร	พานิชชอบ	กรรมาการ
10. นางปริยากุล	ดวงเนตร	กรรมาการ
11. น.ส. สุขนิจ	ปัญญางาม	กรรมาการ
12. นายเสนห	ผิวนิล	กรรมาการ
13. นายธรรมนุญ	คงสมุทร	กรรมาการ
14. นายชนิด	พิชัยศิริ	กรรมาการ
15. นายเฉลิมชัย	ศรีส่วสดี	กรรมาการ
16. นายกิตติ	ไค้ววารินทร	กรรมาการ
17. นายประโยชน	สมานรัตน	กรรมาการ
18. นายอิทธิพงศ	สมหมาย	กรรมาการ
19. นายประวิทย์	อิมพันธ	กรรมาการ
นายยงยุทธ	สมประสงค	ผู้ตรวจสอบกัจการ



รายชื่อคณะกรรมการดำเนินการ ชุดที่ 19  
ประจำปี 2542

1. นายปราโมทย์	ไม้กล้าด	ประธานกรรมการ
2. นายชัยวัฒน์	ปรัชชาวิทย์	รองประธานกรรมการ
3. นายธีระ	วงศ์สมุทร	รองประธานกรรมการ
4. นายวุฒิไชย	จุลละเกศ	รองประธานกรรมการ
5. นายประคอง	จันทร์นิยม	เหรัญญิก
6. นางปรียากุล	ดวงเนตร	กรรมการและเลขานุการ
7. นายชด	เอี่ยมสำอางค์	กรรมการ
8. นายชนิด	พิชัยศิริ	กรรมการ
9. นายเสน่ห์	ผิวนิล	กรรมการ
10. นายปฏิภาณ	บุญเสถียร	กรรมการ
11. นายสำเร็จ	แสงภู่วงค์	กรรมการ
12. นายสุภาพ	ธีระภักทริญญา	กรรมการ
13. นายนรินทร์	ก่ออิฐ	กรรมการ
14. นายสมชาติ	บุญกล่อม	กรรมการ
15. นายธรรมบุญ	คงสมุทร	กรรมการ
16. น.พ.วิเชียร	พานิชชอบ	กรรมการ
17. นางชวลี	สวัสดิบุตร	กรรมการ
18. นายวิชัย	ร่วมชาติ	กรรมการ
19. น.ส.สุชนิฉ	ปัญญางาม	กรรมการ
น.ส.เยาวลักษณ์	เลิศศิริอัมพร	ผู้ตรวจสอบกิจการ

รายชื่อคณะกรรมการดำเนินการ ชุดที่ 20  
(คณะผู้จัดตั้ง) ประจำปี 2543

1. นายกิจจา	ผลภาณี	ประธานกรรมการ
2. นายธีระ	วงศ์สมุทร	รองประธานกรรมการ
3. นายวินิจ	ปฏิบัติสรกิจ	รองประธานกรรมการ
4. น.พ.วิเชียร	พานิชชอบ	รองประธานกรรมการ
5. น.ส.สุชนิฉ	ปัญญางาม	เหรัญญิก
6. นางปรียากุล	ดวงเนตร	เลขานุการ
7. นายธรรมบุญ	คงสมุทร	กรรมการ
8. นายอิทธิพงศ์	สมหมาย	กรรมการ
9. นายประวิทย์	อิมพันธ์	กรรมการ
10. นายสมชาติ	บุญกล่อม	กรรมการ
11. นายนรินทร์	ก่ออิฐ	กรรมการ
12. นายสมชาย	จุลกระเศียร	กรรมการ
13. นายวิชัย	ร่วมชาติ	กรรมการ
14. นายชนิด	พิชัยศิริ	กรรมการ
15. นายสัญญา	แสงพุ่มพงษ์	กรรมการ
น.ส.เยาวลักษณ์	เลิศศิริอัมพร	ผู้ตรวจสอบกิจการ

รายชื่อคณะกรรมการดำเนินการ ชุดที่ 20  
ประจำปี 2544

1. นายกิจจา	ผลภาณี	ประธานกรรมการ
2. นายธีระ	วงศ์สมุทร	รองประธานกรรมการ
3. นายวินิจ	ปฏิบัติสรกิจ	รองประธานกรรมการ
4. น.พ.วิเชียร	พานิชชอบ	รองประธานกรรมการ
5. นายประวิทย์	อิมพันธ์	เหรัญญิก
6. นางปรียากุล	ดวงเนตร	เลขานุการ
7. นายสมชาติ	บุญกล่อม	กรรมการ
8. นายวิชัย	ร่วมชาติ	กรรมการและ ผู้ช่วยนายทะเบียน
9. นายชนิด	พิชัยศิริ	กรรมการ
10. นายอิทธิพงศ์	สมหมาย	กรรมการ
11. นางปานจิตต์	วัฒนายากร	กรรมการ
12. น.ส.เยาวลักษณ์	เลิศศิริอัมพร	กรรมการและผู้ช่วยเหรัญญิก
13. นายสำเร็จ	แสงภู่วงค์	กรรมการนายทะเบียน และผู้ช่วยเลขานุการ
14. นายสมชาย	จุลกระเศียร	กรรมการ
15. นายสรายุทธ์	รัตนนคร	กรรมการ
น.ส. สุชนิฉ	ปัญญางาม	ผู้ตรวจสอบกิจการ

รายชื่อคณะกรรมการดำเนินการ ชุดที่ 22  
ประจำปี 2545

1. นายกิจจา	ผลภาณี	ประธานกรรมการ
2. นายบัญชา	สัตตาสารุชณะ	รองประธานกรรมการ คนที่ 1
3. นายวินิจ	ปฏิบัติสรกิจ	รองประธานกรรมการ คนที่ 2
4. นางปานจิตต์	วัฒนายากร	รองประธานกรรมการ คนที่ 3
5. น.ส.สุชนิฉ	ปัญญางาม	เหรัญญิก
6. นายประวิทย์	อิมพันธ์	กรรมการและเลขานุการ
7. นายอิทธิพงศ์	สมหมาย	กรรมการ
8. นายสำเร็จ	แสงภู่วงค์	กรรมการ
9. น.ส.เยาวลักษณ์	เลิศศิริอัมพร	กรรมการและผู้ช่วยเหรัญญิก
10. นายสรายุทธ์	รัตนนคร	กรรมการ
11. นายสมชาย	จุลกระเศียร	กรรมการ
12. นายมนตรี	อ่อนวิมล	กรรมการ
13. นายธรรมบุญ	คงสมุทร	กรรมการ
14. นายนรินทร์	ก่ออิฐ	กรรมการ
15. นายอาจพล	วงศ์บุษราคัม	กรรมการ
นางปรียากุล	ดวงเนตร	ผู้ตรวจสอบกิจการ



รายชื่อคณะกรรมการดำเนินการ ชุดที่ 23  
ประจำปี 2546

1. นายชัยรัตน์	ชุมศรี	ประธานกรรมการ
2. นายบัญชา	สัตตาสาธุชนะ	รองประธานกรรมการ คนที่ 1
3. นายมนตรี	อ่อนวิมล	รองประธานกรรมการ คนที่ 2
4. นายประวิทย์	อิมพันธ์	รองประธานกรรมการ คนที่ 3
5. น.ส.สุนิจ	ปัญญางาม	เหรัญญิก
6. นางปรียากุล	ดวงเนตร	เลขานุการ
7. น.ส.เยาวลักษณ์	เลิศสิริอัมพร	กรรมการ
8. นายอาจพล	วงศ์บุษราคัม	กรรมการ
9. นายธรรมนุญ	คงสมุทร	กรรมการ
10. นายสิริวิวัฒน์	ก่ออิฐ	กรรมการ
11. นายทองอินทร์	ศุภีลาภรณ์	กรรมการ
12. นายสมชาติ	บุญกล่อม	กรรมการ
13. นายสัญญา	แสงพุ่มพงษ์	กรรมการ
14. นายวิชัย	ร่วมชาติ	กรรมการ
15. นายชนิด	พิชัยศิริ	กรรมการ
นายสุนทร	แสนขมภู	ผู้ตรวจสอบกิจการ

รายชื่อคณะกรรมการดำเนินการ ชุดที่ 24  
ประจำปี 2547

1. นายชัยรัตน์	ชุมศรี	ประธานกรรมการ
2. นายวินิจ	ปฏิบัติสรกิจ	รองประธานกรรมการ คนที่ 1
3. นายมนตรี	อ่อนวิมล	รองประธานกรรมการ คนที่ 2
4. นายทองอินทร์	ศุภีลาภรณ์	รองประธานกรรมการ คนที่ 3
5. น.ส.สุนิจ	ปัญญางาม	เหรัญญิก
6. นางปรียากุล	ดวงเนตร	เลขานุการ
7. น.ส.เยาวลักษณ์	เลิศสิริอัมพร	กรรมการ
8. นายสัญญา	แสงพุ่มพงษ์	กรรมการ
9. นายสมชาติ	บุญกล่อม	กรรมการ
10. นายวิชัย	ร่วมชาติ	กรรมการ
11. นายชนิด	พิชัยศิริ	กรรมการ
12. นายอิทธิพงศ์	สมหมาย	กรรมการ
13. นายธรรมนุญ	คงสมุทร	กรรมการ
14. นายอาจพล	วงศ์บุษราคัม	กรรมการ
15. นายสมชาย	จุลกระเศียร	กรรมการ
น.ส.ฐิติรัตน์	ภาติกร	ผู้ตรวจสอบกิจการ

รายชื่อคณะกรรมการดำเนินการ ชุดที่ 25  
ประจำปี 2548

1. นายวีระ	วงศ์แสงนาค	ประธานกรรมการ
2. นายวินิจ	ปฏิบัติสรกิจ	รองประธานกรรมการ คนที่ 1
3. นายมนตรี	อ่อนวิมล	รองประธานกรรมการ คนที่ 2
4. นายบุญประสาธ	เหียรราชกิจ	รองประธานกรรมการ คนที่ 3
5. น.ส.สุนิจ	ปัญญางาม	เหรัญญิก
6. นายอาจพล	วงศ์บุษราคัม	กรรมการและเลขานุการ
7. นายอิทธิพงศ์	สมหมาย	กรรมการ
8. นายธรรมนุญ	คงสมุทร	กรรมการ
9. นายสมชาย	จุลกระเศียร	กรรมการ
10. นายสิริวิวัฒน์	ก่ออิฐ	กรรมการ
11. นางชวลี	สวัสดิบุตร	กรรมการ
12. น.พ.วิเชียร	พานิชขอบ	กรรมการ
13. นายเสวต	วงษ์ภูมิ	กรรมการ
14. นายวิชัย	ร่วมชาติ	กรรมการ
15. นายสมชาติ	บุญกล่อม	กรรมการ
นายประวิทย์	อิมพันธ์	ผู้ตรวจสอบกิจการ

รายชื่อคณะกรรมการดำเนินการ ชุดที่ 26  
ประจำปี 2549

1. นายวีระ	วงศ์แสงนาค	ประธานกรรมการ
2. นายบุญประสาธ	เหียรราชกิจ	รองประธานกรรมการ คนที่ 1
3. นายสิริวิวัฒน์	ก่ออิฐ	รองประธานกรรมการ คนที่ 2
4. นายสมชาติ	บุญกล่อม	รองประธานกรรมการ คนที่ 3
5. นายชนิด	พิชัยศิริ	เหรัญญิก
6. นางสุนันท์	ชินวรปัญญา	กรรมการและเลขานุการ
7. น.พ.วิเชียร	พานิชขอบ	กรรมการ
8. นางชวลี	สวัสดิบุตร	กรรมการ
9. นายสมชาย	จุลกระเศียร	กรรมการ
10. นายวิชัย	ร่วมชาติ	กรรมการ
11. นายเสวต	วงษ์ภูมิ	กรรมการ
12. นายเทอดธรรม	วงศ์กาฬสินธุ์	กรรมการ
13. นายกิตติโชติ	บางยี่ขัน	กรรมการ
14. นายสมชาย	ผิวรุ่งสุวรรณ	กรรมการ
15. นายกิตติ	อัครโนรักษ์	กรรมการ
นายธรรมนุญ	คงสมุทร	ผู้ตรวจสอบกิจการ



รายชื่อคณะกรรมการดำเนินการ ชุดที่ 27  
ประจำปี 2550

1. นายวีระ	วงศ์แสงนาค	ประธานกรรมการ
2. นายมนตรี	อ่อนวิมล	รองประธานกรรมการ คนที่ 1
3. นายธรรมบุญ	คงสมุทร	รองประธานกรรมการ คนที่ 2
4. นายสิริวิชณ์	ก่ออิฐ	รองประธานกรรมการ คนที่ 3
5. นายสุนทร	แสนชมภู	เหรัญญิก
6. นายชนิด	พิชัยศิริ	กรรมการและเลขานุการ
7. นายเทอดธรรม	วงศ์กาฬสินธุ์	กรรมการ
8. นางสุนันท์	ชินวราปัญญา	กรรมการ
9. นายกิตติ	อัครโนรักษ์	กรรมการ
10. นายกิตติโชติ	บางยี่ขัน	กรรมการ
11. นายสมชาย	จุลกระเศียร	กรรมการ
12. นายสมชาย	ผิวรุ่งสุวรรณ	กรรมการ
13. นายสัญญา	แสงพุ่มพงษ์	กรรมการ
14. นายปฏิภาณ	บุญเสถียร	กรรมการ
15. นางขวลิ	สวัสดิบุตร	กรรมการ
นางอัญชลี	เสือแก้ว	ผู้ตรวจสอบกิจการ

รายชื่อคณะกรรมการดำเนินการ ชุดที่ 28  
ประจำปี 2551

1. นายวีระ	วงศ์แสงนาค	ประธานกรรมการ
2. นายมนตรี	อ่อนวิมล	รองประธานกรรมการ คนที่ 1
3. นายธรรมบุญ	คงสมุทร	รองประธานกรรมการ คนที่ 2
4. ว่าที่ ร.ต.พล	รักษาทอง	รองประธานกรรมการ คนที่ 3
5. นายสุนทร	แสนชมภู	เหรัญญิก
6. นายชนิด	พิชัยศิริ	กรรมการและเลขานุการ
7. นายสิริวิชณ์	ก่ออิฐ	กรรมการ
8. นายสัญญา	แสงพุ่มพงษ์	กรรมการ
9. นางขวลิ	สวัสดิบุตร	กรรมการ
10. นายธนูชัย	แย้มรับบุญ	กรรมการ
11. นายอรุษา	เจียรอุดมเดช	กรรมการ
12. นายสมชาติ	บุญกล่อม	กรรมการ
13. น.ส.สุชนิจ	ปัญญางาม	กรรมการ
14. นายสมหมาย	ข้างพันธุ์	กรรมการ
15. นายวิเชียร	ด้วงดวง	กรรมการ
นางอัญชลี	เสือแก้ว	ผู้ตรวจสอบกิจการ

รายชื่อคณะกรรมการดำเนินการ ชุดที่ 29  
ประจำปี 2552

1. นายมนตรี	ตันตระกุล	ประธานกรรมการ
2. นายมนตรี	อ่อนวิมล	รองประธานกรรมการ คนที่ 1
3. ว่าที่ ร.ต.พล	รักษาทอง	รองประธานกรรมการ คนที่ 2
4. นายสำเร็จ	แสงภูวงศ์	รองประธานกรรมการ คนที่ 3
5. นายสุเวช	กิจการ	รองประธานกรรมการ คนที่ 4
6. น.ส.สุชนิจ	ปัญญางาม	เหรัญญิก
7. นายอาจพล	วงศ์บุษราคัม	กรรมการและเลขานุการ
8. นายชนิด	พิชัยศิริ	กรรมการ
9. นายธนูชัย	แย้มรับบุญ	กรรมการ
10. นายอรุษา	เจียรอุดมเดช	กรรมการ
11. นายสมชาติ	บุญกล่อม	กรรมการ
12. นายสมหมาย	ข้างพันธุ์	กรรมการ
13. นายทองเปลว	กองจันทร์	กรรมการ
14. นางมณีภัทร	เพชรคำ	กรรมการ
15. นางสุนันท์	พาชิตนีย์	กรรมการ
<b>ผู้ตรวจสอบกิจการ</b>		
1. นางอัญชลี	เสือแก้ว	ผู้ตรวจสอบกิจการ
2. นายสงบ	แสงสวัสดิ์	ผู้ตรวจสอบกิจการ
3. นายเสวต	วงษ์ภูมิ	ผู้ตรวจสอบกิจการ

รายชื่อคณะกรรมการดำเนินการ ชุดที่ 30  
ประจำปี 2553

1. นายมนตรี	ตันตระกุล	ประธานกรรมการ
2. นายมนตรี	อ่อนวิมล	รองประธานกรรมการ คนที่ 1
3. ว่าที่ ร.ต.พล	รักษาทอง	รองประธานกรรมการ คนที่ 2
4. นายจรรย์	ภูขาว	รองประธานกรรมการ คนที่ 3
5. นายสำเร็จ	แสงภูวงศ์	รองประธานกรรมการ คนที่ 4
6. นางขวลิ	สวัสดิบุตร	กรรมการและเลขานุการ
7. น.ส.สุชนิจ	ปัญญางาม	เหรัญญิก
8. นายสุเวช	กิจการ	กรรมการ
9. นายอาจพล	วงศ์บุษราคัม	กรรมการ
10. นายทองเปลว	กองจันทร์	กรรมการ
11. นางมณีภัทร	เพชรคำ	กรรมการ
12. นางสุนันท์	พาชิตนีย์	กรรมการ
13. นายกิตติ	อัครโนรักษ์	กรรมการ
14. นายเดชา	จิตรเลขา	กรรมการ
15. นายทวีศักดิ์	ธนะโชพล	กรรมการ
<b>ผู้ตรวจสอบกิจการ</b>		
1. นางอัญชลี	เสือแก้ว	ผู้ตรวจสอบกิจการ
2. นายองอาจ	หมั่นกลาง	ผู้ตรวจสอบกิจการ
3. นายเสวต	วงษ์ภูมิ	ผู้ตรวจสอบกิจการ





รายชื่อคณะกรรมการดำเนินการ ชุดที่ 31  
ประจำปี 2554

1. นายวีระ	วงศ์แสงนาค	ประธานกรรมการ
2. นายทองเปลว	กองจันทร์	รองประธานกรรมการ คนที่ 1
3. นายสำเร็จ	แสงภู่วงค์	รองประธานกรรมการ คนที่ 2
4. นายสิริวิวัฒน์	ก่ออิฐ	รองประธานกรรมการ คนที่ 3
5. นายเจริญ	ภูขาว	รองประธานกรรมการ คนที่ 4
6. นายชนิด	พิชัยศิริ	กรรมการและเลขานุการ
7. นายทวีศักดิ์	ธนะโชพล	เหรัญญิก
8. ว่าที่ ร.ต.พล	รักษาทอง	กรรมการ
9. นางชวลี	สวัสดิบุตร	กรรมการ
10. น.ส.สุชนิฉ	ปัญญางาม	กรรมการ
11. นายกิตติ	อัครไนรัถ์	กรรมการ
12. นายเดชา	จิตรเลขา	กรรมการ
13. นายสุเวษ	กิจการ	กรรมการ
14. นายเชิดชัย	มาลัย	กรรมการ
15. นายปรีชา	สุขกล้า	กรรมการ

**ผู้ตรวจสอบกิจการ**

1. นางอัญชลี	เสื่อแก้ว	ผู้ตรวจสอบกิจการ
2. นายสงบ	แสงสวัสดิ์	ผู้ตรวจสอบกิจการ
3. นายองอาจ	หมั่นกลาง	ผู้ตรวจสอบกิจการ

รายชื่อคณะกรรมการดำเนินการ ชุดที่ 32  
ประจำปี 2555

1. นายวีระ	วงศ์แสงนาค	ประธานกรรมการ
2. นายเจริญ	พจน์สุนทร	รองประธานกรรมการ คนที่ 1
3. นายทองเปลว	กองจันทร์	รองประธานกรรมการ คนที่ 2
4. นายเจริญ	ภูขาว	รองประธานกรรมการ คนที่ 3
5. นายสำเร็จ	แสงภู่วงค์	รองประธานกรรมการ คนที่ 4
6. นายเชิดชัย	มาลัย	กรรมการและเลขานุการ
7. นายทวีศักดิ์	ธนะโชพล	เหรัญญิก
8. นายสุเวษ	กิจการ	กรรมการ
9. นายปรีชา	สุขกล้า	กรรมการ
10. นายอาจพล	วงศ์บุษราคัม	กรรมการ
11. นางชวลี	สวัสดิบุตร	กรรมการ
12. นายธรรมนุญ	คงสมุทร	กรรมการ
13. นายอรุษา	เจียรอุดมเดช	กรรมการ
14. นายสิริวิวัฒน์	ก่ออิฐ	กรรมการ
(ลาออกจากกรรมการวันที่ 24 กุมภาพันธ์ 2555)		
15. นายชนิด	พิชัยศิริ	กรรมการ
(ลาออกจากกรรมการวันที่ 24 กุมภาพันธ์ 2555)		

**ผู้ตรวจสอบกิจการ**

1. นางอัญชลี	เสื่อแก้ว	ผู้ตรวจสอบกิจการ
2. นายสงบ	แสงสวัสดิ์	ผู้ตรวจสอบกิจการ
3. นายองอาจ	หมั่นกลาง	ผู้ตรวจสอบกิจการ

รายชื่อคณะกรรมการดำเนินการ ชุดที่ 33  
(คณะผู้จัดตั้ง) ประจำปี 2556

1. นายชัชวาล	ปัญญาวาทีนันท์	ประธานกรรมการ
2. นายจเร	ทองด้วง	รองประธานกรรมการ คนที่ 1
3. นายเจริญ	พจน์สุนทร	รองประธานกรรมการ คนที่ 2
4. นายธรรมนุญ	คงสมุทร	รองประธานกรรมการ คนที่ 3
5. นายเจริญ	ภูขาว	รองประธานกรรมการ คนที่ 4
6. นายอาจพล	วงศ์บุษราคัม	กรรมการและเลขานุการ
7. นายปรีชา	สุขกล้า	เหรัญญิก
8. นายทวีศักดิ์	ธนะโชพล	กรรมการ
9. นางชวลี	สวัสดิบุตร	กรรมการ
10. นายอรุษา	เจียรอุดมเดช	กรรมการ
11. นายพีระพงศ์	ลิ้มปนาธร	กรรมการ
12. นายพิศิษฐศักดิ์	โชตะมังสะ	กรรมการ
13. นายปฏิภาณ	บุญเสถียร	กรรมการ
14. นายกรณรมย์	วรรณกุล	กรรมการ
15. นายสุนทร	แสนขมภู	กรรมการ

**ผู้ตรวจสอบกิจการ**

1. นางอัญชลี	เสื่อแก้ว	ผู้ตรวจสอบกิจการ
2. นายสงบ	แสงสวัสดิ์	ผู้ตรวจสอบกิจการ
3. นายองอาจ	หมั่นกลาง	ผู้ตรวจสอบกิจการ

รายชื่อคณะกรรมการดำเนินการ ชุดที่ 34  
(คณะผู้จัดตั้ง) ประจำปี 2557

1. นายชัชวาล	ปัญญาวาทีนันท์	ประธานกรรมการ
2. ว่าที่ ร.ต.พล	รักษาทอง	รองประธานกรรมการ คนที่ 1
3. นายพีระพงศ์	ลิ้มปนาธร	รองประธานกรรมการ คนที่ 2
4. นายจเร	ทองด้วง	รองประธานกรรมการ คนที่ 3
5. นายนิรันดร์	นาคทับทิม	รองประธานกรรมการ คนที่ 4
6. นายอาจพล	วงศ์บุษราคัม	กรรมการและเลขานุการ
7. นายปรีชา	สุขกล้า	เหรัญญิก
8. นายสุนทร	แสนขมภู	กรรมการ
9. นายพิศิษฐศักดิ์	โชตะมังสะ	กรรมการ
10. นายกรณรมย์	วรรณกุล	กรรมการ
11. นายปฏิภาณ	บุญเสถียร	กรรมการ
12. นายเทอดธรรม	วงศ์ภาพสินธุ์	กรรมการ
13. นายมนตรี	อ่อนนิมิต	กรรมการ
14. นายอรุษา	เจียรอุดมเดช	กรรมการ
15. นายชิตชนก	สมประเสริฐ	กรรมการ
(ลาออกจากกรรมการวันที่ 31 กรกฎาคม 2557)		

**ผู้ตรวจสอบกิจการ**

1. นางอัญชลี	เสื่อแก้ว	ผู้ตรวจสอบกิจการ
2. นายสงบ	แสงสวัสดิ์	ผู้ตรวจสอบกิจการ
3. นายองอาจ	หมั่นกลาง	ผู้ตรวจสอบกิจการ



รายชื่อคณะกรรมการดำเนินการ ชุดที่ 35  
ประจำปี 2558

- |                               |                          |
|-------------------------------|--------------------------|
| 1. ว่าที่ ร.ต.ไพเจน มากสุวรรณ | ประธานกรรมการ            |
| 2. ว่าที่ ร.ต. พล รักษ์ทอง    | รองประธานกรรมการ คนที่ 1 |
| 3. ม.ล.อนุมาศ ทองแถม          | รองประธานกรรมการ คนที่ 2 |
| 4. นายสิริวิวัฒน์ ก่ออิฐ      | รองประธานกรรมการ คนที่ 3 |
| 5. นายนิรันดร์ นาคทับทิม      | รองประธานกรรมการ คนที่ 4 |
| 6. นางชวลี สวัสดิบุตร         | กรรมการและเลขานุการ      |
| 7. นายประทีป ภักดีรอด         | เหรัญญิก                 |
| 8. นายอาจพล วงศ์บุษราคัม      | กรรมการ                  |
| 9. นายเทอดธรรม วงศ์กาฬสินธุ์  | กรรมการ                  |
| 10. นายมนตรี อ่อนวิมล         | กรรมการ                  |
| 11. นายอรุษา เจียรอุดมเดช     | กรรมการ                  |
| 12. นายเดชา จิตรเลขา          | กรรมการ                  |
| 13. นายธรรมบุญ คงสมุทร        | กรรมการ                  |
| 14. นายประเจตน์ พลคชา         | กรรมการ                  |
| 15. นายทรงศักดิ์ เสาวัง       | กรรมการ                  |

**ผู้ตรวจสอบกิจการ**

- |                       |                  |
|-----------------------|------------------|
| 1. นางอัญชลี เสือแก้ว | ผู้ตรวจสอบกิจการ |
| 2. นายสงบ แสงสวัสดิ์  | ผู้ตรวจสอบกิจการ |
| 3. นายสุนทร แสนชมภู   | ผู้ตรวจสอบกิจการ |

รายชื่อคณะกรรมการดำเนินการ ชุดที่ 36  
ประจำปี 2559

- |  |                          |
|--|--------------------------|
| 1. ว่าที่ ร.ต.ไพเจน มากสุวรรณ                      | ประธานกรรมการ            |
| 2. ว่าที่ ร.ต.พล รักษ์ทอง                          | รองประธานกรรมการ คนที่ 1 |
| 3. นายมนตรี อ่อนวิมล                               | รองประธานกรรมการ คนที่ 2 |
| 4. นายนิรันดร์ นาคทับทิม                           | รองประธานกรรมการ คนที่ 3 |
| 5. นายสิริวิวัฒน์ ก่ออิฐ                           | รองประธานกรรมการ คนที่ 4 |
| 6. ม.ล.อนุมาศ ทองแถม                               | กรรมการและเลขานุการ      |
| 7. น.ส.สุชนิจ ปัญญางาม                             | เหรัญญิก                 |
| 8. นายประทีป ภักดีรอด                              | กรรมการ                  |
| 9. นางชวลี สวัสดิบุตร                              | กรรมการ                  |
| 10. นายเดชา จิตรเลขา                               | กรรมการ                  |
| 11. นายธรรมบุญ คงสมุทร                             | กรรมการ                  |
| 12. นายชาญณรงค์ สุภาพพร้อม                         | กรรมการ                  |
| 13. นายประเจตน์ พลคชา                              | กรรมการและเลขานุการ      |
| (ลาออกจากกรรมการและเลขานุการวันที่ 11 มกราคม 2559) |                          |
| 14. นายเสริมชัย เขียวศิริถาวร                      | กรรมการ                  |
| 15. นายรุ่งธรรม บ่อเกิด                            | กรรมการ                  |

**ผู้ตรวจสอบกิจการ**

- |                       |                  |
|-----------------------|------------------|
| 1. นายองอาจ หมั่นกลาง | ผู้ตรวจสอบกิจการ |
| 2. นายสงบ แสงสวัสดิ์  | ผู้ตรวจสอบกิจการ |
| 3. นายสุนทร แสนชมภู   | ผู้ตรวจสอบกิจการ |



## สิทธิและหน้าที่ของสมาชิก สหกรณ์ออมทรัพย์กรมชลประทาน จำกัด

สิทธิของสมาชิก	หน้าที่ของสมาชิก
<ol style="list-style-type: none"> <li>1. เข้าร่วมประชุมใหญ่ เพื่อเสนอความคิดเห็น หรือออกเสียงลงคะแนน</li> <li>2. เข้าชื่อเรียกประชุมใหญ่วิสามัญ</li> <li>3. เสนอหรือได้รับเลือกเป็นกรรมการดำเนินการ สหกรณ์ หรือผู้ตรวจสอบกิจการสหกรณ์</li> <li>4. ได้รับการบริการทางธุรกิจ และทางวิชาการจาก สหกรณ์</li> <li>5. สิทธิอื่น ๆ ที่กำหนดไว้ในข้อบังคับของสหกรณ์</li> </ol>	<ol style="list-style-type: none"> <li>1. ปฏิบัติตามกฎหมาย ระเบียบ ข้อบังคับ มติ และคำสั่งของสหกรณ์</li> <li>2. เข้าร่วมประชุมทุกครั้งที่สหกรณ์นัดหมาย</li> <li>3. ส่งเสริมสนับสนุนกิจการของสหกรณ์ เพื่อให้สหกรณ์เป็นองค์กรที่เข้มแข็ง</li> <li>4. สอดส่องดูแลกิจการของสหกรณ์</li> <li>5. ร่วมมือกับคณะกรรมการดำเนินการสหกรณ์ พัฒนาสหกรณ์ให้เจริญรุ่งเรืองและมั่นคง</li> </ol>

## สิทธิและหน้าที่ของสมาชิกสมทบ สหกรณ์ออมทรัพย์กรมชลประทาน จำกัด

สิทธิของสมาชิกสมทบ	หน้าที่ของสมาชิกสมทบ
<ol style="list-style-type: none"> <li>1. เข้าร่วมประชุมใหญ่ เพื่อเสนอความคิดเห็น แต่ไม่มี สิทธิในการนับชื่อเข้าองค์ประชุมใหญ่ การออกเสียง ลงคะแนน หรือลงมติใด ๆ หรือได้รับการเลือกตั้งเป็นกรรมการดำเนินการ</li> <li>2. ไม่มีสิทธิเข้าชื่อเรียกประชุมใหญ่วิสามัญ</li> <li>3. เสนอหรือได้รับเลือกเป็นผู้ตรวจสอบกิจการ สหกรณ์ได้</li> <li>4. ได้รับการบริการทางธุรกิจ คือการฝากและถอนเงิน กับสหกรณ์ ตามระเบียบการฝากและถอนเงิน ของสหกรณ์เท่านั้น ไม่มีสิทธิค้ำประกัน แต่มีสิทธิ ในการกู้ยืมเงินไม่เกินร้อยละ 90 ของทุนเรือนหุ้น ของตนเองที่มีอยู่ในสหกรณ์</li> <li>5. ได้รับการบริการทางวิชาการ</li> <li>6. สิทธิอื่น ๆ ที่กำหนดไว้ในข้อบังคับของสหกรณ์</li> </ol>	<ol style="list-style-type: none"> <li>1. ปฏิบัติตามกฎหมาย ระเบียบ ข้อบังคับ มติ และคำสั่ง ของสหกรณ์</li> <li>2. เข้าร่วมประชุมตามที่สหกรณ์นัดหมาย</li> <li>3. ส่งเสริมสนับสนุนกิจการของสหกรณ์ เพื่อให้สหกรณ์เป็นองค์กรที่เข้มแข็ง</li> <li>4. สอดส่องดูแลกิจการของสหกรณ์</li> <li>5. ร่วมมือกับคณะกรรมการดำเนินการสหกรณ์ พัฒนาสหกรณ์ให้เจริญรุ่งเรืองและมั่นคง</li> </ol>



## สาระสำคัญเกี่ยวกับทุนสวัสดิการสมาชิก / เงินกู้ / เงินออม

### ทุนสวัสดิการสมาชิกสหกรณ์ออมทรัพย์กรมชลประทาน จำกัด

ทุนสวัสดิการ	ทุนสวัสดิการ		
1. ทุนสวัสดิการเพื่อสงเคราะห์สมาชิกถึงแก่กรรม	เป็นสมาชิก	เกินกว่า 1 ปี ถึง 4 ปี เกินกว่า 4 ปี ถึง 7 ปี เกินกว่า 7 ปี ถึง 10 ปี เกินกว่า 10 ปี ถึง 13 ปี เกินกว่า 13 ปี ถึง 16 ปี เกินกว่า 16 ปี ถึง 19 ปี เกินกว่า 19 ปี ถึง 22 ปี เกินกว่า 22 ปี ถึง 25 ปี เกินกว่า 25 ปี ขึ้นไป	20,000.- บาท 30,000.- บาท 40,000.- บาท 50,000.- บาท 60,000.- บาท 70,000.- บาท 80,000.- บาท 90,000.- บาท 100,000.- บาท
2. ทุนสวัสดิการเงินสะสม	จ่ายให้แก่สมาชิกที่ขาดจากสมาชิกภาพ จ่ายสูงสุดไม่เกิน 50,000.- บาท และจ่ายเพียงครั้งเดียวเท่านั้น		
	เกินกว่า 24 เดือน แต่ไม่เกิน 60 เดือน		จ่ายร้อยละ 5
	เกินกว่า 60 เดือน แต่ไม่เกิน 120 เดือน		จ่ายร้อยละ 10
	เกินกว่า 120 เดือน แต่ไม่เกิน 180 เดือน		จ่ายร้อยละ 15
	เกินกว่า 180 เดือน แต่ไม่เกิน 240 เดือน		จ่ายร้อยละ 20
	เกินกว่า 240 เดือน ขึ้นไป		จ่ายร้อยละ 25
3. ทุนสวัสดิการเพื่อสงเคราะห์สมาชิกผู้ประสบภัยพิบัติ	<ol style="list-style-type: none"> <li>ยื่นขอรับทุนภายในกำหนดเวลา 90 วัน นับถัดจากวันที่ประสบภัยพิบัติ</li> <li>กรณีเป็นเจ้าของบ้านตามทะเบียนบ้าน จ่ายตัวบ้านและทรัพย์สินที่เสียหาย</li> <li>กรณีผู้อาศัย จ่ายแต่ทรัพย์สินที่เสียหาย หลักเกณฑ์การจ่าย เป็นสมาชิกไม่เกิน 10 ปี จ่ายไม่เกิน 15,000.- บาท เป็นสมาชิกเกินกว่า 10 ปี จ่ายไม่เกิน 30,000.- บาท</li> <li>จ่ายตามความเสียหายจริงแต่ไม่เกินหลักเกณฑ์</li> </ol>		
4. ทุนสวัสดิการเพื่อเป็นทุนส่งเสริมการศึกษาบุตรสมาชิก	<ol style="list-style-type: none"> <li>ต้องเป็นสมาชิกมาแล้วไม่น้อยกว่า 1 ปี จ่ายตามหลักเกณฑ์ ดังนี้ กลุ่มที่ 1 ระดับประถมศึกษา ชั้นป.1-ป.6-ระดับมัธยมศึกษาตอนต้น ม.1-ม.3 จ่ายทุนละ 1,000.- บาท กลุ่มที่ 2 ระดับมัธยมศึกษาตอนปลาย ม.4-ม.6-ระดับ ปวช, ปวส, ปวท ระดับปริญญาตรี จ่ายทุนละ 1,500.- บาท</li> <li>จ่ายทุกคนแต่ขอได้ระดับละ 1 ทุนเท่านั้น</li> <li>ปิดการขอรับทุนวันที่ 31 กรกฎาคม ของทุกปี</li> </ol>		



5. ทุนสวัสดิการสมาชิกผู้สูงอายุ	1. จ่ายสมาชิกที่มีอายุการเป็นสมาชิก 10 ขึ้นไป 2. จ่ายตั้งแต่อายุ 61-65 ปี จ่ายสิ้นเดือนเกิดปีละ 4,000.- บาท รวม 20,000.- บาท 3. จ่ายโดยการโอนเงินเข้าบัญชีสมาชิก
6. ทุนสวัสดิการสมาชิกอาวุโส	1. จ่ายสมาชิกที่มีอายุการเป็นสมาชิก 15 ขึ้นไป 2. จ่ายตั้งแต่อายุ 66-75 ปี จ่ายสิ้นเดือนเกิดปีละ 2,000.- บาท 3. จ่ายตั้งแต่อายุ 76 ปีขึ้นไป จ่ายสิ้นเดือนเกิดปีละ 3,000.- บาท 4. กรณีจ่ายสวัสดิการไปแล้วถึงแก่กรรมต้องนำมาหักจากเงินสวัสดิการเพื่อสงเคราะห์สมาชิกถึงแก่กรรม 5. จ่ายโดยการโอนเงินเข้าบัญชีสมาชิก
7. ทุนสวัสดิการค่ารักษาพยาบาลสมาชิก (เงินเยี่ยมผู้ป่วย)	1. สมาชิกที่เจ็บป่วยจนต้องเข้าพักรักษาเป็นผู้ป่วยในสถานพยาบาล ไม่น้อยกว่า 3 วัน จ่ายวันละ 200 บาท สูงสุดไม่เกิน 1,000.- บาทต่อครั้ง 2. ในรอบปีบัญชี 1 ขอได้ไม่เกิน 3 ครั้ง แต่ต้องห่างกัน 30 วัน 3. ยื่นขอรับสวัสดิการภายใน 60 วัน
8. ทุนสวัสดิการเงินขวัญบุตรสมาชิกแรกคลอด	1. สมาชิกต้องติดต่อขอรับเงินภายใน 90 วัน นับจากวันเกิดของบุตร 2. จ่ายเงินขวัญบุตรให้กับสมาชิก คนละ 1,000.- บาท



### วงเงินกู้ และกำหนดระยะเวลาชำระคืน

จำนวนหุ้นงวดเดิม	สมาชิกกู้ (เก่า)	วงเงินกู้สามัญ	ชำระคืน
6-12 งวด	20	300,000	180
25-48	30	450,000	180
49-72	45	600,000	180
73-144	50	900,000	180
145-216	55	1,200,000	180
217 งวดขึ้นไป	60	1,500,000	180

### อัตราดอกเบี้ยเงินกู้ ตั้งแต่วันที่ 1 สิงหาคม 2559 เป็นต้นไป

ประเภทเงินกู้	อัตราดอกเบี้ยต่อปี
เงินกู้ฉุกเฉิน	ร้อยละ 6.40 ต่อปี
เงินกู้สามัญ	ร้อยละ 6.40 ต่อปี
เงินกู้พิเศษ	ร้อยละ 6.25 ต่อปี

### เงินกู้พิเศษ

เงินกู้พิเศษ	วงเงินกู้	งวดชำระ	อายุ
เพื่อการเคหะสงเคราะห์	ไม่เกิน 5,000,000 บาท	360 งวด	75 ปี
เพื่อซ่อมแซมบ้าน	ไม่เกิน 1,500,000 บาท	360 งวด	75 ปี
เพื่อการลงทุนประกอบอาชีพ	ไม่เกิน 1,500,000 บาท	360 งวด	75 ปี
เพื่อซื้อยานพาหนะ	ไม่เกิน 1,200,000 บาท	360 งวด	75 ปี



## เงินออม

ประเภท	เปิดบัญชี	อัตราดอกเบี้ย	จ่ายดอกเบี้ย
ออมทรัพย์	200 บาท	2.50 ต่อปี	25 มี.ค และ 25 ก.ย. ของทุกปี
ออมทรัพย์พิเศษ	1,000 บาท	3.50 ต่อปี	ทุกวันที่ 25 ของเดือน



# เจ้าหน้าที่ช่วยงานสหกรณ์ ประจำปี 2559

## ส่วนกลาง ประจำสำนักและกอง

นายฉลอง ทองกลา  
เจ้าหน้าที่ด้านสื่อสาร  
โทร. 2555



นายวินัย พันธพงษ์  
สำนักเครื่องจักรกล  
(ส่วนโรงงาน)  
โทร. 233



นายอรรณพ ศรีบุญยดี  
สำนักออกแบบวิศวกรรม  
โทร. 2307



นางจิตตรา จันทร์เด่นแสง  
จัดเก็บเงินเบิกจ่ายกรมบัญชีกลาง  
โทร. 2339 , 2497



นางไพเราะ พวงงู  
สำนักเครื่องจักรกล  
(ฝ่ายบริหารทั่วไป)  
โทร. 02-583-7975



นางนงนุช พันธเสน  
SW.เขตประทาน  
โทร. 02-502-2345



## ส่วนบริหารเครื่องจักรกลที่ 1-7

นางศศิธร ทักนา  
กลุ่มตรวจสอบภายใน  
โทร. 2480



นางศุภวีย์ เสมสายัณห์  
สำนักเครื่องจักรกล  
(ส่วนยานพาหนะ)  
โทร. 398



นายชูศักดิ์ เรืองมาลัย  
เครื่องจักรกลที่ 1  
โทร. 089-951-8977



นางสิริลักษณ์ กระจมรทัต  
สำนักงานเลขานุการกรม  
โทร. 2384



นางสุนันท์ บุญเที่ยง  
สำนักบริหารจัดการน้ำและ  
อุทกวิทยา  
โทร. 2375



นายชำนาญ กลิ่นจุ่น  
เครื่องจักรกลที่ 2



นางนฤพร ไชยภักดี  
กองการเงินและบัญชี  
โทร. 2336



นางมาลี โชติประเสริฐ  
สำนักบริหารโครงการ  
โทร. 2444



นางคนรัตน์ บุญชูช่วย  
เครื่องจักรกลที่ 3  
โทร. 043-441-490



นายชานนท์ หอมมณฑา  
สำนักบริหารทรัพยากรบุคคล  
โทร. 087-007-0684



นางวิสัย ทองเจริญ  
กองแผนงาน  
โทร. 2367



นายบรรจบ กองดิน  
เครื่องจักรกลที่ 4  
โทร. 086-815-0049



นางอติภา เลหาวัฒนโชติ  
สำนักกฎหมายและที่ดิน  
โทร. 2217



น.ส.ประกายดาว คดีโลก  
กองพัสดุ  
โทร. 2456



นายวีระชาติ อมรสิน  
เครื่องจักรกลที่ 5  
โทร. 035-337-212



นายพิณตรี พรหมิ  
ศูนย์เทคโนโลยีสารสนเทศ  
และการสื่อสาร  
โทร. 2454



นางปณิตา เชื้อสาย  
สำนักวิจัยและพัฒนา  
โทร. 355



นางเครือญาติ โทมโลสัย  
เครื่องจักรกลที่ 6  
โทร. 02-583-8404

นางละออง สมชัย  
สำนักพัฒนาแหล่งน้ำขนาดใหญ่  
โทร. 2237



นางสาวบุษติธรร กกพ้าย  
สำนักสำรวจด้านวิศวกรรม  
และธรณีวิทยา  
โทร. 2599



นางกาญจนา แปลงรัตน์  
เครื่องจักรกลที่ 7  
โทร. 074-390-056





ศูนย์อุทกวิทยา

น.ส.กรรช ไชยศรี  
อน.ภาคเหนือตอนบน  
จ.เชียงใหม่

นางอำนาจ ชำนาญ  
อน.ภาคเหนือตอนล่าง  
จ.พิษณุโลก  
โทร. 081-250-6771



นางณพรรณพัชร วันสูงเนิน  
อน.ภาค ตอน.ตอนบน  
จ.ขอนแก่น

นายธงชัย พุทธิง  
อน.ภาค ตอน.ตอนล่าง



นายอภิภู ชนิดปรีชา  
อน.ภาคกลาง จ.ชัยนาท  
โทร. 098-101-9396



นายจรินทร์ เทียรสวสดี  
อน.ภาคตะวันออกเฉียงเหนือ  
จ.ชลบุรี  
โทร. 081-003-2873



นางปิ่นนภา แก้วนิยม  
อน.ภาคใต้ จ.พัทลุง  
โทร. 085-079-3078



สำนักพัฒนาแหล่งน้ำขนาดใหญ่

นายเรียม มะลียคำ  
สำนักงานก่อสร้าง 1  
โทร. 086-254-1661



น.ส.พัชรินา ชูภัย  
สำนักงานก่อสร้าง 2  
โทร. 036-494-034

นางบุญรอด ตอนวิเศษ  
สำนักงานก่อสร้าง 3  
โทร. 088-338-2814



นางรัตนา สุวรรณเทพ  
สำนักงานก่อสร้าง 4  
โทร. 035-446-224

นางพรชนก สุวรรณไพบูลย์  
สำนักงานก่อสร้าง 5  
โทร. 055-250-663

น.ส.พิมพ์พิสุทธิ์ เป้าสอน  
สำนักงานก่อสร้าง 6  
โทร. 089-205-0400



น.ส.อภิญาวิธ ภูมิบาล  
สำนักงานก่อสร้าง  
โทร. 037-629-279



นางธิฎาพร พิณนารถ  
สำนักงานก่อสร้าง 8  
โทร. 038-167-285

นางรัชชณา เลขาวิจิตร์  
สำนักงานก่อสร้าง 9  
โทร. 039-338-157



นางวิภา เพชรรัตน์  
สำนักงานก่อสร้าง 10  
โทร. 077-331-187



น.ส.นิภาพร ทิจจาโน  
สำนักงานก่อสร้าง 11  
โทร. 074-556-356 ต่อ 110



นางรวิวรรณ มาศงามเมือง  
สำนักงานก่อสร้าง 12  
โทร. 055-817-891



น.ส.กิตติมา บุญหล้า  
สำนักงานก่อสร้าง 13  
โทร. 044-824-8811

สำนักงานชลประทานที่ 1

นางกาญจนา ภูทิม  
หัวหน้างานบัญชีการเงิน  
โทร.053-246-402



นางยุพิน รัตนพันธ์  
สพ.1  
โทร. 086-910-9809



นางบุษเกียม อินมา  
คป.เชียงใหม่  
โทร. 086-118-0201



นางกศพิษา ขำบุรี  
คป.ลำพูน  
โทร. 081-681-0255



นางอิงอร ชื่อสัตย์  
คป.แม่ฮ่องสอน  
โทร. 089-432-8537



นางแก้วภา พันสกา  
คป.แม่ฮ่องสอน  
โทร. 053-470-8201



ประภัสสร พงษ์มุกดา  
คป.แม่ฮ่องสอน-แม่จัน  
โทร. 081-951-4007



น.ส.บุษยามาส สีนทอน  
คป.แม่ฮ่องสอน  
โทร. 089-852-7443



นางจามจรี ทากอง  
ศูนย์ฯห้วยฮ่องไคร้ฯ  
โทร. 081-992-4269



นายวิชัย ไพรดำ  
คป.คันนูน้ำที่ 1



นางงามนตร ประสิษฐพันธ์  
*กส.1 สพก.*  
 โทร. 081-746-0624



นางอัญชลี บัวโรย  
*คบ.แม่ลาว*  
 โทร. 053-729-632



นางวัชรีย์ คันธ์  
*คป.พิจิตร*  
 โทร. 081-785-7859



นางปราณี กองงาม  
*กส.สป.1*  
 โทร. 081-746-0624



นางกมลวรรณฯ  
*คบ.ที่ 2*



นางสุมาลี ดวงอินเกิด  
*คบ.เขื่อนนครสวรรค์*  
 โทร. 055-369-462



นางพ้องศรี เสมอเนตร  
*สถานีทดลองไร่ที่ 1*



นางสุดสวาท แสนศักดิ์  
*กส.1/2*  
 โทร. 053-656-730



นางวันดี กองโพง  
*คบ.พลาญชุมพล*  
 โทร. 055-226-462



**สำนักงานชลประทานที่ 2**

น.ส.พัชรินา กุลสวัสดิ์  
*หัวหน้างานบัญชีการเงิน*  
 โทร. 054-225-022



น.ส.เนญจมาศ กิ่งทองสุข  
*กส.2/2*  
 โทร. 089-146-8959



น.ส.ธัญยจิรา จิราพงษ์พุฒนิกร  
*คบ.ดงศรีษะ*  
 โทร. 056-990-782



นางเพ็ญศรี ศรีใหม่  
*สป.2*  
 โทร. 054-225-022



นางอมอร เพชรรัตน์  
*คบ.แม่จาง*  
 โทร. 054-824-707 ต่อ 103



นายสมชาย รอดสุขเจริญ  
*คบ.ท่าบัว*  
 โทร. 056-611-373



**สำนักงานชลประทานที่ 3**

นางมีทนา เมฆนคร  
*คป.ลำปาง*  
 โทร. 081-783-5660



นางราตรี น้อยเจริญ  
*หัวหน้างานบัญชีการเงิน*  
 โทร. 055-333-021



นายประครอง สายสิทธิ์  
*คบ.ที่ 3*  
 โทร. 083-488-2506



น.ส.สุภาพร สอนสะอาด  
*กส.1/3*  
 โทร. 055-226-532



นายธรินทร์วัฒน์ พิสิษฐภูโกศล  
*คป.น่าน*  
 โทร. 084-894-9966



น.ส.พรรณิ เพ็ชรท่าแหง  
*สป.3*  
 โทร. 055-333-021



นางวัชรีย์ สว่างวงษ์  
*กส.3 สพก.*  
 โทร. 056-803-027



นายอภิชาติ สิงห์เรืองศรี  
*คป.พะเยา*  
 โทร. 081-602-8277



น.ส.นพทล้า อุดมพล  
*คป.พิษณุโลก*  
 โทร. 081-972-1237



น.ส.วรรณก อริยะวงศ์  
*คบ.เขื่อนแควน้อย*  
 โทร. 080-551-2336



นางวทันยา ศิริมิษฐ์  
*คป.เชียงใหม่*  
 โทร. 085-863-0322



นางดอกไม้ พันธุพันธ์  
*คป.อุดรดิถี*  
 โทร. 055-428-017



นางสมร บุณย์รักษ์  
*สถานีทดลองไร่ที่ 1*



น.ส.นวลฉวี จิตต์สทิน  
*คบ.กัวลม-กัวคองมา*  
 โทร. 081-706-1195



น.ส.ธนวดี อินทรประสิษฐ  
*คป.นครสวรรค์*  
 โทร. 056-222-209



นางธรรณา สิงห์ทอง  
*คบ.ยมม่น*  
 โทร. 091-024-1615



**สำนักงานชลประทานที่ 4**

นางนันทวรรณ วงษ์สกุล  
บง.ชล.4 / คน.ที่ 4  
โทร. 055-710-047



นายมนทล มั่นทิพย์  
ชล.4  
โทร. 081-902-6564



นางสมจิตร อ่าทอง  
คป.ท่าแพงเพชร  
โทร. 081-740-9594



น.ส.สุภาพร ปัญญา  
คป.สุโขทัย  
โทร. 085-043-8118



นายเด่นพันธ์ รอดสมนาม  
คป.ตาก  
โทร. 088-280-3005



นางอัญชลีย์ ปรางจันทร์  
คป.แพร่  
โทร. 081-950-3653



นางพิชราภรณ์ แก้วบาง  
คป.แม่ยม  
โทร. 087-185-7969



นายยาใจ สวรรคเชิดวิสัย  
คป.สุโขทัย  
โทร.081-688-2477



นายพุดม ยอดเพชร  
กส.1/4  
โทร. 081-707-1569



นางลำพอง ฉิมพุดม  
คป.ทอทองแดง  
โทร. 091-384-1088



**สำนักงานชลประทานที่ 5**

นางสาวจำเนียร เริงจอหอ  
หัวหน้างานบัญชีการเงิน  
โทร. 081-546-0469



น.ส.ริดา รุ้ยินยงค์  
ชล.5  
โทร. 089-620-5133



น.ส.จิระภา พงษ์ปลา  
คป.อุดรธานี  
โทร. 087-225-7904



นายณรงค์ชัย แจ่มจ่ารุ่ง  
คป.หนองคาย  
โทร. 087-225-9670



นายถนอมพันธ์ รัตนนิคม  
คป.เลย  
โทร. 086-234-9121



นางกนกวรรณ เลิศศิริ  
คป.สกลนคร  
โทร. 087-861-2283



น.ส.พรพรรณ ศรีน้อย  
คป.หนองบัวลำภู  
โทร. 084-790-6083



นางสนอง บัวใหญ่รักษา  
คป.ห้วยโมงฯ  
โทร. 083-344-5256



นางเมธินี วาทยุทธ  
คป.ห้วยหลวง  
โทร. 085-011-4767

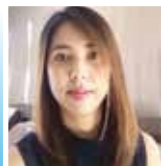

นางจิตรนิกา กาญจนะ  
คป.น้ำอูน  
โทร. 085-644-7793



นางกคมน ตามะพันธ์  
ศูนย์ฯพัฒนาภูพาน  
โทร. 081-180-4482



น.ส.ไพโรวัลย์ ย่อมดอน  
คน.ที่ 5  
โทร. 085-743-3995



นางประยูร รัตนพงศ์  
กส.1/5  
โทร. 088-340-0725



นางจรัญญา เชื้อตาพลอย  
กส.2/5  
โทร. 089-277-6066



น.ส.ไพโรวรรณ กลัปใจ  
คป.บึงกาฬ  
โทร. 081-790-8736



นายพีระศักดิ์ ฐอินทร์  
คป.พายุภูมทวาปี  
โทร. 086-862-0046



**สำนักงานชลประทานที่ 6**

หัวหน้างานบัญชีการเงิน  
โทร. 043-222-049



นายวัฒนา อันอามาตย์  
ชล.6  
โทร. 043-223-927



น.ส.ทิพย์รัตน์ เรืองจรัส  
คป.พัฒนากลุ่มน้ำเขื่อนบน  
โทร. 044-810-000



นางกรวรรณ นาสมรูป  
คป.พัฒนากลุ่มน้ำเขื่อนกลาง  
โทร. 043-611-186



นางพันธุวิธา เจริญทรัพย์  
*คป.ลุ่มน้ำพรม-เขิน*  
 โทร. 081-574-0019



นายปรีชา อ่อนน้อย  
*กส. สขป.6*  
 โทร. 043-221-740



น.ส.เปรมสุดา ปิติมงคลสกุล  
*กส. สขป.7*



นางพรพรรณ ปิ่นละออง  
*คป.ภาพสินธุ์*  
 โทร. 043-873-178



**สำนักงานชลประทานที่ 7**

นางอินทวาทิ แสนวงศ์  
*คน.ที่ 7*



นางมณฑา แสนหล้า  
*คป.ขอนแก่น*  
 โทร. 043-334-088



นางอนุริตา ล้อมสุชา  
*หัวหน้างานบัญชีการเงิน*  
 โทร. 081-977-4207



นางเยาวลักษณ์ เจริญศิลป์  
*กส.7 สขท.*



นายสุวรรณ ย่องใย  
*คป.ชัยภูมิ*  
 โทร. 085-458-8699



นางศรีนทิพย์ พรหมทา  
*สขป.7*  
 โทร. 045-245-327



**สำนักงานชลประทานที่ 8**

นางมยุรี กุลมะโฮง  
*คป.มหาสารคาม*  
 โทร. 043-711-186



นางดุชนิ จันทรคณา  
*คป.อุบลราชธานี*  
 โทร. 081-955-7032



หัวหน้างานบัญชีการเงิน  
 โทร. 044-354-391



นางสายทิพย์เนตร พัดวง  
*คป.ร้อยเอ็ด*  
 โทร. 043-513-822



นายศิวา ศุภเอกจันทร์  
*คป.ยโสธร*  
 โทร. 045-711-487



น.ส.นิภาวดี คำดี  
*สขป.8*  
 โทร. 088-471-8533



นางนิกร ศรีพรหมษา  
*คป.หนองคาย*  
 โทร. 081-471-1109



นายพนมพร มณีระโท  
*คป.มุกดาหาร*  
 โทร. 042-611-569



นางสุพรรณิ บุตดีทองษ์  
*คป.นครราชสีมา*  
 โทร. 044-354-255



น.ส.นริศรา สีมา  
*คป.ลุ่มน้ำเสียวใหญ่*  
 โทร. 043-771-345



นายไพบุลย์ ทองศรี  
*คป.นครพนม*  
 โทร. 085-743-3887



นางมาลี ทาณจนวงศ์  
*คป.บุรีรัมย์*  
 โทร. 044-637-205



ว่าที่ ร.ต.สุริเมก รัตนโกสุม  
*คป.ลำปาง*  
 โทร. 043-814-394



นางรัตติกาล ลพพันธ์ทอง  
*คป.อำนาจเจริญ*  
 โทร. 045-451-554



นางมรุตฤณ นาสมใจ  
*คป.สุรินทร์*  
 โทร. 081-966-6715



นางเอี่ยมเดือน วรรณนิ  
*คน.ที่ 6*

นางศรีสมบัติ อบรมณ์  
*คป.โพนน้อย*  
 โทร. 045-252-841



นางสมหมาย เจาลา  
*คป.ศรีสะเกษ*

นางศุภานัน อินทาม่า  
*กส.6*  
 โทร. 043-221-740



นางดวงเนตร ปรีชาวุฒิจวงค์  
*คป.เขาส่งและชบายล่าง*  
 โทร. 045-840-640



นางมนัสนันท์ ดวงแสง  
*คป.ลำพระเพลิง*  
 โทร. 089-846-7563



นายประวิณ ดิกขุภาด  
*คบ.ลำตะคอง*  
 โทร. 099-646-6027



นางมาลา พรสมณคณณ์  
*สขป.9/คน.ที่9*  
 โทร. 038-777-497



นายวิน เชาวบ้านร่อง  
*กส.1/9*



นายสุนทร คล่องชอบ  
*คบ.ทุ่งสัมฤทธิ์*  
 โทร. 093-349-8275



นางอัจฉรา เนื่องทศาคศ  
*คป.ชลบุรี*  
 โทร. 038-341-350



นางกรองทอง วงษ์อุดม  
*คบ.คลองสิียด*  
 โทร. 038-086-289



นางชนิดร์นันทน์ สืบศรีมนตรีรอด  
*คบ.ลำนางรอง*  
 โทร. 088-7137489



นางนงนุช เดชพิทักษ์  
*คป.ฉะเชิงเทรา*  
 โทร. 038-587-093



น.ส.กฤตสิมพ์พิศ สิริวัฒนไทรกุล  
*คบ.เขื่อนขุนด่าน*



น.ส.นรินทร์ พลชัยสงค์  
*คบ.มูลนิธิลำตะคอง*  
 โทร. 044-756-958



น.ส.สุนันท์ มณีเสาวลักษณ์  
*คป.นครนายก*  
 โทร. 081-295-2527



นายจรินทร์ เทียรสวัสดิ์  
*ควช.ภาคตะวันออก*  
 โทร. 081-003-2873



นายสุภัทธรชัย สนมหอม  
*คบ.ลำปลายมาศ*  
 โทร. 044-447-252



นางอรทัย วัฒนญาณนนท์  
*คป.ปราจีนบุรี*  
 โทร. 098-267-7208



สำนักงานชลประทานที่ 10

นางรัตติยา ออยู่เดช  
*คน.ที่ 8*



น.ส.สายใจ มนต์กินอาสา  
*คป.จันทบุรี*  
 โทร. 086-460-7230



นางรัชญา น้อยมะโน  
*หัวหน้างานบัญชีการเงิน*  
 โทร.081-293-9072



นางบุษมา ศรีสุกอรธก  
*กส. สขป.8*



น.ส.นันทวดี สุภาโร  
*คป.ตราด*  
 โทร. 085-082-0884



นางสุดารัตน์ ต่านแดง  
*สขป.10*  
 โทร. 086-624-2307



นางประกิน มิตรเทวิน  
*สำนักอุทกฯ ห้วยบ้านยาง*



นายณฤศ สุวรรณโมทย์  
*คป.สระแก้ว*  
 โทร. 037-261-667



นางเกศริน ชอบคุย  
*คป.ลพบุรี*  
 โทร. 081-378-2241



นางเรณู บัวอ่อน  
*กส.8 สพก.*



นายพรชัย แก้วแดง  
*คบ.นครนายก*  
 โทร. 037-384-184



นายไพฑูลย์ พันธุ์ศรีวรพงษ์  
*คป.สระบุรี*  
 โทร. 081-906-0757



สำนักงานชลประทานที่ 9

นางพุดดี มาเทียม  
*งบ.ขป.9 / คป.ระยอง*  
 โทร. 081-862-8449



นางศรีนทร์ทิพย์ ต่านขุนทด  
*คบ.เขื่อนบางปะกง*  
 โทร. 038-093-743



นางประภา สุคันธพฤกษ์  
*คป.พระนครศรีอยุธยา*  
 โทร. 035-345-515



<p>นางเนาวรัตน์ สุพรรณพงศ์ <i>ค.บ.เบื้องแค</i> โทร. 056-269-224</p>		<p>น.ส.ลดาวัลย์ ขุนจำศาล <i>กส. สขป.10</i> โทร. 093-118-6755</p>	<p>นางวีรวรรณ แสงภู่วงค์ <i>ค.บ.พระพิมล</i> โทร. 084-388-5852</p>	
<p>นางสุนภา ทองขาว <i>ค.บ.มนิรมย์</i> โทร. 082-227-6090</p>		<p>กัญญ์รัตน์ เรืองจรัส <i>.กส.10 สพก.</i></p>	<p>น.ส.ศิรินันท์ เย็นกักดี <i>ค.บ.ภาชีเจริญ</i> โทร. 034-844-485 ต่อ 14</p>	
<p>นางธนาภา ศรีชมภู <i>ค.บ.โคกกระเทียม</i> โทร. 036-486-360</p>		<p><b>สำนักงานชลประทานที่ 11</b></p>	<p>นางนภน้อย รัตนโชติ <i>ค.บ.รังสิตเหนือ</i> โทร. 035-361-244</p>	
<p>นางอุไร วงศ์ช้าง <i>ค.บ.เรืองราช</i> โทร. 082-161-5281</p>		<p>นางนุจรีย์ นางน้อย <i>หัวหน้างานบัญชีการเงิน</i> โทร. 02-583-7460</p>	<p>น.ส.พัชรี เชียงสง <i>ค.บ.รังสิตใต้</i> โทร. 081-5616942</p>	
<p>นางรัตตา ปัญญาเรือง <i>ค.บ.มหาสาร</i> โทร. 036-511-592</p>		<p>นางสายสุณี แก้วเจริญ <i>สขป.11</i> โทร. 02-583-4101</p>	<p>นางสมจิตต์ บุณยธี <i>ค.บ.ชลหารพิจิตร</i> โทร. 095-736-3785</p>	
<p>น.ส.สุนทรีย์ มณีนาค <i>ค.บ.คลองพระยาวงศาใต้</i> โทร. 081-448-6690</p>		<p>นางณภัทร์ รวยบุญส่ง <i>ค.บ.นนทบุรี</i> โทร. 02-583-3337</p>	<p>นางบุษติมณฑน์ อุ้วีเชียร <i>ค.บ.พระองค์ไชยานุชิต</i> โทร. 092-538-2578</p>	
<p>นางกนกนตร ดำรงค์สกุล <i>ค.บ.ป่าสักใต้</i> โทร. 098-140-4116</p>		<p>นางสิริรัตน์ เกตุไธโย <i>ค.บ.ปทุมธานี</i> โทร. 081-760-1906</p>	<p>น.ส.อนุสรฯ บุรณะจารุ <i>กส.2/11</i> โทร. 02-584-2500</p>	
<p>นางประไพ ยินดีสังข์ <i>ค.บ.นครหลวง</i> โทร. 035-271-074</p>		<p>นางวนิดา จิตสมัย <i>ค.บ.สมุทรปราการ</i> โทร. 02-323-9192</p>	<p><b>สำนักงานชลประทานที่ 12</b></p>	
<p>นางอภิญา แก้วมานพ <i>ค.บ.เขื่อนป่าสักชลสิทธิ์</i> โทร. 036-494-291</p>		<p>นางอารีย์ จำตาท้อม <i>ค.บ.สมุทรสาคร</i> โทร. 034-839-036</p>	<p>นายเพ็ญ กิ่งพา <i>หัวหน้างานบัญชีการเงิน</i> โทร. 084-452-7799</p>	
<p>นางประทุม วรรณโชติ <i>ค.บ.บางบาล</i> โทร. 035-795-801</p>		<p>นางสำราญ สุขสุนัย <i>ค.บ.เจ้าเจ็ด-บางยี่หน</i> โทร. 089-791-4754</p>	<p>นางปาริชาติ แก้วหนองยาง <i>สขป.12</i> โทร. 056-405-020</p>	
<p>นางสมใจ เอี่ยมสอาด <i>ค.บ.ที่ 10</i></p>		<p>นางประยงค์ศรี อ่อนสกล <i>ค.บ.พระยาบรรลือ</i> โทร. 085-118-1370</p>	<p>นางพจนาก เอี่ยมมา <i>ค.บ.เขื่อนบาง</i> โทร. 056-461-382</p>	

<p>นางมนต์ภา บุรณะเกียรติพันธ์ <i>คป.อุทัยธานี</i> โทร. 056-982-631</p>	<p>นายสมชาย ศรีรัง <i>คบ.รัตนสุตร</i> โทร. 036-814-780</p>	<p>นางมยุรี บรรณรงค์ <i>คป.กาญจนบุรี</i> โทร. 034-564-386</p> 
<p>น.ส.ปัทมา ชาติมนตรี <i>คป.สิงห์บุรี</i> โทร. 085-421-8338</p>	<p>นางอรศิรา ดอนเจดีย์ <i>คบ.ยางมณี</i> โทร. 035-639-223</p>	<p>นางมยุรี ปิ่นสุวรรณ <i>คบ.เขื่อนแม่กลอง</i> โทร. 081-934-5036</p> 
<p>นางจิรารัตน์ พลแดน <i>คป.อ่างทอง</i> โทร. 035-612-003</p>	<p>นางรัชดา ดอกตาลงค์ <i>คบ.กระเสี้ยว</i> โทร. 035-595-161</p>	<p>นางอารีรัตน์ ลูกแก้ว <i>คบ.นครปฐม</i> โทร. 092-564-5630</p> 
<p>น.ส.ฤดี ศิริสวัสดิ์ <i>คป.สุพรรณบุรี</i> โทร. 035-553-5991</p>	<p>นางวสนา แดงอ่อน <i>คบ.ทับเสลา</i> โทร. 056-579-288</p>	<p>นายประสิทธิ์ ฮวบดี <i>คบ.ท่ามะกา</i> โทร. 089-825-2930</p> 
<p>น.ส.ศิริพร บุญช่วย <i>คบ.เขื่อนเจ้าพระยา</i> โทร. 056-405-191</p>	<p>นางสุนันท์ อ่วมคร้าม <i>กส.1/12</i></p>	<p>นางพรทิพา ตูจินดา <i>คบ.พนมทวน</i> โทร. 081-880-1337</p> 
<p>น.ส.ศิริรัตน์ พงศ์ไศสวรรย์ <i>คบ.พนาพร</i> โทร. 089-048-7802</p>	<p>นางพัชรี เกิดสุข <i>กส.2/12</i></p>	<p>นางนัยนา เต็มนาคี <i>คบ.ที่ 13</i></p> 
<p>นายธงชัย บุชนารถ <i>คบ.ท่าโบสถ์</i> โทร. 056-489-101</p>	<p>นายสมาน ร้อยแก้ว <i>สถานีการทดลองการใช้น้ำฯ</i></p>	<p>น.ส.ประภาลักษณ์ เขียรไธกรณ์ <i>คบ.นครปฐม</i> โทร. 034-561-902</p> 
<p>น.ส.วิลาวัลย์ คชมิตร <i>คบ.สามชุก</i> โทร. 035-464-408</p>	<p>นางไพรินทร์ มีทองคำ <i>สนง.ก่อสร้างชลประทานกลางที่ 12 กองพัฒนาแหล่งน้ำขนาดกลาง</i></p>	<p>น.ส.ปิ่นนารี เพ้าจันทร์ <i>คบ.บางเลน</i> โทร. 089-551-9110</p> 
<p>น.ส.พิศพลิน พรหมนโชติ <i>คบ.ดอนเจดีย์</i> โทร. 035-591-200</p>	<p><b>สำนักงานชลประทานที่ 13</b></p>	
<p>น.ส.ธนัฐพร สกุลพรหมณ์ <i>คบ.โพธิ์พระยา</i> โทร. 035-536-159</p>	<p>หัวหน้างานบัญชีการเงิน โทร.034-613-487</p>	<p>นางพานิชพร เต็งมณี <i>คบ.นครปฐม</i></p> 
<p>นางธนวรรณ จูเทศ <i>คบ.บรมธาตุ</i> โทร. 056-405-524</p>	<p>น.ส.ปริยานันท์ บุญยวง <i>สขป.13</i> โทร. 034-612-524</p>	<p>คุณสุกัญญา พุสดี <i>คบ.ราชบุรีฝั่งซ้าย</i> โทร. 084-154-2731</p> 

<p>นายชาคริต มัลลະพุกธิรินทร์ <i>คป.ราชบุรีพึ่งขวา</i> โทร. 097-995-1594</p> 	<p>นางปราณี บำรุงพันธ์ <i>คป.เพชรบุรี</i> โทร. 032-451-308</p> 	<p>นางเจียมจิต บุญศรี <i>สขป.15</i> โทร. 075-443-150</p> 
<p>นายชิตะนรินทร์ ชาญแก้วพลอย <i>คป.ดำเนินสะดวก</i> โทร. 081-995-4657</p> 	<p>นางจิรภา บัวทิม <i>คป.ระนอง</i> โทร. 077-821-666</p> 	<p>นายณัฐพจน์ หมดมลทิน <i>คป.นครศรีธรรมราช</i> โทร. 089-170-8933</p> 
<p>นายกำพล ธนภิญโญ <i>คป.สมุทรสงคราม</i> โทร. 084-145-7088</p> 	<p>นายสุเทพ ทรัพย์ชั้น <i>คป.ชุมพร</i> โทร. 077-658-283</p> 	<p>น.ส.เพ็ญศรี โชติ <i>คป.กระบี่</i> โทร. 081-970-6380</p> 
<p>น.ส.วริษา อรรถสิทธิ์ <i>คป.สองพี่น้อง</i> โทร. 081-922-2056</p> 	<p>นางสิริลักษณ์ ศรีภักดิ์ <i>คป.เพชรบุรี</i> โทร. 032-416-700</p> 	<p>นางพรพิมล โปจัญ <i>คป.พิจิตร</i> โทร. 076-460-678</p> 
<p>น.ส.พรพิมล สีตานุพนธ์ <i>กส.13 สพก.</i></p> 	<p>นางอริษา ณรงค์สิทธิ์ศักดิ์ <i>คป.ปราณบุรี</i> โทร. 032-622-384</p> 	<p>นางจารุณี สุขไม้วาย <i>คป.ภูเก็ต</i> โทร. 076-321-461</p> 
<p>นางสุวรรณา มณีนิยม <i>กส. สขป.13</i></p> 	<p>นางปริศนารัตน์ สงวนนครกุล <i>คป.ที่ 14</i></p> 	<p>นางมณฑา เลหากุล <i>คป.สุราษฎร์ธานี</i> โทร. 077-211-615</p> 
<p>นายวรภัต ภัณฑบุตร <i>คป.กำแพงแสน</i> โทร. 081-005-2361</p> 	<p>นางไกรวัลย์ ไสยะะพันธ์ <i>กส.14 สพก.</i></p> 	<p>นางสุภัตรา ไชยจิตต์ <i>คป.ศูนย์ปากพ่องตอนล่าง</i> โทร. 075-518-040</p> 
<p><b>สำนักงานชลประทานที่ 14</b></p>	<p>น.ส.เสาวรภย เยี่ยมแสง <i>กส.สขป.14</i> โทร. 077-576-946</p> 	<p>นางกรรณรัตน์ ทัศนโกวิท <i>คป.นครศรีธรรมราช</i> โทร. 075-316-051</p> 
<p>น.ส.ทิลาวลัย พ่องดาว <i>หัวหน้างานบัญชีการเงิน</i> โทร. 032-825-648</p> 	<p>นายอิสระ เจริญพรทิพย์ <i>สถานีทดลองการใช้น้ำฯ ที่ 6</i></p>	<p>นางเจริญพร ฤกษ์เมือง <i>คป.ปากพ่องตอนบน</i> โทร. 075-354-254</p> 
<p>น.ส.พิไลพร คุรุฑีเพือก <i>สขป.14</i> โทร. 032-825-648</p> 	<p><b>สำนักงานชลประทานที่ 15</b></p>	<p>นายพิชัย วงษ์เขาลี <i>คป.ที่ 15</i></p>
<p>น.ส.วรรษมา รักษัตติ <i>คป.ประจวบคีรีขันธ์</i> โทร. 032-604-499</p> 	<p>นางสะอาด เทียงทัศน <i>หัวหน้างานบัญชีการเงิน</i> โทร. 081-896-4534</p> 	<p>นายประยูร วิชาลกิจ <i>กส.15 สพก.</i></p>



นางนิลาวัลย์ ทรงเดช:  
กส.สขป.15  
โทร. 081-797-9983



นายธีระเดช นิกานันท์  
กส.16 สพก.



นายวุฒิพงศ์ อารีอับดุลชอม:  
คน.ที่ 17



สำนักงานชลประทานที่ 16

นางวราภรณ์ เก่งสาคร  
กส.สขป.16



นางสุวรรณา บุชเจริญ  
กส.สขป.17  
โทร. 089-513-2758



นางวรรณดี อภัยนุตา  
หัวหน้างานบัญชีการเงิน  
โทร. 089-466-3621



สำนักงานชลประทานที่ 17

นางสุกัลยา เหล็กมัญญ  
สขป.16  
โทร. 081-957-3689



น.ส.อังคณา อำนวยโชติสกุล  
หัวหน้างานบัญชีการเงิน  
โทร. 073-542-316



นางอารีวรรณ ชูทอง  
คป.สงขลา  
โทร. 081-898-6673



นางธีระวรรณ มะแซะฮิ  
สขป.17  
โทร. 083-184-3667



นางมนิษา ลิ้มทองใบ  
คป.พัทลุง  
โทร. 087-268-0026



นายพรชัย วรพัฒน์  
คป.ยะลา  
โทร. 086-963-1618



นางภัทราภรณ์ พาสุก  
คป.สตูล  
โทร. 081-542-4871



นางสุนีย์ อาลี  
คป.ปัตตานี  
โทร. 073-439-831



น.ส.สมศรี นาคพน  
คป.ตรัง  
โทร. 089-871-5809



นายสุวิทย์ ศรีวิเชียร  
คป.นราธิวาส  
โทร. 095-863-0649



นางอุไร รามณรงค์  
คป.ระโนด-กระเสี่สินธุ์  
โทร. 089-871-5809



นางแฉล้ม ปรำปัญจะ  
คป.โก-ลก  
โทร. 082-101-6984



นางสุจิตรา ทองคำ  
คป.ท่าแซะ  
โทร. 093-579-7923



นางโนริมัน แวเต็ง  
คป.บางนรา  
โทร. 080-540-4142



นางกัญฉุมน ศรีธรรมพรหม  
คน.16



นางสุวรรณี เตียนวอล  
คป.ปัตตานี  
โทร. 083-181-3511





## ระเบียบสหกรณ์ออมทรัพย์กรมชลประทาน จำกัด ว่าด้วยการประชุมใหญ่ พ.ศ. 2553

\*\*\*\*\*

โดยที่เป็นการสมควรกำหนดหลักเกณฑ์ และวิธีการประชุม เพื่อเป็นแนวทางในการปฏิบัติต่อไป อาศัยอำนาจตามความในข้อบังคับสหกรณ์ออมทรัพย์กรมชลประทาน จำกัด พ.ศ. 2551 ข้อ 75 (9) และ ข้อ 103 (14) และคณะกรรมการดำเนินการสหกรณ์ออมทรัพย์กรมชลประทาน จำกัด ได้มีมติกำหนด ระเบียบสหกรณ์ออมทรัพย์กรมชลประทาน จำกัด ว่าด้วยการประชุมใหญ่ พ.ศ. 2553 ไว้ดังต่อไปนี้

ข้อ 1 ระเบียบนี้เรียกว่า “ระเบียบสหกรณ์ออมทรัพย์กรมชลประทาน จำกัด ว่าด้วยการประชุมใหญ่ พ.ศ. 2553”

ข้อ 2 ระเบียบนี้ให้ใช้บังคับตั้งแต่วันที่ 4 กันยายน 2553 เป็นต้นไป

บรรดาระเบียบ มติคณะกรรมการดำเนินการ ประกาศ คำสั่งหรือข้อตกลงอื่นใด ซึ่งขัดหรือแย้งกับระเบียบนี้ ให้ใช้ระเบียบนี้แทน

ข้อ 3 ในระเบียบนี้

“สหกรณ์” หมายความว่า สหกรณ์ออมทรัพย์กรมชลประทาน จำกัด

“ที่ประชุม” หมายความว่า ที่ประชุมใหญ่สามัญ ที่ประชุมใหญ่วิสามัญ สหกรณ์ออมทรัพย์กรมชลประทาน จำกัด

“สมาชิก” หมายความว่า สมาชิกหรือผู้แทนสมาชิกสหกรณ์ออมทรัพย์กรมชลประทาน จำกัด

“คณะกรรมการดำเนินการ” หมายความว่า คณะกรรมการดำเนินการสหกรณ์ออมทรัพย์กรมชล-  
ประทาน จำกัด

“ประธานกรรมการ” หมายความว่า ประธานกรรมการดำเนินการ สหกรณ์ออมทรัพย์กรมชล  
ประทาน จำกัด

“รองประธานกรรมการ” หมายความว่า รองประธานกรรมการดำเนินการ สหกรณ์ออมทรัพย์กรมชล  
ประทาน จำกัด

“เลขานุการ” หมายความว่า กรรมการและเลขานุการคณะกรรมการดำเนินการสหกรณ์ออมทรัพย์กรมชล  
ประทาน จำกัด

“กรรมการดำเนินการ” หมายความว่า กรรมการดำเนินการสหกรณ์ออมทรัพย์กรมชลประทาน จำกัด



“ประธาน” หมายความว่า ประธานในที่ประชุมสหกรณ์ออมทรัพย์กรมชลประทาน จำกัด

“รองประธาน” หมายความว่า รองประธานในที่ประชุมสหกรณ์ออมทรัพย์กรมชลประทาน จำกัด

“ผู้ตติ” หมายความว่า ข้อเสนอเพื่อลงมติ

“แปรผู้ตติ” หมายความว่า แก้อภัยคำหรือเนื้อความในการประชุมตามระเบียบวาระประชุม

“อภิปราย” หมายความว่า พูดชี้แจงแสดงความคิดเห็น

ข้อ 4 ให้ประธานกรรมการ รักษาการตามระเบียบนี้และให้มีอำนาจตีความและวินิจฉัยปัญหาเกี่ยวกับการปฏิบัติตามระเบียบนี้

### หมวด 1

#### ประธาน รองประธาน และเลขานุการที่ประชุม

ข้อ 5 ให้ประธานกรรมการ และรองประธานกรรมการของสหกรณ์ เป็นประธาน และรองประธานในที่ประชุมของสหกรณ์โดยตำแหน่ง

ข้อ 6 ให้เลขานุการของสหกรณ์ทำหน้าที่เลขานุการในที่ประชุม

ในกรณีที่เลขานุการ ไม่อยู่ หรืออยู่แต่ไม่สามารถปฏิบัติหน้าที่ในที่ประชุมได้ ให้ประธานในที่ประชุมเลือกกรรมการดำเนินการคนใดคนหนึ่งทำหน้าที่เลขานุการในที่ประชุม

ข้อ 7 ในกรณีที่ประธานกรรมการ และรองประธานกรรมการ ไม่อยู่หรืออยู่แต่ไม่สามารถปฏิบัติหน้าที่ในที่ประชุมได้ ให้ที่ประชุมเลือกกรรมการดำเนินการคนใดคนหนึ่งทำหน้าที่ประธาน และรองประธานในที่ประชุมคราวนั้น

### หมวด 2

#### อำนาจหน้าที่ของประธาน รองประธาน และเลขานุการในที่ประชุม

ข้อ 8 ประธานมีอำนาจหน้าที่ดังนี้

- (1) เป็นประธานในที่ประชุม
- (2) ควบคุม และดำเนินการประชุม
- (3) รักษาความสงบเรียบร้อยของที่ประชุม
- (4) มีอำนาจและหน้าที่ตามที่กำหนดไว้ในระเบียบนี้

ข้อ 9 รองประธานมีอำนาจหน้าที่

ทำหน้าที่ประธานในที่ประชุม เมื่อประธานไม่อยู่หรืออยู่แต่ไม่สามารถปฏิบัติหน้าที่ได้หรือเมื่อได้รับมอบหมายจากประธาน



ข้อ 10 ให้เลขานุการมีอำนาจหน้าที่ดังนี้

- (1) ดำเนินการในเรื่องการจัดส่งหนังสือแจ้งนัดประชุมไปยังสมาชิก
- (2) บันทึกรายงานการประชุม
- (3) เก็บรักษารายงานการประชุม
- (4) ดำเนินการอื่นๆ ตามที่ได้รับมอบหมาย

### หมวด 3

#### การประชุมใหญ่

ข้อ 11 การประชุมย่อมเป็นการเปิดเผย ไม่มีการประชุมลับ

ข้อ 12 ระเบียบวาระการประชุมให้เป็นไปตามข้อบังคับสหกรณ์

ข้อ 13 วันที่กำหนดให้มีการลงทะเบียน เพื่อการประชุม ให้มีทะเบียนรายชื่อวางไว้สำหรับสมาชิก  
ผู้มาประชุมลงชื่อก่อนเข้าประชุมทุกคน และเมื่อมีสัญญาณให้เข้าประชุมให้สมาชิกเข้านั่งตามที่จัดไว้

เมื่อถึงเวลาประชุมแล้ว หากสมาชิกมาไม่ครบองค์ประชุม ให้รอสมาชิกที่จะเข้าประชุมอีก 1 ชั่วโมง  
หากยังไม่ครบองค์ประชุมให้ประธาน หรือรองประธาน หรือกรรมการดำเนินการตามประกาศรายชื่อ  
คณะกรรมการดำเนินการในปีนั้นตามลำดับเป็นผู้ประกาศเลื่อนการประชุมไปเป็นวันอื่น

ข้อ 14 ในการประชุม ให้ที่ประชุมพิจารณาเฉพาะเรื่องที่มีอยู่ในระเบียบวาระ และต้องดำเนินการ  
พิจารณาตามลำดับระเบียบวาระที่จัดไว้ เว้นแต่ที่ประชุมจะได้ลงมติเป็นอย่างอื่น

ข้อ 15 ผู้ใดประสงค์จะกล่าวถ้อยคำต่อที่ประชุมก็ให้ยกมือขึ้นพันศีรษะ เมื่อประธานอนุญาตแล้วจึง  
กล่าวถ้อยคำได้และต้องเป็นคำกล่าวกับประธานในที่ประชุม โดยเฉพาะต้องแนะนำชื่อ เลขสมาชิกของตนต่อ  
ประธานด้วย

ข้อ 16 สมาชิกอาจซักถามเพื่อความกระจ่างในเรื่องที่ประชุมก็ได้

ข้อ 17 ประธานมีอำนาจปรึกษาที่ประชุมในปัญหาใดๆ สั่งพักการประชุม เลื่อนการประชุม หรือ  
ปิดการประชุมได้ตามที่เห็นสมควร

ข้อ 18 ให้สหกรณ์ส่งสำเนารายงานการประชุมให้แก่สำนักงานส่งเสริมสหกรณ์ พื้นที่ 1 กรมส่งเสริม  
สหกรณ์ เพื่อทราบ

ให้สหกรณ์เก็บแถบบันทึกเสียง และหรือวีดิทัศน์ ที่บันทึกการประชุมไว้จนกว่าจะพ้นจากการประชุม  
ในปีถัดไป



## หมวด 4

### ญัตติ

ข้อ 19 ญัตติทั้งหลายอาจเสนอล่วงหน้า เป็นหนังสือยื่นต่อประธานกรรมการเพื่อนำเข้าระเบียบวาระก็ได้ สมาชิกผู้เสนอต้องลงลายมือชื่อ พร้อมด้วยลายมือชื่อสมาชิกผู้รับรองญัตตินั้นๆ ไม่น้อยกว่า 5 คน

ข้อ 20 ญัตติต่อไปนี้ไม่ต้องเสนอล่วงหน้า หรือเป็นหนังสือ

(1) ขอให้รวมระเบียบวาระการประชุมที่เป็นเรื่องเดียวกัน ทำนองเดียวกัน หรือเกี่ยวเนื่องกัน เพื่อพิจารณาพร้อมกัน

(2) ขอให้รวม หรือแยกประเด็นพิจารณา หรือลงมติ

(3) ขอให้เลื่อนการพิจารณา

(4) ขอให้ปิดอภิปรายญัตติตาม (3) และ (4) เมื่อที่ประชุมลงมติเห็นชอบตามที่เสนอแล้ว ห้ามมิให้เสนอญัตติอื่นในข้อนี้

ข้อ 21 ญัตติตาม ข้อ 20 (4) ห้ามผู้ใดเสนอในคราวเดียวกับการอภิปรายของตน

## หมวด 5

### การอภิปราย

ข้อ 22 ผู้มีสิทธิอภิปรายก่อนคือผู้เสนอญัตติ หรือผู้แปรญัตติ แต่ถ้าผู้เสนอญัตติ หรือผู้แปรญัตติ มีหลายคน ให้ประธานอนุญาตให้อภิปรายก่อนได้เพียงคนเดียว

ข้อ 23 เมื่อผู้อภิปรายคนแรกได้อภิปรายแล้ว การอภิปรายในลำดับต่อไปจะต้องเป็นการอภิปราย สลับกันระหว่างผู้เห็นด้วยกับผู้ไม่เห็นด้วย เว้นแต่วาระของฝ่ายใดไม่มี ผู้อภิปรายอีกฝ่ายหนึ่งจึงจะอภิปรายซ้อนได้

การอภิปรายที่มีความเห็นเป็นกลาง ย่อมกระทำได้โดยไม่ต้องสลับ และมิให้นับเป็นวาระ อภิปรายของฝ่ายใด

ข้อ 24 ถ้ามีผู้อภิปรายหลายคน ประธานจะให้คนใดอภิปรายก็ได้ แต่ให้คำนึงถึงผู้เสนอญัตติ ผู้แปรญัตติ และผู้ซึ่งยังไม่ได้อภิปรายด้วย

ข้อ 25 การอภิปรายต้องอยู่ในประเด็น หรือเกี่ยวกับประเด็นที่กำลังพิจารณากันอยู่ ต้องไม่ฟุ้งเฟ้อ วกวน วนเวียน ซ้ำซาก หรือซ้ำกับผู้อื่น และห้ามนำเอกสารใดๆ มาอ่านให้ที่ประชุมฟังโดยไม่จำเป็น เว้นแต่ได้รับ อนุญาตจากประธาน

ผู้อภิปรายต้องแสดงความคิดเห็นโดยสุจริตใจต่อประธาน คณะกรรมการดำเนินการ ที่ปรึกษา ผู้ตรวจสอบกิจการและผู้สอบบัญชี มิให้พูดหรือพาดพิงกับผู้อื่น และต้องให้เกียรติสมาชิกผู้เข้าร่วมประชุมใหญ่ เพื่อความสามัคคีและความเข้าใจที่ดีต่อกัน อันจะทำให้บรรยากาศการประชุมใหญ่เป็นไปด้วยความเรียบร้อย สร้างภาพลักษณ์ที่ดีต่อสหกรณ์



ห้ามผู้อภิปรายแสดงกิริยา หรือใช้วาจาอันไม่สุภาพ ใส่ร้ายหรือเสียดสีบุคคลใด และห้ามกล่าวถึง

พระมหากษัตริย์ พระบรมราชินีนาถ พระบรมวงศานุวงศ์ หรือออกชื่อสมาชิก หรือบุคคลอื่นใด

ข้อ 26 ถ้าประธานเห็นว่าผู้ใดได้อภิปรายพอสมควรแล้ว ประธานจะให้ผู้นั้นหยุดอภิปรายก็ได้

ข้อ 27 สมาชิกผู้ใดเห็นว่ามีกรปฏิบัติฝ่าฝืนระเบียบ ให้ยื่นและยกมือขึ้นพ้นศีรษะ เพื่อแสดงการประท้วง ประธานต้องให้โอกาสผู้นั้นชี้แจง แล้วให้ประธานวินิจฉัยว่า ได้มีการฝ่าฝืนระเบียบตามที่ประท้วงนั้นหรือไม่ คำวินิจฉัยของประธานดังกล่าวให้ถือเป็นที่สุด

ให้นำความวรรคหนึ่งมาใช้บังคับโดยอนุโลมแก่ผู้ถูกอภิปรายพาดพิงถึงเรื่องส่วนตัว หรือเรื่องอื่นใดอันเป็นที่เสียหายแก่ผู้นั้น

ข้อ 28 ผู้อภิปรายอาจถอนคำพูดของตนได้ เมื่อได้รับความยินยอมของที่ประชุม แต่ในกรณีที่มีการประท้วงตามความในข้อ 27 ให้ประธานวินิจฉัยเสียก่อนว่า ได้มีการฝ่าฝืนระเบียบตามที่ประท้วงนั้นหรือไม่

ข้อ 29 การอภิปรายเป็นอันยุติ เมื่อ

- (1) ไม่มีผู้ใดอภิปราย
- (2) ที่ประชุมลงมติให้ปิดอภิปราย
- (3) ที่ประชุมลงมติให้ยกเรื่องอื่นขึ้นพิจารณา

ข้อ 30 ในกรณีที่ประธานพิจารณาเห็นว่าได้อภิปรายกันพอสมควรแล้ว จะขอให้ที่ประชุมวินิจฉัยว่าจะปิดอภิปรายหรือไม่ก็ได้

ข้อ 31 เมื่อการอภิปรายได้ยุติแล้ว ห้ามผู้ใดอภิปรายอีก เว้นแต่ที่ประชุมจะต้องลงมติในเรื่องนั้น จึงให้ผู้ซึ่งมีสิทธิอภิปรายก่อนตามข้อ 22 คนใดคนหนึ่ง มีสิทธิอภิปรายสรุปได้อีกครั้งหนึ่งเป็นครั้งสุดท้ายก่อนที่ที่ประชุมจะลงมติ

## หมวด 6

### การลงมติ

ข้อ 32 ในกรณีที่จะต้องมิมติของที่ประชุม ให้ประธานขอให้ที่ประชุมลงมติ อนึ่งก่อนลงมติ ประธานอาจให้สัญญาณเสียงหรือวิธีการอื่นใดเชิญสมาชิกเข้าที่ประชุมก็ได้

ข้อ 33 สมาชิกจะออกเสียงในที่ประชุมได้เพียงเสียงเดียว และจะมอบให้บุคคลอื่นออก

เสียงแทนตนไม่ได้และในปัญหาซึ่งที่ประชุมพิจารณาหรือวินิจฉัยนั้น ถ้าผู้ใดมีส่วนได้เสียเป็นพิเศษ จะออกเสียงในเรื่องนั้นไม่ได้ และหรือประธานอาจเชิญผู้นั้นให้ออกจากที่ประชุมก็ได้

ในกรณีที่ข้อบังคับสหกรณ์มิได้กำหนดไว้เป็นอย่างอื่น การวินิจฉัยปัญหาต่างๆ ในที่ประชุมให้ถือคะแนนเสียงข้างมาก ถ้าคะแนนเสียงเท่ากันให้ประธานออกเสียงชี้ขาด

เว้นแต่ในกรณีดังต่อไปนี้ ให้ถือเสียงไม่น้อยกว่าสองในสามของจำนวนสมาชิกซึ่งมาประชุม



- (1) การแก้ไขเพิ่มเติมข้อบังคับ
- (2) การควบสหกรณ์
- (3) การแยกสหกรณ์
- (4) การเลิกสหกรณ์
- (5) การอื่นใดที่ข้อบังคับกำหนดให้ใช้เสียงไม่น้อยกว่าสองในสามของสมาชิก

ข้อ 34 การออกเสียงลงคะแนนให้กระทำโดยเปิดเผย เว้นแต่ที่ประชุมมีมติให้ลงคะแนนลับ

ข้อ 35 การออกเสียงลงคะแนนเปิดเผยจะใช้วิธีใดวิธีหนึ่งดังต่อไปนี้

- (1) ยกมือขึ้นพันศีรษะ
- (2) ยืนขึ้น
- (3) วิธีอื่นใดที่ที่ประชุมเห็นควรเฉพาะกรณี

ข้อ 36 การออกเสียงลงคะแนนลับมีวิธีปฏิบัติ ดังต่อไปนี้

- (1) เขียนเครื่องหมายบนแผ่นกระดาษที่เจ้าหน้าที่จัดให้ โดยไม่ลงชื่อผู้ออกเสียง ส่งมอบกระดาษเครื่องหมายนั้นให้เจ้าหน้าที่ที่ได้รับแต่งตั้งจากประธานให้ปฏิบัติหน้าที่นับคะแนน
- (2) วิธีอื่นที่ที่ประชุมเห็นสมควรเฉพาะกรณี ตามที่ประธานหรือต่อที่ประชุมและเห็นชอบ

ข้อ 37 ลำดับการลงมตินั้น ให้ลงมติตามลำดับของญัตติ จากญัตติแรกไปหาญัตติสุดท้าย

ข้อ 38 ประธานมีอำนาจสั่งให้รวม หรือแยกประเด็นพิจารณาหรือลงมติ เว้นแต่ที่ประชุมมีมติเป็นอย่างอื่น

ข้อ 39 สมาชิกซึ่งเข้ามาในที่ประชุมระหว่างการออกเสียงลงคะแนน ในกรณีการออกเสียงลงคะแนนเปิดเผย อาจลงคะแนนทางฝ่ายที่ยังนับคะแนนเสียงไม่เสร็จ หรือในกรณีออกเสียงลงคะแนนลับอาจลงคะแนนได้ก่อนประธานสั่งให้นับคะแนนเสียง

ข้อ 40 เมื่อลงคะแนนเสียงเสร็จแล้ว ให้ประธานสั่งลงคะแนนและให้ประกาศผลการลงคะแนนในมตินั้น ต่อที่ประชุมทันที ถ้าเรื่องใดข้อบังคับสหกรณ์ หรือระเบียบกำหนดไว้ว่ามติจะต้องประกอบด้วยคะแนนเสียงถึงจำนวนเท่าใด ก็ให้ประกาศด้วยว่าคะแนนเสียงข้างมากถึงจำนวนที่กำหนดไว้นั้นหรือไม่

ข้อ 41 การนับคะแนนเสียงครั้งใด ถ้าที่ประชุมมีมติให้มีการนับคะแนนเสียงใหม่ก็ให้ถือปฏิบัติตามมตินั้น

ข้อ 42 ญัตติใดไม่มีผู้คัดค้าน ให้ประธานถามที่ประชุมว่ามีผู้เห็นเป็นอย่างอื่นหรือไม่ เมื่อไม่มีผู้ใดเห็นเป็นอย่างอื่น ให้ถือว่าที่ประชุมลงมติเห็นชอบด้วยญัตตินั้น โดยเอกฉันท์



## หมวด 7

### การรักษาระเบียบและความสงบเรียบร้อย

ข้อ 43 ที่ประชุมยอมเป็นที่เคารพ ห้ามมิให้ผู้ใดกระทำการใดๆ ในที่ประชุมโดยขาดสัมมาคารวะ หรือ ก่อความสงบเรียบร้อยของที่ประชุม

ข้อ 44 สมาชิกมีสิทธิเข้าร่วมประชุมใหญ่เพื่อแสดงความคิดเห็นหรือออกเสียงลงคะแนน

ข้อ 45 สมาชิกมีหน้าที่ต้องปฏิบัติตามกฎหมาย ข้อบังคับ ระเบียบ มติ และคำสั่งของสภรณ

ข้อ 46 กรณีสมาชิกจงใจฝ่าฝืนไม่ปฏิบัติตามกฎหมาย ข้อบังคับ ระเบียบ มติ และคำสั่งของสภรณ หรือประพฤติการใดๆ อันเป็นเหตุให้เห็นว่าไม่ซื่อสัตย์ สุจริต แสดงตนเป็นปฏิปักษ์ หรือทำให้เสื่อมเสียต่อ สภรณไม่ว่าประการใดๆ อาจถูกให้ออกจากสภรณก็ได้ ในการนี้ให้นำความในข้อบังคับสภรณข้อ 41 มา ใช้บังคับโดยอนุโลม

ข้อ 47 ผู้ใดฝ่าฝืนระเบียบนี้ ประธานมีอำนาจเตือน ห้ามปราม ให้ออนคำพูด ยุติการพูด หรือ สั่งให้ออกจากที่ประชุมหรือดำเนินการอย่างหนึ่งอย่างใดเพื่อให้การประชุมเป็นไปด้วยความเรียบร้อย คำสั่งของ ประธานตามข้อนี้ผู้ใดจะได้แย้งมิได้

ข้อ 48 ถ้ามีปัญหาการตีความตามระเบียบนี้ ให้เป็นอำนาจของที่ประชุมจะตีความ และให้ถือว่าการ ตีความของที่ประชุมเป็นเด็ดขาด

ประกาศ ณ วันที่ 4 กันยายน พ.ศ. 2553

(นายมนตรี ตันตระกูล)

ประธานกรรมการ

สภรณออมทรนยกรมชลประทาน จรกคค





## บันทึก

A series of horizontal dotted lines for taking notes.

## หมายเลขโทรศัพท์ติดต่อ สหกรณ์ออมทรัพย์กรมชลประทาน จำกัด (สอ.ชป.)



ตู้โทรศัพท์สาขา สอ.ชป.  
สายนอก 0-2243-4797  
สายใน 2641,2479,2649  
กด

หมายเลขโทรศัพท์  
กรมชลประทาน  
0-2241-5655-64  
ต่อหมายเลขภายใน



สายตรง



โทรสาร (FAX)

ผู้จัดการ	12	2640	0-2669-6579	
รองผู้จัดการ 1 (สายบริหาร)	13	2647	0-2241-0473	0-2243-5086
รองผู้จัดการ 2 (สายการเงิน)	14	2644	0-2669-6595	0-2669-6575
รองผู้จัดการ 3 (สายสินเชื่อ)	14	2643	0-2243-4798	0-2669-6575
ฝ่ายบริหาร	15	2445,2833	0-2241-0473	0-2243-5086
ฝ่ายสารสนเทศและประชาสัมพันธ์	16 , 19	2645	0-2243-4797	
ฝ่ายข้อมูลสมาชิกและสวัสดิการ	17	2642	0-2243-4798	0-2669-6575
ฝ่ายจัดเก็บและตรวจสอบ	18	2344,2831	0-2669-6595	0-2669-6575
ฝ่ายบัญชี	21	2646	0-2243-4798	0-2669-6575
ฝ่ายสินเชื่อ	22	2247,2832	0-2243-4795	0-2243-0968
ฝ่ายการเงิน	32	2439	0-2243-4796	0-2243-4796
ฝ่ายเงินออม	33	2529	0-2243-4796	0-2243-4796



ฝ่าย สอ.ชป. ปากเกร็ด

สายตรง 0-2961-1504 หรือ 0-25838912

0-25836050-0 ต่อสายใน 513

โทรสาร 0-2961-1731

## คณะผู้จัดทำ

# รายงานประจำปี 2559 สหกรณ์ออมทรัพย์กรมชลประทาน จำกัด

### ที่ปรึกษา

ว่าที่ ร.ต.ไพเจน	มากสุวรรณ	ประธานกรรมการ
นายมนตรี	อ่อนวิมล	รองประธานกรรมการ คนที่ 2
นายนิรันดร์	นาคทับทิม	รองประธานกรรมการ คนที่ 3
นายสิริวิชณ์	ก่ออิฐ	รองประธานกรรมการ คนที่ 4

### คณะกรรมการศึกษา

ว่าที่ ร.ต.พล	รักษ์ทอง	ประธานกรรมการ
นายประทีป	ภักดีรอด	รองประธาน
นางชวลี	สวัสดิบุตร	กรรมการ
นายธรรมบุญ	คงสมุทร	กรรมการ
นายเสริมชัย	เชียวศิริถาวร	กรรมการ
นายรุ่งธรรม	บ่อเกิด	กรรมการ
นายชาญณรงค์	สุภาพพร้อม	กรรมการและเลขานุการ

### ฝ่ายจัดการ

นางอัจฉราพร	ศรีนุสิทธิ์	รองผู้จัดการ 3 (สายสินเชื่อ) รักษาการผู้จัดการ สอ.ชล.
น.ส.ลดา	อภิรมย์	รองผู้จัดการ 1 (สายบริหาร)
นางน้ำค้าง	คงคาเพชร	รองผู้จัดการ 2 (สายการเงิน)
น.ส.สุดาวดี	บุตรธำรง	เจ้าหน้าที่ประชาสัมพันธ์

ออกแบบและพิมพ์ที่ บริษัท โรงพิมพ์รัตนพร จำกัด  
เลขที่ 111/21-22 ซอยวัดพระชะเอือธรรม ถนนพระราม 5 แขวงถนนนครไชยศรี เขตดุสิต กรุงเทพมหานคร 10300  
โทร. 02-243-8687, 02-669-4102-3, 02-241-8076  
แฟกซ์. 02-244-8932 , 02-241-8077

# รองปกหลัง



วางแผนให้เหมือนไม่มีแผน

และใช้ชีวิตให้เต็มที่ **วันนี้!**

Get ready to live

☎ 0 2632 6000 🌐 [WWW.FWD.CO.TH](http://WWW.FWD.CO.TH)

**FWD**

เฟฟดับบลิวดี ประกันชีวิต





**สหกรณ์ออมทรัพย์กรมชลประทาน จำกัด**

Royal Irrigation Department Saving and Credit Cooperative Limited  
<http://www.ridsaving.com> e-mail: [coop@ridsaving.com](mailto:coop@ridsaving.com)